Бүгү чурттарның пролетарийлери, каттыжыңар!

ШЫН

СЭКП Тыва обкомунуң, Тыва АССР-ниң Дээди Совединиң болгаш Министрлер Чөвүлелиниң органы

№ 203 (11701) | 1981 чылдың сентябрь 1, вторник | 1925 чылда үнезилеттингеш | Өртээ 2 кап.

ЭКИИ, ШКОЛА

Бөгүн — сентябрьның бири, чаа өөредилге чылының эгези, совет өг-бүле бүрүзүнге өөрүшкүлүг байырлал. Совет улусту делегейде эң-не эртем-билиглиг деп адап турары-даа таварылга эвес. Өөредилгениң янзы-бүрү хевирлеринде бистиң чуртувуста 100 млн. кижи хаара туттунган. Бистиң республикада өөредилгениң аңгы-аңгы хевирлеринде 75 муң кижи хаара туттунган азы үш кижиниң бирээзи-ле өөренип турар болу берген. Бо чылын республиканың школаларынга 7100 бирги классчы, 64 муң ажыг школачы өөренир.

Совет Эвилелиниде делегейде бир-ле дугаар улус өөредилгезиниң чаңгыс аай, ёзулуг демократчы системазы тургустунган. Онгу беш чылда бүгүнүнги ыяап-ла ортумак өөредилгеже шилчилге бүрүн доозулган, сайзырангай социалистиг нинтиделдиң кайгамчык улуг чаалап алышкыны ол болур. «Школага өөредилгениң, күш-ажылга кижизидилгениң болгаш мөзү-шынар кижизидилгезиниң шынарын бедидер, өөредилгениң амыдыралбиле харылзаазын херек кырынга быжыглаар, инитиге ажыктыг күш-ажылга школачыларны белеткээр» дээрзин СЭКП-ниң XXVI съездизинге онзалап айыткан.

Бистиң чуртувустуң социал-экономиктиг хөгжүлдезиниң талазы-биле кайгамчык улуг соруглаларны салган партийжи съездиниң улус өөредилгезиниң талазы-биле шинтирлерин күүседири дээш долу энергия-биле ажылдаары чаа өөредилге чылының онзагай чүүлү болур. Бо талазы-биле тус-тус башкылар коллективтери канчаар ажылдаарының кол угланышкынарын ноокта чаа болуп эрткилээн боттарының август чөвүлел хуралдарынга тодарадып алганнар. Өөредилге-кижизидилге ажылының шынары, школачыларның идейполитиктиг кижизидилгези, күш-ажылчы кижизидилге болгаш профугланышкын айтырыглары кол черни ээлээр апаар. Маңаа мурнакчыларның үлегер-чижээ, өөредилге-кижизидилге ажылында мөөннеттингеш арга-дуржулга калбак нептередилер алыр ужурлуг.

Эрткен өөредилге чылында ийи муң үш чүс ажыг башкы боттарының башкылап турар эртемнериниге ургуларның багай демдек чок өөренирин ийи алган. Барык ыяк тос чүс чыгаа класстарда өөредилге чүс хуу болган. Бии-Хем, Таңды районнарда школаларның өөредилге деңнели бедик. 1979—1980 өөредилге чылынга бодазырга, школаларда инити өөредилге деңнели база 99 хуу чедир өскен. Башкылаашкын ажылының ёзулуг мастерлери деп мактадып турар башкы кадрлар школа санында бар. Онгу беш чылдың түңнелибиле оларның эң тергиннеринге алдарлыг аттарны типсып, чазактың орденнери болгаш медальдары-биле шаңнаан болгай. Өөредилге-кижизидилгеге шынарны болгаш ажыктыг чорукту чедип алган мурнакчы башкыларның дуржулгазын нептередири чугула.

Октябрь Революциязы орден-биле Чадаананың № 1 школазының башкызы Д. К. Хомушку, Күш-ажылдың Кызыл Тук орден-биле Кызылдың № 14 школазының директору Л. А. Галактионов, Бай-Тал ортумак школазының башкызы С. С. Тойлу, «Хүндүлелдиң Демдээ» орден-биле Баян-Кол ортумак школазының башкызы Р. С. Кыргыс, Туранының № 1 школазының башкызы М. К. Макеева дээш өскелер-даа шаңнаткылаан. Башкының аттаадары, оон ролю, кижизидикчи салдары улуг. Оон ажылынга негелде база кажангызындан артык улуг.

Чаа өөредилге чылы партияның XXVI съездизинии материалдарын улам ханы өөренириниң чылы болуру чугаажок. Коммунистиг кижизидилгениң айтырыгларынга, марксисчи-ленинчи мировоззрениеи хевирлээринге оон ужур-дузазы улуг.

Күш-ажылга өөредилгени болгаш кижизидилгени, школачыларның профессионал угланышкынын сөзүрээңгейжидары — эң чугула айтырыгларның бирээзи. Бүдүрүлге өөредилгезиниң баазазын быжыглырынга, күш-ажылга кижизидилгени херек кырынга бөттандырарынга школа коллективтериниң ёзулуг дузалакчылары бүдүрүлгелер, ажылагыйлар болуп турар. Келир үеде боттарынга ажылының кадрларны четчир кылдыр белеткеп алырынга дузалаар деп бодаар болза, олар боттарыла шинчитиваны холга алыр үе келген. Херек кырынла байлалды алыр болза, бо чугула айтырыгны шинтирлеп турары эренгей. Бүдүрүлгелер болгаш ажыл-агыйлар хамааржып турар школа коллективтери-биле ажыл-херекчи харылзааны быжыглаарын чаа өөредилге чылында чедип алыры негеттиниң келген.

Школа назылыг чаңгыс-даа уруг өөредилгеден дашкаар артпазын дээш улуг ажылды башкылар коллективтери көдээ Советтер-биле кады чорудар ужурлуг. Бүгү-ниити өөредилгезин боттандырарыынчан бүрүн чедип алдынар. Узаткан хүн бөлүктерин улам хөйүү организастаары, оларның ажылын экижидери, школачыларны изиг чем-биле хандырары база кичээнгейден дашкаар артпас ужурлуг.

Чаа өөредилге чылы республиканың улус өөредилге организарынга болгаш башкылар коллективтеринге он бирги беш чылдың баштайгы чылында чедиишкиниг ажылдаарының, келир үениң төлептиг хамаатыларын кижизидериниге билиин, күжүн-бараалгадырының база бир чылы болур ужурлуг.

СЭКП-НИҢ XXVI СЪЕЗДИЗИНИҢ ШИИТПИРЛЕРИН-АМЫДЫРАЛГА!

Секретарьга сөс

ПЕРСПЕКТИВТИГ ПЛАН-БИЛЕ

Малга четчир чем курлавырын тургузарын бистиң партилыг кол чугула сорулгаларның бирээзи кылдыр салып турар. Бо чугула ажыл-херекке холбаштыр СЭКП Тыва обкомунуң III пленумунуң шиитпирлерин удуртулга болдурган, бистиң совхозтуң дирекциязы болган ында партком, кедөө ажыл-агыйлаш специалистер-биле кады чемнер белеткээринниң үр чылдарда перспективтиг планын ажылдап кылган. Ону ногаадып кылырда эрткен чылларның дуржулгазын база барымдаалаан көрген. Бир эвес малга чемнер четчир кылдыр белеткеттингеи болза, кыштагламашкын хүр-чаагай эртер, малдың чаш толу хөй алдынарын практика көргүскен.

Иниитизи-биле эрткен кыштың шыгыы шылгалдазын бистиң совхозтуң малчынары аздарлыы-биле тудуп шылаан, торүүр чүс хойдан-на 95 хураганы алган. Кыштагламашкынны Аксы-Барлык, Бижиктиг-Хая сазбырлары организастыг, хүр-таазай эртиргеи. Ону эртиен чылын малга хөй чемнеи белеткээри-биле чедип алган.

Ынчалзажок белеткеи турар мал чемнери шинги хереглелге ыракта четпес. Совхозтуң специалистериниң санап турары-биле алырга, шаар болган бода малдарны кышкы үеде тургуу азыраан дээш түлге сиген безин 10500 тонна херек, оон-биле капсырлаштыр малдың оске чулуктуг чемнерин база белеткээр шаар. Оларны чылын ыраан-на шинтирлээри база берге деп чүве билдиннир. Ону барымдаалаш совхозтуң дирекциязы болгаш ында партком, кедөө ажыл-агыйлаш специалистер мал чемнерин будуреринң көүдедиринии перспективтиг планынга үидезилеп ажылдап турар ужурдаа ол.

Ажыл-агыйда 2350 гектар хөй чылдыг сигеннерин тарып турар. Оон гектар бүрүзүнден ортумаа-биле чылдың-на 18 хире центнер дугайын кедергеннеринден ыракта куду. Оон-биле кады кукурузаның ногаан массазының дүжүүн база чедир албайн келген. Ол бүгүнүң кол чылдагааны чер ажылының агротехниказын чамдыкта шын сагывайн, чеминчидиглеги болгаш суггарылганы чедир организаставайн турганывыста.

Оон ангыда мал чемнеи белеткеп, докгаамал ажылдаар бот-оруга-чарылгалыг механизастаттынган бригаданы азы звеноиу амдыгаа чедир тургусаан. Машина-техниканың бар хире шаа-биле бот-оруга-чарылгалыг шидыг звеноиу тургузун-даа алзыысса, часкы, чайгы база күсүү сезоннар үеинде оларны оске ажыл кылыры-биле оон үштүр үнүргә таваржыр. Ол дугайын планнан кылган. Инчалзажок күүседиимээн. Ону ыяап тургузар дээрге бисте машина-техника чедиишкиниг, черлемчиган мал чемнеи белеткээри ажыл-агыйга тускай адыр сылдыр тургузар, анаа машина-техниканы, молду быжыглаар, алыр продукциязын сапаар, технологтуг картаны бадыгдаар болза тогуур.

Совхозтуң дирекциязы, партком оске-даа хөй-ниити организациялары бо ылдың кандааашкынныг ёзаа берге байдалын барымдаалаар малга четпес сарыг демир. Бо белеткээр-биле бүгү арганыны ажыглаан, үүнүрин болгаш машина-техниканы олче моогнээн. Партком болгаш бөлгага парторганизациялары бо чугула ажыл-херек эгелээриниге кады-ла иниитиниг черлерге коммунистерни бычыылаан. Аксы-Барлыкта. Бижиктиг-Хаяда, совхоз төңүнүн мал чемнеи белеткээр механизастаттынган бригадазының ажылын коммунистер А. Хомушку, К. Комбужаа, активти Х. Артис-оол удуртуп башкарып келгеннер. Иниитизи-биле чемнер белеткээринде 540 кижи ажылдап турар. 110 хире коммунистер болгаш комсомолчулар бо чугула ажыл-херекке идепкейлиг мурнакчы чоруун көргүзүп келгеннер.

Бригада парторганизациялары болгаш сигеннилерде үш түр партболуктер бүгү политмассалыг ажылды хову, шеллерде ажыл-иштиилер ортузунче шилчиткеи. Ажылды организастаанын, оон шынарын сигеи белеткээр бригадаларда, звеноларда улусчу контроллуун түр постулары докгаамал хайгаараткга алган.

Коммунистериң болгаш ажыл-иштиилериниң күжениишкиниериниң ачызында сеназ белеткээриниң планын совхоз күүседиикеп, а августун төнчүзүнге чедир 6000 тонна сигеи белеткээр планның 4338 тонназын, 8300 тонна силосс салыр планны 6353 тоннаны белеткээн. Бо чугула ажылхерекке Аксы-Барлык сазбырында Кок-оол Саазыяа, Бижиктиг-Хая сазбырында Доржу Хертектиң звеноларының бедик көргүзүлгези чедип ап, идепкейлиг ажылдап турар.

Бо чылдың мал чемнерин белеткээриниң ажылдары ажыл-агыйның бо талазыбиле перспективтиг планын күүседип эгелээниистин башкадыы баазынары болур. Инчалгайдалзы ап иеорге, мал чемнеи-ниитизи звеноларже хемчээлинге чедир белеткеп ап болдурунуң бүгү ергелары бар. Ону боттандырар дээш бүгү ангыларны ажыктаан, ажылга организастыг чорукту болгаш сагыпга-чурумну иүүтелдирер, мал чемнеиң белеткелчилериниң оргузунга партийжи политиктиг ажылды үеиниң ногелдезинге дүүштүр тургузар дээш улам шудурту ажылдаар үүгүлүг бис.

Д. САЯ.
«Барлык» совхозта партком секретары.

АНЫЯКТАРНЫҢ САЛЫЫШКЫНЫ

Бин-Хемниң комсомолчулары болгаш аңыактарны мал чемниң белетнелинге телептиг салыышкынын шиирип турар. Иниитизи-биле районда сиген кезиидезикде 4 комсомолчу-аңыктар бригадалары хаара туттунган.

Олардан Ленин ордениг «Кызыл тараачыл» совхозтан Григорий Ыыбиие удуртқан № 1 бригада, ол мынаан «Оөк» совхозтуң Тарлаг салбырынга Шактар Иүрзет-оолга удуртқан № 1 бригада элээн чедиишкиниг ажылдаан. Айыттынган бригадалар аяқшыктардан, хемнер ойналыктарындан түс-түзүнде 110—176 тонна чедир сигеиии кезип, сараттаан. Оон-биле чергелептир район школачыларындан хөй кижи база холбиле сиген кезип, булук-бүрү белеткеп чаңдаан. Олар чүгле булук-бүрүнү безин 71 тоннаны белеткээн, ажыл-агыйдарга үлүүткеп.

Э. ОНДАР.

ТБЧ-ниң медеглели

ХЕЛЬСИНКИ. (СЭТА). «Тайбының камгалаары — кижиниң эң-не эргим үнелиг херээ, оон кол оргеэи-дир» деп, делегейниң ийиги дайыны эгелээнинден бээр 42 чылынга үткүштүр 1981 чылда Тайбыныың делегей хүүн таварыштыр Тайбыныың Бүгү-делегей Чөвүлелиниң (ТБЧ-ниң) Хельсинкиде тараткан медеглелинде онзалап демдеглээн.

«Бөө-чепсекти эңдере будурбушаан, чепсек садыглаарын-га улам байып, халантыг хемчээлии биляп алыры безин берге шак ындыг халапче делегейни чыгаа турар», америк администрациязының болгаш шериг-үлетүр комплексиниң политиказын документтеде шинтирлиг бүрүү шапкан.

«Нейтронныг чепсекти долу хемчээлге будурүп эгелээр дугайында АКШ-тың шинтирли бөө-чепсекти контроль чок ыяа эңдере будурериниң орүүбиле улам шаиларынче кижи төрелгетеиии чыгап турар-дыр» деп. ТБЧ-ниң документизинде айыткан.

«Америк чазактың ол базымы бүгү делегейде тайбыңга араатанзыг кыжаныышкын болуп турар болгаш улустарның тура-соруунга илерей-ле удурланышкан үүлгединг-дир. Ол базым социалистиг чурттарны коргудар соруга-биле шериг талазынга артык күштү чедип алырынче, национал-хосталгалыг шимчээшкиниерге, улустарның хамаарышпас чоруунга удур, делегей хемчээлинге америк тергинделдя тургузарынче утланган».

Дайын кыпсыкчыларының чимзеиишкиниерине удур, тайбыныы камгалаар дээш демисеилди идепкейжидеринче Черииң тайбыңга ынак бүгү күүтиери ТБЧ кыйтырган.

Айыыл чок чорук Чөвүлелинде

НЬЮ-ЙОРК. (СЭТА-ныц корр. В. Васильев). Кеш-соок ыяаар мурнуу-африкан ёзучурумнуң Анголага удур өөскүдүп үндүрген улуг хемчээлдиг агрессиязының дугайында айтырыгны ол чурттуң дилээн-ёзугаар КНО-нуң Айыыл чок чорук Чөвүлелиниң чугаалажып кирипкеи.

Расиечи шеригдериниң 135 танкылыг, 28 вертолёттуг болгаш артиллериилыг улуг күштери халлаашкыныы кылган деп, Анголаның КНО чанында докгаамал төлөөлекчизи Э. дя Фигейреду дыңнатқан. Барыын чүктүң империалистиг күрүүлелериниң бергеии азы оларның чөпшээрели-биле белеткеттинген бомбаларны «Мираж», «Импалаэ», «Бакапир» дээр самолёттар ангола хөөрайларже болгаш суурларже октаан. Хөлезиленикчи дээрбечилер дайын чорудулгаларында киржип турар. Тайбың чурттакчы чонну араатанзыг ёзу-биле кара туразында аажылавышаан, чурттуң мурнуу талазында чамдык районнарны расистер эжелеп алган.

Барыын чүк империализминиң болгаш неоколониализминиң политиктиг, экономиктиг, шериг болгаш дипломаттыг улам калбак деткимчезин Мурнуу Африка ажыглап турар деп, ангола төлөөлекчи медеглээн.

Мурнуу-африкан шеригдерни Анголадан доп-дораан үндүрериң Э. дя Фигейреду иетээн болгаш бодунуң камгаларынар аргазын быжыглап алырда Анголага деткимче көргүзериче КНО кежигүнперя күүгиелерии кыйтырган.

Зимбабведиң төлөөлекчизи Э. К. Мапиихидзе Африканың болук чурттарының мурнуу-Африка Республикаиың чүве чугаалажып, Преторияның үүлгединшкиниерин Анголаның бот-эргелии болгаш бүрүн бүдүн девискээрлиг турарын кылдыр көргүспүшаан, Преторияның агрессиязын агартыр дээр Вашингтонуң оралдажымышкынарын бүрүү шапкан, чүге дээрге мурнуу-африкан агрессорларны америк төлөөлекчи камгалаан, АКШ-тың туружун агартып турган.

Анголаже халдаашкынны бүгү делегей, Айыыл чок чорук Чөвүлелиниң Каттышкан Штаттардан өске бүгү кежигүннери карган килеңизин деп, Кубаның КНО чанында докгаамал төлөөлекчизи Р. Рао Куорк демдеглээн. Анголага удур хораттаан агрессия дээш АКШ харысаалга чүктээр ашаар деп, ол чугаалаан.

Вьетнамның, ГДР-ниң, Мексиканың, Бразилияның болгаш өске-даа чурттарның төлөөлекчилери Мурнуу-Африка республиканың ёзу-чурумун, оон агрессчи үүлгединшкиниерии бүрүү шаап чүве чугаалаан.

Преторияның үүлгединшкиниери ангола улустуң революстуг чаалап алышкынарын чок кылырынче, Африканың Мурнуу чүгүнде төөгү чорудулгазын дедир ээлдиреринче угланган деп, ССРЭ-ниң төлөөлекчизи Р. С. Овчинников чугаалаан.

Мурнуу-Африка Республиканың шуут дорт агрессия кылырынга диттингишкенинде чажыт түве чок-тур, түвенин ужуру чүл дээрге, империализм болгаш агрессия күштериниң талазындан оон агрессчи планнарын деткир дээрииие ол бүзүредиг турган-дыр.

Моон-биле холбаштыр Совет Эвилелиниң туружу тодаргай болгаш билдиигир деп, оратор онзалап демдеглээн. Хостуг болгаш хамаарышпас Африканың демселдиинің талазында бис. Боттарының хосталгазы болгаш хамаарышпас чоруу дээш ам-даа демисеттишпээн африка улустарның талазында бис.

Расистерниң агрессиязын буруу шапкан

ЛУАНДА. (СЭТА). Мурнуу-Африкан командылаг черииң Мурнуу-Африка Республика Анголаның девискээриниң бодунуң шериг кезектерии дедир үндүрүп эгелээн дээр аянныг чүлчуруушкунуң Ангола Улус Республиканың Камгалал министерствозу шинтирлиг буруу шапкан деп, Ангол агентилел дыңнатқан. Агрессорларның шеригдери АУР-нуң девискээринде турбушаан деп дыңнадыгда айыткан.

Мурнуу-африкан ат-шеригниң «Анголаже» халдаашкынын республиканың министрлер Чөвүлелиниң дүрген чылдыгкан дугаалыга буруу шапкан, ол халдаашкынның алыс сорулгазы КНО-нуң Айыыл чок чорук Чөвүлелиниң № 435 резолюциязынга үидезилеп, памяти айтырыгны шинтирлээриниге шаптыктарга болуп турар деп, ол хураага хүүлээп алдынган доктаалда чугаалаан.

Анголаны хостаарының улусчу чепсектиг күштериниң кезектери-биле кадыг-дошкун тулчуушкуннарының соонда эжелекчилер Күшене можунуң девискээриниң чамдыкының эжелеп алган деп, документинде демдеглээн.

Мурнуу-Барыын Африканың улусчу организациязының — бодунуң кара чаңгыс дүрүм ёзугаар төлөөлекчилиниң удуртулгазы-биле Намибияның улузунуң чорудун турар демисеилиң чугаажок деткип турарын АУР-нуң министрлер Чөвүлели бадыткаан.

Мурнуу-Африка Республиканың расисчи-чурумунуң шеригериин бот-эргелиг Анголаның девискээринден үндүр ойладырда ангола улуска бүгү талалыг дузаламчы көргүзериче Африка чаңгыс-оң организациязының кежигүннери бүгү чурттарны, а каржадап-когараан районнарның чонунга бөлүүнер-ле арганыг бүгү дузаны чедирериниге — делегейниң хөй-ниитизин ангола чаалап кыйтырган.

БӨГҮН ЧАА ӨӨРЕДИЛГЕ ЧЫЛЫ ЭГЕЛЭЭР

МУРНУКУ ОДУРУГДА

Бо чылдың бирги чартыныыда Эрзин районнуң үлетүр будуруге черлериниң аразында кызбаргай социалистиг чарышка чурттаалга-коммунал ажыл-агыйның эргелелиниң коллективи бирги черниң эзизээн, СЭКП райкомунуң, райүүскомунуң болгаш ВЛКСМ райкомунуң шилчиир Кызыл туғу-биле шаңнаткан.

Мактал-шаңналга толептиг болган эргелелдиң ажыл-иштилери эрткен айларның дургузунда чонга ачы-дуза чедирериниң планның даалгазын 109,5 хуу күүседткеи. Мурнуудa чылдарда карылгалыг ажылдан турган коллективке күш-ажылчы чедиишкиниер ачаа-ла чедип келбеи. Чонга ачы-дуза чедирип келген адыртарда ажылдап турар кадрларны сонуургалыг, мергежилиг өөренип көргеш, тус-тус ажылчын объектилерге оларны быжыглаан, моральдыг болгаш материалдыг деткимчеии ажылчыинарга чотумчалыг көргүүи келгенинден күш-ажылчы сагыпга-чурум эжикээри, ажылдың ажыктыг чорукту база бедюи. Ачы-дуза чедирер черлериниң ажылдаар шактарын чурттакчыларның хостуг үеэнинге таарыштыр тургускан.

Чурттапга-коммунал ажылагыйның тус-тус коллективтериниң аразында чарыштың түңнелин үндүрерге, чонга ачы-дуза чедирериниң талазы-биле эрткен айларның орулга шинирениш планын ажыр күүсеткен хөп чүүр-черинии, алгчылар бажыңының, чурар-бажыңның коллективтерии бирги, айнги, үшкү черлерии дараалаштыр алзоон, шаңнал-мактапга телептиг болганнар.

Эрткен айларның социалистиг хүлээлгезин ажыр күүсеткен хөп чүүр черниң коллективии Бады Миичө удуртуп турар. Олар боттарының ажылдаар шагын чурттакчыларның хостуг үеэнинге таарыштыр тургускан болгаш чүүр хөптөрии ажыл шагының соонда база дыштанып хүннерде хүлээп алырлар. Бо ажыл-иштиг коллектив «Мөрең», «Чаа өруң», Ленин аттыг совхозтарның фермаларыиче үнүүшкүнерии кышкы үеде организастаап хирлиг хөп аймаан, орун-дөмей эдилерии хүлээп алган, оларны арыдыр чуттаап, золеринге хүлөдүп боорлер. Хөп чүүр-дер болган чурар-бажың комбинадынын ажылчыларын Норбен Кыргыс, Самбуу Чыралп, Ногуй Шулуун олар кыдың турар ажылынга айтып мергежил болган золеп үүлүүк онаалдаын ак сеткилдиг күүсеткеи турарлар.

Алгчылар бажыңының коллективиниң ажызы база маңгалдыг. Гостинницага келген кижилерге таарымчалыг байлалдарны тургускан. Удур өөредилгеии ишкеи эмге-сеткилиг, арат-силиг база чорук кижилери хостуг үеэнинге ажык экраннық солуун дамчыдылгаларын көрүп турар. Аъш-чем аймаан шыгаан, надагалаар соодукчу база келген алгчыларның эргеелдир.

Келир кышка белеткел ажылдары база чоруттуун турар. Чурттапга-коммунал ажыл-агыйның тус-тус объектилериниде иниитиин-биле 146 тонна хомур-даш дужуртуген. Алгчылар бажыңының одалга системазынга септелге ажылдарын чазын-па ыяап, оон ажылдарын хынаан. Хөп чүүр чер болган чурар-бажың комбинадынга улуг септелгеии кысна хуусаза чорудар дээш ажыл белеткел ажылдарын бөлүүдүр кылып чорудун турар.

Чурттапга-коммунал ажылагыйның ядырларының ажыл-иштии коллективтериниң ажылчыларының, чонуун амыдырал хаңгырылгалыг улам экижидеринге бөлүүн болуур хүлээлгезин ап сеткилдиг күүсеглер дээш шудурту ажыл-иште хаара туттунган, тура-соруккур ажылдан турарлар.

М. ОНДАР.

КЫЗЫЛ ТУК-КАА-ХЕМЧИЛЕРДЕ

Каа-Хемниң мяш ажылагый коллективиң он бирги беш чылдың баштайгы чылының планныг онаалдаларын хуусаа бетинде күүседир дээш чедиишкиниинг ажылдан келген.

РСФСР-ниң Ыяш ажыл-агый министерствозунуң коллегиязы болгаш ол-ла адырның ажылдакчыларының профсоюзтар Төп Комитединиң каттышкан хуралынга «РСФСР-ниң Ыяш ажыл-агый министерствозунуң бүдүрүлгелериниң болгаш организацияларының аразында Бүтү-эвилел болгаш Бүтү-россия социалистиг чарыжының түңнелиниң чугаалашкан. Ук хуралдың докгаатканы болза, ийнги квартал болгаш 1981 чылдың бирги чартыныың түңнели-биле Тыва АССР-ниң Каа-Хемиыяш ажыл-агыйның коллективиниге РСФСР-ниң Ыяш ажыл-агый министерствозунуң болгаш Ыяш ажыл-агый үлетүрүүнүң ажылдакчыларының профсоюзтар Төп Комитединиң шилчиир Кызыл туғун болгаш аңша шаңналыя тыпсырыя шиитпирлээн. Ук ажыл-агый (директору Ю. А. Кравцов, парторганизация секретары П. С. Бизин, профсоюзтар комитединиң даргазы В. Г. Толстов) каш чыл улаштыр планныг онаалдаларын бүгү коргулгулер талазы-биле чедиишкиниг күүседип келген. Эрткен чеди айларда үлетүр продукциязын планнан ажыр 11 муң рубльге сайгарган. Планнан ажыр тудуг мижин 900 кубометрни, диилиг материалдарын 1100 кубометрни кылып белеткээн.

Коллективте социалистиг чарыштың тиилекчилери циклорама ажылчыныары Ф. И. Каримов, С. Г. Светушев, С. П. Дьячешко; чолаачылар В. С. Пилецкий, И. М. Ятенко, В. Л. Трегубов, В. Г. Нелюбов болгаш оон-даа өскелер онаашкан үлүг-нормазын ажыр күүседип, эки ажылдап турарлар. Лесниктер М. З. Голодин, И. С. Чепкасов, А. Е. Лубошников олар тодентиг ажыл-ижи-биле эш-өөрүүне эки үлетер-чижекти көргүүн тураалап.

В. ШУМЕЛЬДО.

КОММУНИСТИҢ ҮЛЕГЕРИ

Бай-Тайга районнуң «Мурнакчы» совхозунуң хойжуларының аразында калбарган чарышка коммунист Чагыр Чашович Кара-Доңгак эки түңнелдерии чедип ап келген. Эрткен берге кижиы безин ол чүс бай хойга онаштыр 97 хураганы ончамеидя камгалап алган. Ол ышкаш бир бай тывa укаалыг хойдан 2,700 грамм дүктү кыргаан.

Коммунист хойжу чедиишкиниериниң кол дозуп — тыл санында малга четчир санныг чемнеи белеткеи алырындан кол хамаарыкыр деп сананып турар. Каап-халыяшкыг берге бо чайын ол ыыптаглашкынга база белеткелди хынамчалыг чорутқан. Кажаалыының сентелгеии чазын-на бүрүн доозкан.

Р. ТАС-ООЛ.

ХАЙНЫЫШКЫННЫГ

«Ак-Туруг» совхозтуң сиген шөлдериидe ыяптиниң малынга четчир санныг чем курлавырларын тургузуп алыр дээш ажыл-иш хайнышкынныг үргулчулевишаан.

Бо хүннерге чедир 3800 тонна сигении кескеи. Оон ыптиидеи 750 тоннаны хол кадыыры-биле кезии, болуп сараттаан. 3120 тонна сигеи белдугген, 110 тонна силосту, 338 тонна будук-бүрүнү белеткээн.

Сигенчилер аразында социалистиг чарыш калбаргап. Хоочун тудугжу коммунист Василий Кандаиның удуртқаны бригадаиың 31 тудугжузу совхозуига 73 тонна сигении кезии белеткеп берген.

Л. НАЧЫН-ООЛ.

Хүлээлге күүселдезин хынап тур бис

ЭРТКЕН ЧЫЛДЫЫНДАН КУДУЛААН, ЧҮГЕ?

ХООРАЙ чанының совхозу «Кок-Тей» девискээринде одар-белчиринин-даа база сиген, тараа шөлүүн-даа талазы-биле дыка тавырымча чок байдалда туруп турар. Тараа аймаа тарын турар шөлдерни элезинвелчек хөрөнүнүг болгаш, довураан чылдын-на хат чула шаап ап турар. Оон уламындан шөлдерниң дужүү шоолуг эвес, үнүп ажылагыйы совхозка орулга бербейн, харын кырлгалыг болуп турар.

Совхоз колдуунда-ла сүткүр уксаллыг инектерни өстүрериге болгаш сүт будуруп, ону хоорайга чорудуп бөзөринге специализастаттынган. Орулга-ла ап болур адыры ол. Оон ажыдда эрткен чылдан эгелээш, совхозка хаван азыран өстүрер комплексти база ажылгалга киирген. Ук комплекс дыка хөй чедир кылдымаан чүүдерлиг болгаш ыындан болгаш оон чанында ажылчыннар чурттаар бажың-балгат түттүнмааны-биле андаа ажылы шуудавайн, берзе чогуур беримчеги оон албайн турар. Ынчаар болганда, ажылагыйның кол даянар чери — сүткүр инектер фермазы. Фермага эң-не негелделиг айтырыглар болза эки оттуг одар-белчиринерниң чеднишпеан, мал чемин белетикээр базазының кошкаа. Ол чорук инектериң сүткүр продуктулуунга багай салдарны чедирип турар.

«Кок-Тейниң» фермазы чай дургузунда канчаар ажылдан келгенин ап көрээлинер. Фермага бо чылын инектин баш санын 400 чедирери көрдүнген. Ам херек кырында 328 баш сананттынып турар. Оон иштинден саары 247 инек. Чылла инектен-не 2260 кг сүт саар планныг. Эрткен чеди айларның дургузунда бир инекке оналаштыр 1067 кг сүт сагдынган, азы чыл планының чартыы бөлүк четпээн. Эртken чылдың ол үезинде турганынга деңнээрге, инектен саап алыр сүт 125 килограмм кудулаан. Сүт будурерин алырга, ферма иштизи-биле чылда 900 тонна сүт саар тургаш, чеди ай иштинде 402,1 тоннаны сагган. Ол база-ла чыл планының чартыы четпээн. Сүт будурерге эртken чылдың ол үезинге деңнээрге, 77 тонна эвээжээн. Чеди айларда ферма күрүнеге салар ужурлуг 4180 центнер судуунден 3480 центнерни дужаап, планын 83,2 хуу боттандырган.

ҮСТҮНДЕ сан-фактылардан алгап көөрге, он бирги беш чылдың баштайгы чылының бирги чартында «Кок-Тейниң» фермазы кол коргузуглер талазы-биле эртken чылдың ол үезинден дыка кудулаашкынга тавырышкан-дыр. Мурнунда чылдарда Кок-Тей фермазының-даа, оон саанчыларының-даа ат-сураа чүгле районга эвес, харын республикага билдиңнир турган болгай. Ол ферманың дыка хөй саанчылары бир инекке онааштыр үш мун ажыг килограмм сүттү саап турду. Ам улам кедүлүг байтыгай, харын-даа дорайтан турарының ужуру чүдел? Ындыг айтырыг чайгаар-ла тургустунуп келир.

Совхозтуң зоотехниги Мария Ивановна Чирковавың болгаш ферма эргелекчизи Игорь Петрович Сагоянның бодап турары-биле алырга, сүт саалдазының кудулап, ону будүрери болгаш күрүнеге садары эвээжеп турарында боттуг чылдагаанйар бар болуп турар.

Ферманың коллективи партияның XXVI съездизиниң шиитпирлерин амыдыралга боттандырар, чаа беш чылдың баштайгызының планныг онаалдаларын күүседир дээш күжениишкининг ажылдап эгелээн. Эрткен кыш берге болган ужурлудан ферманың инектери арык-доруктуг чаче киргей, оон ажыда мал чемниге хереглеп турган тапаанын күралвыры артнайн барган. Чай эгелээни билек-ле инектерни ору Кок-Тейже чайлаглаткан, саалданы аңаа чорударын организастаан. Ынчазажок саалда элбеевээн.

Ферманың колдуг саап инектериниң хей нуруузу бруцеллөзтан аарыг болган чорук сүттү будүрери болган ону садарын невудедиринге узуг шаптык тавырыштырган. Аарыг инектериниң чамдыызын садар ужурга тавырышкан. Оон уламындан саар инек саны эвээжээн. Оон ыңай база бир четпес чүве болаа инектерге саарда бөзөр комбикормнуң үзүктелип турары. Совхозтуң бодунда чарба чок болганда, комбикормну Кызылдың далган тырттырар комбинадындан хире-шаа-биле ап турар. Ынчалзажок ол чем доктаамал эвес, энти-ле тонуп, үзүктелип бөзөр. Ынчан чемге чанчытың калган инектер сүдүн эдип бербес болгулаар.

Фермадың инээ чайлаглаан болза-даа, оон турар черинде одар-белчиир ыңдыг-ла дезгем эвес. Оон кадында чай конучтуг кандаашкыннып болганындан кургаг ховунуң оът-сигенги шоолуг үнмээн. Бо бүгү чүүлдер ферманың көргүзүүн кудулаткан.

БОТТУГ бергелер турза-даа, Кок-Тей фермазының коллективи оны ажыл эртер дээш болдунар чүүлдерин кылып турар. Соолгу үеде болгулаан чашкыминарның соонда ам ховунуң оът-сигенин шымбай хенчелеп үнүп эгелээн. Ам үүнде инек бүрүзүндең ортумаа-биле 8 кг чедир сүттү саап, ферма 1800—2000 кг сүттү дужаап турар. Ол көргүзүүнү кудулаттыс болза, ферма сүттү будүрериниң база күрүнеге садарының планныг онаалдаларын күүседип болур арга бар. Ферма коллективи ынчаар кызып-даа турар.

Чай берге болза-даа, бодуунда быжыглаан инектерден сүт саалдазын көүдедип турар саанчылар фермада бар. Чижээ, Нина Чадамба бодунда быжыглаан инек бүрүзүндең чартык чылда 1216 кг сүттү сагган. Ол ышкаш Анна Баяндына биле Нина Ондар олар бо чылын сүт саалдазын эрткен чылдың ол үезинде турганындан 17 хуу нөөдеткен. Бо дээрге ферманың ажыглаттынмайн турар курлавыры-дыр. Саанчы бүрүзү мурнакчылар ышкаш ынчаар дең-дескн ажылдап. Бегин туңелин чедип алыр болза, ферманың инити коргузуу дыка экижип апаар.

Моон сөөгөөр сүт саалдазын кудулаттазының магадылалы — малга четчир чемни белеткеп алыры. Бо айтырыг совхозта четпес шиитпирдеттинип турар. Августуң 24-түн медээзи-биле алырга. «Кок-Тей» совхоз 860 тонна сиген белетиээр планындан чүгле 264 тоннаны ыыттан, азы 30,7 хуу күүсеттинген. 4300 тонна силос планындан дөңгүп-ле 230 тонна салдынган. Оон ангыда 148 тонна будук-бүрү белетиээн. Мал чемнин белетикелиг ыңдыг темниит турар болза, чогуур курлавырны тургузуп алыры берге. Совхозтуң удуртукчулары болдунар бүгү хемчеглерни алыр болза чогуур.

К. АРАКЧАА.

Партияның соолгу съездизиниң шиитпирлерин, эң ю. И. Брежневтиң айтыышкынарын удуртулга болдурган, «СЭКП-ниң XXVI съездизиниң шиитпирлериниң дүүштүр партия өөредилгезин улам ынай сайзырангайжыдар дугайында» СЭКП ТК-ның доктаалында пропагандист кадрларга камгыг хамаарылгалыг боор, оларның билиглерин доктаамал чаартыр, мергежилин бедидериниң чүгүлазының дугайында ленинчи айтыышкынарны хажык чокка удуртулга болдурарының эртежок чүгүлазын демдеглээн.

Пропагандист — ол база мергежил-дир. Политиктиг, экономиктиг өөредилге кичээл, семинарлар, теоретиктиг конференция бүрүү пропагандист мергежил чедип алырының болгаш ону бедидериниң бүзүүр школазы. Надежда Константиновна Рябова ийиги — пропагандист мергежилдя чогум-на ыңдыг школадан чедип алган.

Кызыл районнуң Кээ-Хем суурда «Малышок» уруглар садының эргелекчизи Н. Рябова Кызылда күрүнеңиг педагогика институдун доосканн, бо садикке кижизидиичи башкы боон ажылдап кирген. Тургустунганындан бээр чээрби чыл болган оон эрткен чылдың марттa демдеглеп эрттирген бо уруглар садыа Надежда Константиновнаның ийиги бажыңы, а ол боду маңаа он беш дугаар чыл ажылдап турар, оон соолгу сес чылында эргелекчилеп турары бо.

Бо коллективте шуптуу 35 кижи бар. Олар политиктиг чырыдыышкынның ийи школазында үстүнген. Кайы-даа школа айда ийи кичээл эртирип келген. Бирги школага кижизидиичи башкылар, олар ыыда он беш кижи, а йиитизинде поварлар, нянялар болгаш техниктиг ажылчыннар кирген. Эрткен өөредилге чылының түңелги-биле бо коллектив районда дээрелериниң санында кирген. Кайы-даа школага кичээл чаңгыс-даа үстүн корбээн. Маңаа пропагандистиң ролю улуг. Ол дугайын СЭКП райкомунда пропаганда болгаш агитация кылдызының эргелекчизиниң ораапчызы С. Маады бадыткап, И. К. Рябованы дуржулгалыг пропагандистерниң арааында алап турары-даа чоп.

Надежда Константиновнаның пропагандист стажы хей эвес. Ынчалза-даа ол мергежилин доктаамал бедидер дээш хей помнар, журналдар помчун, дуржулгалыг эштерден арга-сүмеэн айтырып, семинарларга хей удаа кирипшкен. Хей-пиитинин хөрөө дээш амыр-дыжын бодаавайн, шакүөзин харамнанмайн кызыманн ажылдап келген. Коммунистиг партияның идеаларын кижилерниң мээ-медерелиниге чедирип, ону чоп ортузунга пенгередип, улустуң үзел бодалын хевирлээриниге пропагандист онзагай чорин эдлээр, оон кижилер-биле ажылдан билиринден, арга-мергежилиден болгаш эртем-билиниң ыяап турар. Ыланғыя бо коллективке 20 чыл ажыр ажылдап турар поварлар З. И. Пучкова, В. Н. Пахомова, кижизидиичи Г. П. Замнсная, хен чуур М. М. Акулова, таныыл Х. Л. Зыкова болгаш өскелерден-даа В. К. Рябова амыдыралдың, ажыл-иштиң чажыттарын өөренип ап чоруур.

Надежда Константиновнаның ажыл-ижи кижилер-биле, оларның кижизидилгези-биле, холбашкан. Оон эргелекчилеп турары садиите чеди болуг бар, будүн чартык хардан чеди харга чедир 250 бичии чаштар коллективтиг кичээнгейлиг хайгаралында. Түскай мергежили-даа, ийиги мергежилги — пропагандистиң чымыштыг ажылы-даа кижидер-биле холбашкан болганда, чүгле билиг-мергежилин үндүүп эвес, а чүрээ-биле ажылдаар азы оларга чүмүбиле бердиннирнерге дуржулгалыг кижизидиичи, пропагандист чүгүлага санаан чоруур.

И. К. Рябованың кичээл арттырер дуржулгазы онзагай. Ол лекцияны конспектизинде смылады номчуп орбас. Шак дургузунда кижинии мээзи чедиден тос чедир утка-шынарлыг болуп аянарны шиңгээдип алыр дээрзин ол педагог дуржулгадан билир. Ындыг болганда теманың алыс утказынга дүүштүр дыннакчыларның бодалын тып, бесседажып эрттирери, коргузуг материалдарын чогумчалыг ажытпан билири негеттинер. Ажык кичээл эрттирерин ол кончуг ажыктыг деп санап турар.

— Пропагандистиң чеднишкинин деп чүү? Ону канчаар хемчээрил?— деп оон айтырдым.

— Кижиге ег-булеэн, коллективи, эш-өөрү, амыдыралдың ниити байдалы улуг саарлыг. Кижи бүрүзү солуунар номчуп, телевидение, кино көрүп, радио дыңнап чаңчыккан. Айда ийи удаа дыннакчыларым мурнунга үнүп, программа ёзугаар түскай темага бесседалажыры менээ кончуг күзенчиг. Чүге дээрээңаа чүгле политика талазы-биле эвес, амыдыралды айтырыглары база сайгара бөзөр бис. Кым-бир кижиге берге минута тавыржы бөзөр. Ынчан он кижи-кара чок сайгарылгаларывысты мнап сактып өөр, оортан он шын амыдыралчы турушту шиңээп алыр, моон соңгаарғы салым-чолун толдалып аптар. «Надежда Константиновна, ас-кежиктиг-дир сен» — деп, чүгле ынчан чеднишкинниг болганымны мнннир апаар мен.

В. САТ.

Александр Павлович Аржаков Тываның автосептелге завелунга 22 чыл мотористеп ажылдаан. Мурнаичы амылчын он бирги беш чылдың үлүүнче 1978 чылда кирген. Ам оон күш-ажылчы календары эскс эш-өөрүн оранчок мурнай берген.

Бо хүнерде оон кады ажылдап турар эш-өөрү августуң планын чедиишкинниг күүседипкен, бедин тура-соруктуун иевгузуп турарлар.

ЧУРУКТА: бешки разрядтың моторизи А. П. Аржаков.

В. КАРА-САЛДЫҢ фотозу.

Тарып боозадылга

Шалыпкын дооскан

«Искра» совхозтуң хой ажылдыглары бо чылын 6 муң баш хойну эдерижилгеге киирер болгаш тарып боозадыр сорулгазын багай эвес күүсеткен. Тарыыр хойнуң 3500 башын Кулун-Дүжер деп черде пунитуга, артизанын Чайлаг-Хемде пунитуга тараан.

Кулун-Дүжерде пунктуга тарыкчы техниктер Светлана Монгуш биле Нарын Монгуш эки ажылдан, хой ажылынга бо чүгүлга кампанияны организастыг болгаш шынарлыг эртирериге телептиг үлүүн киирген-нер. Оон ангыда малчыннар боттары база хой тарыдарының графигин доктаамал сагып, организастыг, ак сеткилдиг чорууп көргүскеннер. Ынчангаш тарып боозадыла кодан бүрүзүнге бүгү-ле зооветеринарлыг негелделерге дүүштүр чоруттунган.

Совхозта уксаллыг бүгүрүүчү малдың ажалдла, кададың багай эвес тургускан. Хой чылдарда кадарчылап ажылдан келген дуржулгалыг малчын Дарыма-Базыр Ховалыг кошкарларның чемгерилге, семиртилгезинче кол сагыш салып, одарладың кадарарындан ангыла, сула, чарба дээш ышкаш немелде чемнерни берип, азырап турар. Ынчангаш коданда бир кошкарның ортумак дединзи 78—80 кг чедип, дүгү 3—4 кг-дан эвээжевейн турар.

Кызыманнай малчын бо хүннерде 10 тонна сигенни кезип белеткеп, 10 тонна кургаг өдекти кыштаанда болуп алган.

Малчыннарның малдан тол алыр талазы-биле эки көргүзүглерни чедип алыры тарыкчы техниктериң шынарлыг ажылдаанындан улуг-биле хамаарыжыр. А бо совхозта тарыкчы техник Светлана Монгуштуң ажылынга хойжуларның хомудалы чок. Ол ук ажылга ажылдаандан бээр он чыл ашкан болгаш арга-дружулгазы-даа улгаткан. Оон тарын боозаткан кодаларыны чыл бүрүле хей телят берип турар. Совхозтуң мурнакчы хойжулары Кертик-оол Монгуш 105, Кошкендей Монгуш 104, Чозар-оол Монгуш 103 хураганны төрүүр 100 хойга онаштыр камгалап, доруктурганнар. Оларның мындыг бедик көргүзүглерлиг болганында тарын боозадыр техник С. Монгуштуң база телептиг үлүү киргей.

А. МОНГУШ.

Чаан-Хемчик район.

«ГИГАНТЫНЫҢ» ТАРААЗЫ ЭЛБЕК

Чер ажылының культуразын бедидип, тарылга шөлдериниң беримчезин эжижидип, тараа культураларының бедик дүжүт бөзөр серттарын шиңгээдип ап тургаш тараа бүдүрер «Гигант» совхозтуң коллективи дүжүттү бедидер талазы-биле кесну чедиишкиннерни чедип алган.

Он бирги беш чылдың баштайгы чылында гектар чер бүрүзүнден «Гигантының» ишчилери 38—40 центнер кызылтасты алган.

Комсомолчу Владимир Тимонин (чурукта солагай талазында) дөртүү салбырның комбайнерлериниң чарыжынга тиилекчи болган. Аңаа партияның Саль хооркомуунуң бюрозунуң байыр чедирген телеграммазын тыпсып берген. Чедиишкинниг ажылы дээш комбайнерге совхозтуң партком секретары А.М. Дубровицкий болгаш кадайы Зинаида байыр чедирген.

Е. НЕДЕРИНИҢ фотозу. СЭТА-ның фотохрониказы.

ДААРТАГЫ ХҮННҮҢ КОМБАЙНЫ

Тараа ажаар «Дон-1500» деп комбайнның шенелдери чурттуң ховуларында эртип турар. Чурттуң экономиктиг болгаш социал хөгжүлдезиниң кол угланымышкынарында айыттынган ол чаа агрегатты «Ростсельмаш» заводтуң коллективи чогаадып тургускан.

Социалистиг Күш-ажылдың ийи дакпыр Маадмы А. Гиталовтуң удурткан бригадазының кежигүнү А. Осипенкога шенелде эрттирер ужуруг чаа чээрби машиналарның бирээзин бүзүрээн. СЭТА-ның корреспондентизиин комбайнер кабинче чалаан, ында агаар арыг, оон сонгаларындан бүгү шөл көстүп турар болгаш тараанын алдынналчак чалгыглары уткуштур шимчеп организыг. Тараа кестирер мотовило бүрүнү-биле көстүп чоруур.

Кызыл-тастың кестинген сыптары транспортёрлап үзүлбес шуушкаа-биле чорун орар. Ол шөл гектардан-на бежеен центнер ажыг дүжүттү берип турар. «Нива» болза эң оожум чоруу-биле маңаа шимчээр турган. А «Дон» тараа массазын кончуг дургенибиле ажылдап кылып турар— оон будүрүкчүлүү улуг болгаш мажактарны чедир үүштаар аппарат-биле хандыртынган.

Комбайнер хенертен хая көрүнүп, бункерже тараанын кирип турарын хайгаараан.

Бүгү кичээнгей бяза катап ажаалдаже угланган. Ол шөлдеп улуг хат эрткен болгаш кызыл-тасты черже чыттыр шаап кааи. Комбайнның дүргенин Осипенко оожумнаткаш, тараанның сывын улам кыскаладыр кестирип, шөлге чаңгыс-даа сып арттырбаан. Барабан дең-дескн ажылдап чораан. Сигнал ажылдай берген: бункер долдунган. Комбайн ол дораан шимчээшкинии сокпаткан.

—Электроника ажылдай бергени ол—деп, Анатолий Иванович тайылбырлай-дыр.— Ол дериг-хереклелер түгле чогуур үезинде хемчээлдя азы үрелиишкинни көргүзер эвес, а машинаны чогуур үезинде тургузуптар. Ажылды ынанчаар кылза чогуурул дээрзин экран көргүзе бөзөр болгай.

Комбайнның кабиназын электроника каш минута мурнунда чырыдыпкан, ону автомобиль чолаачызы дораан көрүп каап, машиназын бункер чаныиче чоокшуладып эккелген.

А. Осипенко журналга бижип каан: үш шак дургузунда үзүтел чок ажылдавыным түңелиниде 260 центнер тараанны чүдүрүп чоруткан. Заводтуң шенекчилер бөлүүбиле кады ол демниг ажылдап турар. Инженер-инструктор В. Зулхузин, слесарь-эптекчи Г. Борисенко, чолаачы-шенекчи В. Филонов үрелиишкиннерни чогуур хуусазында эдип, ажылдың янзы-бүрү байдалдарында оон ажылчын органнарының хыналдазын кылып турарлар. Оон соруглазы чаңгыс: машинаның эки талааларын тодарадыры, чедир кылыр ужурлуг ажылдарны өөренип көөрү. Машинаны башкарарын чингедирп, оон шимчедиктизиниң будумчелиг ажылдаарын бедидери дээш ышкаш күзээшкиннерни механизаторлар кылган.

Чер ажылдыгларга удавас чедер ужурлуг кедээ ажылагый техниказы бүгү талалыг шенелделерин А. Гиталовтуң бригадазының ховуларында эртер.

—Ростовтуң машина тудугжулары эки-ле машинаны будүрүп үндүргеннер-дир —деп, алдаржаан механизатор чугаалады. Бистиң чүртүвүстүн болгаш даштыкының-даа комбайн тудуукчу талазы-биле соолгу чаа чедиишкиннер оон конструкциязында киргеи-дир. Ам-даа чедир кылыр ужурлуг ажылдар эвээш эвес-даа болза, ниитизи-биле ол ажыл шын кылдыгган-дыр. Ынчангаш СЭКП-ниң XXVI съездизиниң салган соруглазы күүсеттинер дээрзинге будүүрээр мен. Техника-экономиктиг көргүзүглер талазы-биле амгы үениң негелделериниге таржыр, тараа ажаар бедик будүрүкчулуг комбайнны чүрттүң тараажилары алырлар.

В. МАЛИНОВСКИЙ, СЭТА-ның корр.

Іовоукраинка, Кировоград область.

АЖЫЛ-ИШЧИ ДУРЖУЛГА

деп идей-политиктиг ажылдың дээштин дыка хамаарылгалыгдыр дээрзин И. К. Рябова бодунуң дуржулгаамыдан чугаалап орар.

— Бистиң Коммунистиг партинывыстың соолгу съездизиниге хамаарыштыр, силерниң соруданар чүл?— деп, оон сонуургадым.

— Ону СЭКП ТК-ның Чингине секретары, ССРЭ-ниң Дээди Совединиң Президиумунуң Даргазы Л. И. Брежнев Отчет илеткелиниде илереткен. Ол соруглга бүгү пропагандистерге чангыс: «...съездиниң материалдарын совет кижи бүрүзүнге, коммунист бүрүзүнге чедирер...».

— Ону канчаар эгээн ба-

Идеология фронтузунуң дайынчызы

ан уламчылаар силер?— деп сиңнитпп айтырдым.

— Келир, чаа өөредилге чылында мен чүгле дуазалакчы пропагандист болур мен. Чогум пропагандизивис В. И. Тимченко болур. Эрткен өөредилге чылында өөредилге программазынга кол-ла тема СЭКП-ниң XXVI съездизиниң материалдары турду. Чүүндаа мурнунда СЭКП-ниң даштыкы политиказын хандыр өөрендивис. Делегей байдалының дугайында бесседаларны эрттиргилээн бис, амгы үеле национал-хосталгалыг шимээшкиннерни, ССРЭ-ниң капиталистиг чурттарга хамаарыштазын сонуургап көргеп болгаш оон-даа өске айтырыгларны сайгардывыс. Ол ышкаш «1981—1985 чылдарда болгаи 1990 чылга чедир үеде ССРЭ-ниң экономиктиг болгаш социал хөгжүлдезиниң кол угланымышкынарын» өөрендивис, ону келир өөредилге чылында уламчылаар. Ол дээрге кижи бүрүзүнге дорт хамаажыр кол документ-дир. Бистиң моон соңгаарғы амыдыралывыстың программазыдыр — деп, ол харыылады.

Пропагандистиң ажылы тур үениң ажылы эвес болгай. Ынчангаш ол хүн бүрү болуп чүгле билиг-биле чепсегдээр эвес, а дыңнакчыларның ажыл-ижи, амыдыралы-биле чоок таныжары чугула. Надежда Константиновна коллективинде ажылдап турар кижи бүрүзүн беш салаазы дет билир. Оларга политиктиг билиг-биле чепсегдевиттаан, олардан база хөйүү өөрөнип ап турар. Ыланғыя бо коллективке 20 чыл ажыр ажылдап турар поварлар З. И. Пучкова, В. Н. Пахомова, кижизидиичи Г. П. Замнсная, хен чуур М. М. Акулова, таныыл Х. Л. Зыкова болгаш өскелерден-даа В. К. Рябова амыдыралдың, ажыл-иштиң чажыттарын өөренип ап чоруур.

Надежда Константиновнаның ажыл-ижи кижилер-биле, оларның кижизидилгези-биле, холбашкан. Оон эргелекчилеп турары садиите чеди болуг бар, будүн чартык хардан чеди харга чедир 250 бичии чаштар коллективтиг кичээнгейлиг хайгаралында. Түскай мергежили-даа, ийиги мергежили — пропагандистиң чымыштыг ажылы-даа кижидер-биле холбашкан болганда, чүгле билиг-мергежилин үндүүп эвес, а чүрээ-биле ажылдаар азы оларга чүмүбиле бердиннирнерге дуржулгалыг кижизидиичи, пропагандист чүгүлага санаан чоруур.

И. К. Рябованың кичээл арттырер дуржулгазы онзагай. Ол лекцияны конспектизинде смылады номчуп орбас. Шак дургузунда кижинии мээзи чедиден тос чедир утка-шынарлыг болуп аянарны шиңгээдип алыр дээрзин ол педагог дуржулгадан билир. Ындыг болганда теманың алыс утказынга дүүштүр дыннакчыларның бодалын тып, бесседажып эрттирери, коргузуг материалдарын чогумчалыг ажытпан билири негеттинер. Ажык кичээл эрттирерин ол кончуг ажыктыг деп санап турар.

— Пропагандистиң чеднишкинин деп чүү? Ону канчаар хемчээрил?— деп оон айтырдым.

— Кижиге ег-булеэн, коллективи, эш-өөрү, амыдыралдың ниити байдалы улуг саарлыг. Кижи бүрүзү солуунар номчуп, телевидение, кино көрүп, радио дыңнап чаңчыккан. Айда ийи удаа дыннакчыларым мурнунга үнүп, программа ёзугаар түскай темага бесседалажыры менээ кончуг күзенчиг. Чүге дээрээңаа чүгле политика талазы-биле эвес, амыдыралды айтырыглары база сайгара бөзөр бис. Кым-бир кижиге берге минута тавыржы бөзөр. Ынчан он кижи-кара чок сайгарылгаларывысты мнап сактып өөр, оортан он шын амыдыралчы турушту шиңээп алыр, моон соңгаарғы салым-чолун толдалып аптар. «Надежда Константиновна, ас-кежиктиг-дир сен» — деп, чүгле ынчан чеднишкинниг болганымны мнннир апаар мен.

В. САТ.

ДЕМИ ЧАҢГЫС

Кызылдың даараныла фабриказында бригадалар аразында социалистиг чарышка «Хүндүледдин Демдээ» орденниң эзилекчизи, хоочун бригадир Мария Евлантьевна Потылицинаның удуртканы комсомолчу-дыиактар бригадазы бедик коргүзүглерни чедип ап, бирги черни доктаамал эзлеп келген.

Продукциянның шынарын экижидер болгаш планныг онаалдаларның күүселдезин чедип алыр дээш даараныла фабриказының коллективи кызымак ажылдап келген. Бүдүрүлгениң хүн бүрү ажыл-херээн танывар соруглга-биле аңаа чеде бергеш, фабриканың удуртукчузу, инженер-техниктиг ажылдакчылары-биле болгаш бригадирлер-биле беседалажып чугаалаштывыс.

Ында партия эге организациязының секретары Вероника Николаевна Брюханова мынчаар чугаалаан:

—Эрткен чеди айларда бистиң фабрика 2475 муң рубльдин продукциязын сайгарган, 2578 муң рубльдиг ниити продукциязын будүргеи. Азы ол талазы-биле планныг онаалдалар күүсеттингеи. Индекс «Н» марканың азы чаа модельдиг продукциязын 191,7 муң рубльге даарап будүргеи. Күрүненнің Шынар демдектиг продукциязы 390 муң рубльге будүргеи, ол талазы-биле планы чедир күүсеттинмээнин колдуунда — таржыр материалдар чедир алдынмаанындан болуп турар.

Ажылдан озалдай бээр азы ажыл шагы үзер ийи-чаңгыс таварылгалар чамдыкта тура бээр. Ындыг таварылгада ол кижилер-биле беседалажып чугаалажыр. Кайы хамаан чок-ла прогул кылыр, сагылгачурум үрээр ындыг чоруктар бистс барык чок. Дуржулгалыг бригадирлер М. Е. Потылицинаның, А. Н. Тимошаковаиың бригадаларында күшажылдың сагылга-чуруму эки, планныг онаалдаларны доктаамал ажыр күүсединге келген.

Продукциянның шынарын башкарарының комплекстиг системазын шиңгээдип алырын фабрикада уламчылап турар. Дыка хөй хемчеглерни ажылдан кылгаш, оларны чоорту боттандырарынче шилчээн. Инженер-техниктиг ажылдакчыларга, албан-хаакчыларга, мастерлерге, ажылчыннарга ол талазы-биле кичээлдерни база организастап турар.

Шынар көрүлдезиниң хүнүн фабрикада неделяда бир катап эрттирери чаңчыл болган. Ол мшкаш шынар көрүлдезиниң рейдилерни база организастап турар. «Эң эки даараныкчы», «Эң эки контролёр», «Эң эки механик» деп конкурстарны квартал санында эрттирип келген.

Ол мшкаш күш-ажылдың будүрүкчулуун бедидер дээш бичии механизацияның янзы-бүрү хереклелерни ажыглаарын шиңгээдип ап келдинвис— кур азы хептиң адазын даараарда тигин кадыра тударына ажыглаар тускай механизмин даараныр машиналарда тургускан.

Даараан кылыгларның шынарын экижидерн дээш элээп ажылдарны кылып-даа турар болза, ам-даа хөйүү кылыры, комплекстиг системаны шиңгээдип алырын доктаамал, кызымак чорудары негеттинер.

Бо будүрүлгеде 24 чыл ажыг ажылдап келген, бедик мергежилдиг мастер Мария Евлантьевна Потылицинаның бригадазы бүгү көргүзүглер талазы-биле планны күүседип, чарышка бирги черни эзлеп келген.

—Барык ийи чыл улаштыр кымга-даа аштырбайн, эки ажылдап келдивис, кылган ажылывыс база багай эвес үнелелди ап келген. Бичии (садик назылыг) болгаш школа назылыг уругларга платьелер, халаттар, чоорган, сыртык хаптары, ак чоорганнар даарап турар бис. Мурнакчыларывыс Рая Кара-Донгак, Вера Ажи-оол, Тамара Хертек, Тамара Карыма болгаш оон-даа өскелер ажылынга кызымак, кылган ажылының шынары эки болуп турар — деп, бригадир М. Е. Потылицина чугаалады.

Аныяк бригадирлер Е. Г. Щурова, Л. П. Сербоо олар болгаш оон-даа өске дыка хөй аныяктар Мария Евлантьевна Потылицына, Надежда Степановна Макарова дээш мшкаш дуржулгалыг хоочуннардан хөйүү өөренип, оларның деткимче-дузазын ап келгевер.

Лидия Петровна Сербоуп бригадазының даараныкчылары, өске эштери-биле бир дөмей, даараан кылыгларын чаралтыр, шевергин, чогуур негеллеге дүүштүр кылыр дээш кызымак ажылдап турарлар.

—Мурнакчы дуржулганың школазын организастазыны кончуг ажыктыг. Кичээл үезинде бөлүк даараныкчыларны чыып алгаш, бир дуржулгалыг даараныкчы кайы-бир операцияны канчаар эң-не дүргеп, эки кылып болуруп көргүзүп бөзөрге, өскелери ону өттүүнүп, мынчаар даараарынга өөренир. Ындыг кичээлдер аныяк даараныкчының мергежилин бедидерниге дыка дузалаар-дыр. Бистиң бригадавыста Дина Чаржый-оол, Капитолина Селезнева, Любовь Тулуш, Клара Монгуш, Александра Трофимова, Елена Кара-Сал олар эң-өөрүүге эки үлегер-чижектн көргүзүп турарлар — деп, бригадир Л. Сербоо чугаалаан.

Кызылдың даараныла фабриказының коллективи боттарының мурнунда салдыяган соруглгаларны боттандырар дээш мынчаар ажылдап турар. Комбинатта кыдыныя турар бүгү-ле ажыл-херек продукциянның шынарын бедидерниче, хей продукцияны будүрериниче угланган. Ам бо хүннерде мында 8 айларның планныг онаалдаларын күүседир дээш чарыш калбарган.

Н. ООРЖАК, «Шынының» корр.

УКРАИН ССР. «Ажыл шагы бүрүзүн-не — эң хей беримчелиг кылдыр ажыглаар» — деп, мындыг кыйгырыгның адаа-биле Киевтиң «Кызыл экскаватор» заводунуң коллективи ажылдап турар. Бетчылдың баштайгызының планын хуусавдан эрте күүседир дээш социалистиг чарыш ында удам калбарган. Чамдык бригадалар чыл даалгазын ноябрь 7-ге чедир күүседирип хүлээнген.

Чыл эгезинден бээр завод планнан ажыр 1 миллион 118 муң рубль продукциязы, оларның иштинде 20 экскаваторну будүрүп үндүргеи.

ЧУРУКТА: заводтуң белеп продукциязы —ЭО—2621А дээр экскаваторлар.

В. САМОХОЦКИЯНИҢ фотозу.

НАЙЫРАЛДЫҢ УЛУГ КҮЖҮ

Б. ЧАБДАРОВ.
Кабардин-Балкар АССР-ниң Дээди Советиниң Президиумунуң Даргазы.

Күстүң баштайгы айының биргә хүнү чыл бүрүде Кабардин-Балкарияның черинге чырыткылыг байырлал— автономнуг республиканың тургузтуган хүнүнүң байырлалы болуп турар. Бо чылдың сентябрь 1— оңң 60 чылының байырлалының хүнү.

Кабардиннерниң болгаш балкарларның амыдыралы ол эрткен үениң дургузунда таныттынмас кылдыр чечектелдир сайзыраан. Бистиң амыдралывыстың чүгле чаңгыс чижээн безин йөргүүш көрейн. Лескен суурда колхозчу К. Кухамова чурттап чоруур. Оңң ашаа 1942 чылда фронтуга өлген. Өскүс алды уруглары-биле К. Кухамова артып калган. Бичии чаштары өстүрер, кижилөр, өөредир талазы-биле Совет эрге-чагырга анаа дузалаан: үш солдары эртемнер докторлары, ийи уруглары —эртемнер кандидаттары болган. А 1920 чылдың чээ-даңзызын бөлүүлөр алырга, кабардиннериң чүгле ийи хире хуузу, балкарларның— бир хуу безин четпеэн бижик билир турган. Улус өөредилгезиниң талазы-биле республиканың кайгамчык шапкын хөгжүделлиг чедиишкиннери — бистиң партиявыстың дениичи национал политиказывыңа ачы-хавыяазы-дыр.

«...Революстуг Россияны долгандыр хостуг нациялардың тус-тус болгаш иезы-бүрү федерацилары улам сырый каттыжар дээрзинге ханызы-биле бүзүрөөр мен. Ол федерация мырыңай-ла эки-тура-биле, мегелөөр болгаш күчүлээр чорук чокка сайзыраар болгаш бүзүлбас бижыг болур. Оон бүзүлбас бижыг чоруунуң эки үндезини — бодувуска тургузуп турарывыс хөйлулар, күрүне тургузуу болур» деп, В. И. Ленин 1918 чылдың январь 31-де Советтериниң III съездизинге чугаалаан.

Совет күрүнениң үндезилекчизи ол шылгаракгай сөстерин чугаалаан хүнде Теректи улустарының бирги съездизи бодунуң ажылын Моздокка дооскан турган. Оон делегаттарны бадылаашкыннарының хөй нуруузу-биле: эрге-чагырганы — съездиниң сонгааны Теректи Улусчу Советиниг тыпсып бээр деп шиитпирээн.

Оон соонда Соңгу Кавказка Совет эрге-чагырганы тургузар дээш демисел С. М. Кировтуң болгаш Г. К. Орджоникидзениң удуртулгазы-биле элээк иш чылдарның дургузунда үргүлчүлээн. Хей санныг кабардин болгаш балкар большевиктер ол демиселге идепкейлиг киришкен болгаш оон соонда чер-черниң партия, совет органнарын удуртуп келгеннер. Горск АССР-ниң девискээриниден аңгы кыдыр кабардин улустуң РСФСР-биле дорт харылзаалыг автономнуг облазын тургузар дугайында шиитпирни Бүгү-Россияның Төп Күүсекчи Комитеди 1921 чылдың сентябрь 1-де хүлээп алган.

Алды оң чылдарның дургузунда кабардиннериң болгаш балкарларның черинге социал-экономиктиг база кузуруг улуг чаартылгалар боттанган. Республиканың түңүнде ам дөрт орденнер — оңң ажылчы чоннарның эрес-шудургу күш-ажылы дээш шаңналдар бар. Партияның ленинчи сагыш салышкынының, улуг орус улустуң болгаш бистиң Төрээн чуртувустуң өске-даа национал дарының ачызында кабардиннер болгаш балкарлар амыдыралдың бүгү адырларынга кайгамчык чаагай чечектелиишкинни чедип алганнар. Амгы үениң индустриязының, социалистиг коозө ажыл-агыйының быжыг базазын тургузар дээш республиканың ажылчы чоннарының демиселин областтың партия организациязы болгаш улус депутаттарының Советтери чедиишкинниг удуртуп келген болгаш удуртуп-даа турар.

Кабардин - Балкарияның үлетпүр бүдүрүлгезиниң хемчээли 1928 чылдааны-биле дең-нээрге оңгу беш чылдың төнчүзүнде үс катап удгаткан. Коозө ажыл-агыйының ниити продукциязының өртээ сөөлгү оң беш чылдарда бүдүн чартык катап, а коозө ажыл-агыйда күш-ажылдың электроэнергиязы-биле чепсегленгени— үш катап өскен. Республиканың шелдерине өстүрген кукуруза үрезиннерин Россияның бүгү кукуруза шелүүнүң үштүн бир кезиниге чыл бүрүде чаштырып турар. Кабардин-Балкар АССР-ниң дагжыларының, прибор тудукчуларының, хевис бүдүрүкчүлериниң, аңныыр мастерлериниң продукциязы чүгле Совет Эвилелиниге эвес, харын-даа даштыкы хей чурттарга безин сурагжаан. СЭКП-ниң XXVI съездизиниң тоөгүдүг шиитпирлерин амыдыралга боттандырар дээш социалистиг чарышты автономнуг республиканың ажыл-ишчилери амгы үеде улам калбартып турар.

Кабардин-Балкарияда ам күрүне университеди, шииниң болгаш музыканың үш театрлары, «Кабардинка» деп танцышыл күрүне ансамбли, уран чогаадылганың он-он улусчу коллективтери ажылдап турар... Республиканың чогаалчылары болгаш шүлүкчүлери Кайсын Кулиевтиң, Алим Кешоковтуң, Адам Шогенцуковтуң, Танзилия Зумакулованың номнарын бистиң Төрээн чуртувустуң ажылчы чоннарының улуг совуургал-биле номчуп турарынга чоргаарланып турар бис. СЭРЭ-ниң улустуң артизи дирижер Юрий Темирканов, Олимпиада чемпионнары Борис Шухов болгаш Сергей Рогожин олар бистиң чуртувуска болгаш делегейге сураг-жаан.

Кабардин - Балкарияның улустары Аас-кежик даанда (Эльбрустуң бисте шаандан бээр ынчаар адап турар) ажылдап база чурттап чоруур. Олар боттарының аас-кежиин Советтер чуртуның улустары-биле сырый холбаштырган, ол аас-кежиктиң ССРЭ-ниң улустарының ленинчи улуг найыралы меңге бижыктырган.

Кабардин-Балкар АССР-ниң тургустуган хүнүнден бээр 60 чыл оюн оңң ажыл-ишчилери улуг-улуг чедиишкиннерлиг үткааннар. Мурнуку үелерде колдуунда хол-биле түве кылыр үлетпүрлүг, чер албас көдээ ажыл-агыйлыг турган чер ам экономика болгаш культура талазы-биле сайзыраңгай республика апарган.

Ында машина тудуушкун, электротехника, даг-металлургия бүдүрүлгелери ажылдап турар. Оларның бүдүрген продукция бистиң чуртувустуң бүгү-де районнарынче, дыка хей даштыкы чурттарже чедип турар. «Телемеханика» каттыжышкынынга башкарылганың чаа автоматтыг системаларын ажылдап кылырын болгаш массалыг бүдүрүп эгелээрин керген. Тырныауэзтүң даг-металлургия комбинадының күчүзү немежир, күрүченин Шынар демдектиг продукциязының саны нөөдээр.

Кабардин-Балкарияда суггатлыг черниң республиказы апарган. Кукурузаның, кызылтастың бедик дужудуң алыр, мал ажылының хөгжүддезиниң талазы-биле ол сураг-жаан.

Республиканың дээди болгаш ортумак өөредилге черлериниде 20 муң ажыг кижи өөренип турар. Кабардин, балкар болгаш орус дылда номнар, журналдар, сонуннар үнүп турар. Радио болгаш телевидение дамчыдылгаларын үш дылга кылып турар.

(СЭТА).

ЧУРУКТАРДА: Нальчик. Советтер бажыңы (үстүнде); «Теземеханика» будүрүлге каттыжышкынының эң эки монтажчылары — (солагай талазындан) М. Калова, Л. Филимонова, С. Кулешова болгаш Кадзарова (адаанда).

Р. ДИКТИҢ фотозу.

СЭТА-ның фотохрониказы.

Болмбурзектиң судалы
СЭТА-ның КОРРЕСПОНДЕНТИЛЕРИ ДЫҢНАДЫП ТУР

СОЦИАЛИЗМ ЧУРТТАРЫНДА

ТРАМВАЙ КАЖАН-ДАА ХЕРЕКТИГ

ПРАГА. Дүрген маңнаар автобустар, таарымчалыг метро ковудээн амгы үеде трамвайның херээ чок ышкаш сагындырар. Ынчалзажок хоорай транспортунуң кол хевирлериниң бирээзи — трамвай кажан-даа херектиг дээрзин амыдырап бадыткан турар. Чижээ, Чехословак Социалистиг Республиканың нәйысылалы Прага хоорайның трамвайы ажылдап эгелээнден бээр 90 чыл болган. Нәйысылалдың транспортунуң ниити маршрут шугумарының 21 хуузун трамвай эзлевишкан, хүн бүрүде 1 миллион 335 муң пассажирлерни — бүгү пассажирлериниң 43 хуузун дажыглап турар.

Пассажирлериниң эң хей нуруузун Праганың метрозу аргыштырар үе келир, ынчалзажок хоорай транспортунуң ол хевирги амдыызында чээ—сайзыраң турар. Амгы үеде оон чүгле ийи орук шугумнары ажылдап турар. Оон өске орук шугумнарының тулуушкуну совет специалистериниң киржилгези-биле кидиш түлүк чоруп турар. Метрону транспорттуң кол хевирги болдурар төлээде, хей чылдар иегеттинер, ынчангаш трамвайбиле транспорттуң кандыг-даа чурттарыңче комплектиг торулуп, оларга робот тудуун сайзырадырынга чугула дериг-херекселдерни берип турар. Чижээ, Болгарияның машинулияторазырыг автомат шугумнары Каманың автомобиль заводунда чедиишкинниг ажыглаттынып турар.

ТАРААЧЫННАРНЫҢ КООПЕРАЦИЯЗЫ

ВЬЕНТЬЯН. Лаостуң соңгу-чоон девискээринде Сайнбури можунуң алды чүс тараачыннары чер ажылының талазы-биле кооперативке каттыжарын шиитпирлээнин КПЛ агентилел дыңнаткан. Олар чүүк ажыглаар малды, черни болгаш ону болбаазырадыр кылыр чепсек-херекселдерни ниити ажыглалга кииргеннер. Чаагай үнүш-дүжүттүг 700 ажыг гектар черни кооперативтиң ниити ажыглалынга база киирген. Кооператордар рис өстүрер ажылды хайнышкынынг чорудуп, кат-чимис бээр шелдерни белеткеп, ногаа өстүрер фермаларны тургузуп эгелээн. Ол можуда амгы үеде 38 кооперативтер бар.

Республикага кооперация шимчээшкини чүгле үш чылдар дургузар эгелээн. Ажылагыйны коллективтиг чорударының ажыктыны ам тараачыннар биле берген. Кооперативтерге кирер дээн тараачыннарның санының өскенин «Сиенг пасагон» солун демдеглээн.

ЭРТЕМ-ШИНЧИЛЕЛДЕРИНИҢ ПЛАННАРЫ

БУДАПЕШТ. ВЭР-нүң дараазында он чылда эртем-шинчилел ажылдарының кол угланышкынарын ажылдап кылыры Венгрианың Эртемденнер академиязы доозкан. Биология талазы-биле эртем-шинчилелдериниче онза кичээнгейни угландырып турар. Биология талазы-биле эртем-шинчилелдерни сайзырадыр чорук мал болгаш чер ажылының продуктулуун көүдедиринге шиитпирлиг рольду ойнаар. Физика, химия, математика, электроника талазы-биле шинчилел ажылдарынче улуг кичээнгейни база угландырып турар.

Венгрияда эртем амгы үеде улус ажыл-агыйының ажыктың бедидер деп демиселдин мурнуку олурулга турүп турар. Үлетпүрну болгаш кодээ ажыл-агыйны техникабиле эле дериирингe Венгрияда эртемнин киирген улуг улус. Чүгле машина тудуунга безин 1976-1980 чылдарда 6 муң ажыг чаа технологиларны шиитпирлээн иептеретккен.

(СЭТА).

УОРНКЕНИҢ КЫЙГЫРЫЫ

САН-ФРАНЦИСКО. (СЭТА). Диптер аразынга уужтар баллистиктиг «МХ» деп ракеталарның системазын калбартырындан ойталаарынче Р. Рейганның администрациязының АКШ-тың сураглыг политиктиг ажылдакчызы, боо-чепсекти болгаш чепсегленишкинерни дужурени контроллаар талазы-биле агентилелдиң директору тургаш П. Уорнке кыйгырган.

Ол системаны калбартырының кандыг-даа чугулазы чок деп, «Лос-Анджелес» таймс» солунга бижээн чүүлүнге ол айыткан. «МХ» ракеталар-биле эдерге чепсегленирингe хамаарыштыр Ак бажыңның чылдактары база кандыг-даа үндезин чок деп, П. Уорнке онзалап демдеглээн.

Кедергей үрегдекчи күчүдүг ол ракета системазын тургузар талазы-биле Вашингтонуң планнары чепсегленишкинин эдерге будүрериче АКШ-тың чагырыкчы бөлүктериниң доктаамал чүтүүшкүү-биле сырый холбаалыг болуп турерын АКШ-тың политиктиг сураглыг ажылдакчызы айыткан.

Уорнкениң бодалын ёзутаар алырга, «МХ» ракеталарның системазын калбартыр чорук ыкызыгаарлаттынган» ядролуг дайынны чорударынга белеткелдин кежээ болуп турар. Мында ракеталарга «ыкызыгаарлаттынган» ядролуг дайын бир эвес кыптыга бээр болза, ыңдыг дайын бүгү-ниити ядролуг хөлөнге чайлаш чок чедире бир онза айыл тургуступ турар.

«МХ» ракеталарны ажыглаварынга хамаарыштыр Ак бажыңның айылдыг планнарының күүселдезин болдурбазы, ол ракета системазындан ойталаары эргежок чүгула деп, П. Уорнке демдеглээн.

БАЙЫРЛААЛГА УТКУШТУР

ПАРИЖ. (СЭТА). Францияның Коммунистиг партиязының парлалга органы — «Юманите» солунуң директору Ролан Рерүә үстүнде түңнелдерге сеткил ханыышкынын илерге-йелевишаан. Францияның Компартиязының төп парлалга органының фестиваль бо чылын демократтыг бүгү күштерни сырый каттыштырар, чуртка эргежок чүгула чаартылгаларны боттандырар дээш лозунгун адаа-биле болуп эртери онзалап демдеглээн. Чөен үзелдиг күштерниң төлөдөнчилерин парламентинге хей нуруу ыыттыр сонгааны, коммунистер киришкен чазаксыз тургусканы — Франция-ның аймдыралынга чугула болуушкун болган деп, ол чугаалаан.

Социал чаартылгалар дээш, инфлациянын болган ажыл чок чорукту узуткаарынга байдалдарны тургузар ыыттыр политиканы ажылдап кылыр дээш демиселге идепкейлиг киржир дээн бодунуң шиитпирлиг чоруун ажылчы чоннар фестивальга илергейлээр дээп, Р. Рерүә демдеглээн.

«Юманите» солунуң байырлалы нейтроннуг чепсекке бүгү француз улустуң шыңгыы болгаш шиитпирлиг удурланышкынны болган турар деп, ол айыткан. Нейтроннуг бомбаны будүрериңге болган иептеретккенге шиитпирлиг удурланышкынның бижинге фестивальдың киржикчилери ат салыр болган ол бижинти АКШ-тың Парижте элчин черинге дамчыдып бээр.

БОЙДУСТУ ХОРАННАП ТУРАР

БОНН. (СЭТА). «Фотоплёнканы нала дүрген болгаш белени-биле чүп ап болурул?

Рейн хемге ынчаар чүп ап болур».

Шоодуглуг бо айтырыгны болгаш харынны Германияның Федеративтиг Республиказында амгы үеде чугаалажып турар апарган. Кижинин долгандыр турар бойдустуң чүүлдерин, хамыктың мурнунда хемнерни болгаш холдёрни ГФР-де кедергей хирлодирип турар дугайында «Кельнер штадт-анцайгер» солун хаңы дүвүрээнин-биле бижээн болгаш бодунуң чүүлүн «Чоорту частыр бомба» деп адаан.

«Майн хемде балыктар массалыг-биле кырылган», «Хемден тарылга шелдерин суггарган соонда, бүгү дүжүт курган калтаң» деп эгелиг чүүлдерни ГФР-ниң солуннары бижээн. Химия үлетпүрүнүң богу-биле бойдусту хоранаан турарының хей санныг фактылары база илерей берген.

Барыын Европада эң улуг суг оруу — Рейн хемде байдал кедергей халапты болуп турар. Химиктиг хоран чүүлдер-биле Рейнниң суун ам бурун хирлевдиргеи деп, солуннар бижээн. Ол дээрге — хемниң эриинде турар химия концерниниринің болгаш фирмаларының эзлериин бойдусту араатанныг ёзу-биле көрүп турарының дорт түнелги-дир. Рейн хемче чыл бүрүде 22 тонна хоралыг химия богун киир тоң турарын солун айыткан. Ынчаарга Рейниң суун Барыын Европанның бең күрүнелериниң 20 миллион ажыг чурттакчылары ичеринге ажыглап турар. Хемниң суун химидиий хоралыг чүүлдер-биле хирлеидирген чорук — оларның кадыкшылыгына дорт кыжанышкыдыр.

Ынчалзажок ол айылдыг байдалга хамаарыштыр химия концерниринің болгаш фирмаларының эзлери бичиндаа дүвүреейн турар. Кижилерни долгандыр турар бойдустуң чүүлдерин камгалаар дугайында дөштүг хообу Германияның Федеративтиг Республиказында амга чедир чок болуп турарын «Үнзере пайт» солун база бижээн.

ПЛАНДА—ЧАА ӨНЧҮК-ЧӨҢГЭЭ

ВАШИНГТОН. (СЭТА). Бүрүн эргелиг чурттарга болгаш национал-хосталгалыг шимчээшкиннерге удур үредекчи, өлүрүкчү үүлгедиглерни күштелдиреринің комплекстиг калбак программазын АКШ-тың төп разведка эргелели чогаадып турар. Ол дугайын сураглыг америк хайгаараакчы Дж. Андерсон «Вашингтон пост» солунга бижээн.

«Африкага болгаш Чөөкку Чөөн чүкке операциялар планының телевидениң деп аттыг чажыт директивага АКШ-тың төп разведка эргелелиниң директору У. Кейси бо чылдың май 9-та ат салган деп, журналист сойгалаш илереткен. Үредекчи үүлгедиглерни улам-на идепкейжидерин ол телевидениде айыткан. Шпион төвү үредекчи программазын «дэшпагэ боттандырар дээш Африкада болгаш Чөөкку Чөөн чүкте антикоммунистиг белүктер-биле болгаш дерзин эрге-чагырганар-биле сырый холбаалыг болурунче чүткүп турар-дыр деп, Дж. Андерсон бижээн. Антикоммунистиг күштерге дузалаачыны күштелдирер дугайында айтырыгны дүрген шиитпирлээрин Кейси сүмелеэн. Ол күштериниң материал-техниктиг хандырылгазын калбартырын № 1 америк шпион база планнап турар. Антикоммунистиг күштериниң материал-техниктиг хандырылгазын калбартырын — ол дээрге боо-чепсекти оларга хөйү-биле чорудуп бээри болуп турар. Үредекчи үүлгедиглерни, ылангыя Анголага удур күштелдиреринге Кейсиниң директивазында айыткан.

Американың Каттышкан Штаттарының төп разведка эргелелиниң үредекчи чажыт үүлгедиглери хамыктың мурнунда АКШ-ны «найыралдыг эвес» Ливия, Куба, Ангола болгаш Иран мшнаш чурттарга удур утпалган деп, Дж. Андерсон бижээн.

САРЫЫЛ ЧОК ШИИТПИР

САН-ФРАНЦИСКО. (СЭТА). Нейтроннуг чепсекти долу хемчээлге будүрүп эгелээр дугайында АКШ-тың администрациязының шиитпирни шылгаракгай америк эртемден болгаш хей-ниити ажылдакчызы, «Улустар аразынга тайбыңны быжыглаар дээш» делегейниң Ленинчи шаналының лауреады, Нобель шаналының ийи дакпыр лауреады Л. Полинг «бүгү-ниити тайбыңның эрге-ажыттарынга чөрүшкек сарыыл чок шиитпир» деп адаан. Нейтроннуг бомбаны «сарыг» чепсек дээр балыткаашкын кандыг-даа үндезин чок, хоозун чулчурушкун болуп турар деп, ол медеглээн. А херек кырында нейтроннуг чепсек массалыг хындыышкынның ам бир өске бүгү чепсектеринден-даа артык хей кижилерни узуткаар арганыг болуп турар деп, Л. Полинг демдеглээн.

«Кызыгаарлаттынган» ядролуг дайынны чорудуп болур дээр калчаалыг иделеи делегейниң хей-ниитизиниге нейтроннуг бомбаның дузазы-биле ажадап дөгээрин ораллажып турарлар-дыр деп, америк эртемден медеглээн. Нейтроннуг чепсек бүгү-ниитиң ядролуг халапты кыжаныышкынын улам күштелдирип турар.

Боо-чепсектериниң чаа системаларын чогаадып, бүдүрериниң, шериг чарыгалдарын кедергей ковудедиринин орнунга АКШ-тың чазаа чепсегленишкиннерни дужурер талазы-биле күженишкиннерни кылыр. Совет Эвилели-биле чугаалажмышкынынарны доозараан эгелээр ужуруг деп, Л. Полинг айыткан. Ядролуг нейтроннуг чепсекти будүрериниң, мөөнүзэрни, иептередиринге хоруузаар дугайында делегей конвенциязын хүгүрүүп алырынга хамаарыштыр ССРЭ-биле болгаш социалистиг өскө-даа чурттарның тайбың иниципативазынга чогумчалыг харыны бээри амгы үеде ылангыяндан-даа артык чүгула болуп турар деп, ол демдеглээн.

«АТОМНУГ ДАЙЫНДАН КАРА ЧАҢГЫС КАМГАЛАЛ—ТАЙБЫҢ ПОЛИТИКАЗЫ»

ПМА-ның Кельнде корреспондентизи Ю. Поповтуң айтырыгларынга Тайбыңның немец эвилели партиязының директорадының кежигүнү Хөрст ТРАПП дараазында харыыларны берген.

Айтырыг: Канаданың нәйысылалы Оттава хоорайга чедип уулус күрүнелериниң удуртукчуларының ужуражышкынынга федералдыг канцлер Гемьмут Шмидт кириишкен болгаш АКШ-тың президентизи Р. Рейганның чагаазын экелген. Боо-чепсекти дужурериңге хамаарыштыр ССРЭ-биле чугаалажмышкынарны бо чылын чорударынга бодунуң сонуургалдыын америк президент ол чагаазынга демдеглээн шинчилиг болган. Ынчаарга нейтроннуг чепсекти будүрүп эгелээр дугайында шиитпирни АКШ-тың президентизи оон соонда удаазында хүлээп алган-дыр. Ыңдыг шиитпирни канчаар көрүп турар силер?

Харыы: Ол чагаанның дугайында дыңнаан болгаш оон чамдык сөстерни солуннардан номчаан, бис. Чагаанны бүрүү-биле солуннарга кажан парлаар дугайында парлалганын болгаш информациянын федералдыг ведомествозунган телефон дамчыштыр чоокта чаа база айтырган бис. Америк президентизиниң чагаазын парлавас деп биске харыылаан. Ынчангаш Совет Эвилели-биле чугаалажмышкынаарга Каттышкан Штаттарның белениин дугайында ол чагаанда чүү-биле айытпаан деп санаан турар бис.

Политиктиг ниити байдалды болгаш нейтроннуг чепсекти долу хемчээлге будүрүп эгелээр дугайында АКШ-тың президентизиниң кем-бурууллуг шиитпирни ап көөрге, ССРЭ-биле чугаалажмышкынарны кылырынга Каттышкан Штаттарның Белениин дугайында чугаалар — ол дээрге, дайынга удур шимчээшкинниң өзүлдезин сокслар дээп хоозун болгаш авыластыг будүрүүшкүнүр-дыр. Дайынга, хамыктың мурнунда ядролуг халапка удур улустарның шимчээшкинин кошкадырын, оларның серемчилерин чавызадырын, делегейде амгы байдалга хамаарыштыр сагыш дүвүрээнин дайылзырак болүктер оралдажып турар. Шериг күчүзүнүң талазы-биле Совет Эвилелинден артык күштүг болурунче Американың Каттышкан Штаттарының чүткүп турарын сойгалаш илереткен хей фактылар бар. Нейтроннуг бомбаны будүрүп эгелээр дугайында Рейганның шиитпирни — ол угланышкынга базымарының биргээ-дир.

1945 чылдың август 6-да Японияның Хиросима хоорайынче америк атомнуг бомбаны октаныдан бээр 36 чыл болганының хүнүнде — 1981 чылдың август 6-да АКШ-тың президентизи Р. Рейганың нейтроннуг бомбаны долу хемчээлге будүрүп эгелээр дугайында шиитпирни хүлээп алганы — америк удуртулганың аймылдыг болгаш кем-бурууллуг планнарының тодаргай хереченизи-дир.

Айтырыг: Каттышкан Штаттар Совет Эвилели-биле чугаалажмышкынынарын күн дөгээрининг туружу-биле чорударын, анда бодунуң тура-соруун албадаарын ораллажып турар. Америк стратегиялга Германияның Федеративтиг Республиказы кандыг ролдуг болуп турар деп бодаар Силер?

Харыы: Багай ролдуг болуп турар деп чугаалаар ийик мен. Бистиң чуртувус америк боо-чепсектерни шенээр чер болбас ужурлуг. Нейтроннуг бомбаны будүрер дугайында шиитпир бистиң чөнүвустуң үндезин национал болгаш амыдыралчы эргежыктарынга удур угланган. ГФР-ниң болгаш Европаның өске-даа чурттарының чазактары ол шиитпирге хамаарыштыр боттарының ханы киленээшкинни илергейлээр ужурлуг. Национал политиканың амгы үеде кол сорулгазы — ол аймылдыг планнарны хүүседир дээп АКШ-тың чазалга моондактары болур. Тайбың дээш шимчээшкин улам-на калбарар болгаш күштелир дээрзинге будүрээр бис. Бо шимчээшкинге амгаа чедир киришпейн турар хей-кижилер идеологияларның калгалдыының дугайында, амыдыралдың кандыг девирги тус чуртка тааржыр азы таарышпазының дугайында чугаа эвес, а келир үеде аммдырал боду турар бе, турбас бе деп айтырыг дугайында болуп турарын медерел билгеш, тайбың дээш демиселге идепкейлиг киржир ужурлуг.

Айтырыг: Нейтроннуг чепсек кижилерни узуткаар, а материалдыг үнелиг чүүлдерни бүдүн хевээр арттырып каар кылдыр АКШ-тың шериг стратегтери планнап турар. Ол чепсекти мораль талазы-биле кандыг байдалдыг көрүп турар Силер?

Харыы: Чазак коалициязының политиктери нейтроннуг бомбаны — бодалдың буураашкыны, хажыдымышкынын-дыр деп чөптүү-биле адаан. Нейтроннуг чепсек — эң-не дерзин болгаш халапты чепсек дээрзинге ханызы-биле бүзүрөөн мен. Ынчангаш эң-не хей улус массалар нейтроннуг чепсекке удурланып турар. Нейтроннуг бомба — камгаланырының чепсөө эвес. Атомнуг дайындан камгаланырының техниктиг херекселдери херек кырында чөө. **Ядролуг дайындан камгаланырының кара чаңгыс аргазы—ол дээрге, тайбының политиказы-дыр.**

Айтырыг: Чепсегленишкиннерни эдерге будүрериңче АКШ-тың углавышкынының ол чаа ялергейлээшкинин Германияның Федеративтиг Республиказында тайбың дээш шимчээшкинниң киржикчилери канчаар көрүп турарыл?

Харыы: Нейтроннуг чепсекти будүрүп эгелээр дугайында АКШ-тың администрациязының шиитпирииге удурланышкынын илергейлээн ажылчы чоннарның хей муң кижи киржикчилиг чыскаалдары бистиң чуртувустуң янзы-бүрү хооралларында болуп эрткен. Ыңдыг чыскаалдар болгаш митингилер моон соңгаар-даа болур. Крефельдүгүүлгазының эгелекчилери бо чылдың ноябрь 21-де Дортмундуга улуг конгрессти чыылдыргаш, бо шимчээшкинниң түңнелдерин аңаа чугаалажып көөр, үндүрер бодан турар. Хей миллион кижилерниң удурланышкынын чазак барымдаалавайн барып шыдавас дээрзинге идегээр керек.

Өске-даа чугула улуг хемчеглерни чоокку үеде чорудары көрүнген. 1981 чылдың октябрь 10-да Боннга база улуг чыскаал болур. Ол чыскаалга киржирингe тайбыңга ынак бүгү кижилерни хей организациялар кыйгырган. Христиан организациялардың инициативазы-биле тайбың камгалалының неделязы сентябрьда болур. Бо чылдың сентябрь 1-де тайбың камгалалының улуг хемчеглерин чорудары көрдүгнеп. Ынчангаш америк президентиниң шиитпири бистиң чөнүвустуң ойтур шимчээшкинниг таваржып турар болгаш моон соңгаар-даа таваржыр апаар.

(ПМА).

БӨГҮН ЧАА ӨӨРЕДИЛГЕ ЧЫЛЫ ЭГЕЛЭЭР

Сентябрь бир. Бөгүн чурттуң хөй муң школаалары боттарының эжиктерин миллион-миллион чаштарның мурнунга байырладыг ажыдар. Кызылга чаа өөредилге чылында барык 10 муң чыгам өөреникчилер эртемнериң далайынче шымның кирер. Оон иштинде муң ажыг кижи— бирги классчылар. Найысылалдың 4 дугаар микрорайонунда чаа 3 дугаар ортумак школаның дузалал тулуглары ам барык доостурумуң кырында келген. 1568 олуттуг бө школага улуг спорт залы, теплица база эштир бассейн уругларның эргезинге кирер.

ЧУРУКТА: Кызылдың эң улуг 3 дугаар ортуман школазының эргинин эге баштай артал кирген бөлүк бирги классчылар башкызы Ф. Б. Шкри-Санаа-биле ужураныпга үезинде.

В. КАРА-САЛДЫҢ фотозу.

КИЖИ БҮРҮЗҮН ЭКИ ӨӨРЕДИР

Бөгүн чаа өөредилге чылы эгелээн. Уруглар база катап-ла парталарга олургулаттар, башкылар бистиниң чымыштыг ажывис эгелээр. Эрткен өөредилге чылында Кызылдың школа-интернадыының башкылар коллективи «Шупту өөреникчилерни база кижи бүрүзүн эки өөредир» деп кыйгырыг-биле ажылдап турган бис. Ам оны улам ханыладыр апаар. Ажылга арга-хевирлер янзы-бүрү болбайн аап. Ынчалзаза кол-ла соруглавыс өөреникчи бүрүзүн эки өөредир, ханы, быжыг билиглер-биле чепсегээри болуп турган. Ук айтырыгны шинтирлээр дээш башкылар-даа, кижизидикчилер-даа бир дениг, чүткулуг ажылдап турганын ыыттавайн барып болбас. Уругларның изепкейлиг чоруун чедип алыры, үстүкү классчыларга профессия шилип алырынга дузалаары чугула болуп келген.

Эрткен өөредилге чылын багай өвес дооскан бис, 470 өөреникчиниң аразынан чангыс кижи катап өөренген. Чүе үзерби чыгам өөреникчи 4—5 демдектерге өөренип турар. Школаның 22 башкызының 19-у чүс хуу өөредилгени чедип алган. Оларның аразынан биолог-химик И. А. Волохова, географ Л. Ф. Герасимова, математика башкылары Л. Л. Чунарева база А. И. Луцкая, орус дыл башкызы М. И. Маймистова, төөгү башкызы Р. И. Бичс-оол, тыва дыл башкызы А. Б. Куулар дээш өскелерни-даа адап болур.

Класстарның аразынан чүс хуу өөредилгелиглер хөй, түгле чангыс класста өөредилге кошкак болган. Эң тергиин 6 «б» класс Одессага Бүгүэвилелдиң «Зарница» оюнунга киришкеш келген.

Өөредилге-кижизидилге ажылының шынары школаның материалдыг баазалыдан база кол хамаарыжыр. Сөөлгү чылдарда бө талазы-биле улуг ажылдарны башкылар кылган. Дериг-херекселдериниз эки. Дидактика материалдарын, көргүзүг пособиелерни башкылар кабинеттерде мөөнеп чыгган, боттары хөйну кылганнар.

Школачылар оргузунга кижизидилге ажылдың хөй талалыг кылдыр тургускан бис. Кол-ла чүве—бистиң чурттувустуң төлептиг хамаатыларын кижизидери. «Сен болгаш хоойлу» деп эрге-хоойлу билгилериниң клуву партбюронуң кылган түскай планын бүгүаар улуг ажылды чоруткан. Партияның XXVI съездиниң материалдарын өөредип таныштырган, ленинчи кичээлдерни, эрес-дидим чоруктуң кичээлдерни эрттирген. Эртемнер аайы-биле декадалар, профессиялар дугайында кежээлер, бөлүмнер ажылы, факультативтер, музыкалыг лекторийлер, спортчу хемчеглер — бө бүгү шупту школачыларның кижизидилезинге бараан болган.

Иниткге ажыктыг күш-ажылче школада онза кичээнгей салдынган. Бот-хандыртынылга, дежурныйлаашкын, лагерьниң садынга, школа чанының участогунга ажылдазары, күш фабриказынга, «Кара-Хаак» совхозка дузалажып турганы уругларның кижизидилезинге хилис барбаан. Уруглар күш-ажылдың үнезин билип, ону хүндүлеэр апаргандар.

Чаа өөредилге чылында өөредилге-кижизидилге ажылының арга-хевирлерин улам сайзырангайдыдар бис. Пионерияның юбилейи-биле холбаштыр улуг ажылдарны чорудар бис. Төрээн черин өөренириниче сагыш салыр. Бот-башкартынылга ажылын улам ханыладыр. Бө өөредилге чылындан эгелээн бистиң школавыс өскүс уруглар болгаш ада-иезиниң хайгааралындан дашкар арткан уруглар өөренир ниити билигиниң ортумак школазы болу берген. Школа башкы кадрлар-биле бүрүн хандыртынган, чаа өөредилге чылынга эки белеткеттинген болгаш бүгү чүүлдер четчир. Эрткен чайның дургузунда бистин школаның өөреникчилери күш-ажылдың болгаш дыштанылганың пионер лагеринге үш сезон дургузунда дыштанганнар, ниитизи-биле 300 өөреникчи аңаа ажылдап, дыштанган.

Н. АНТОНОВА,
Кызылдың школа-интернадының өөредилге эргелекчизи.

Саннар, фактылар

Бистиң чуртувуста чыл санында-ла 5 млн. кижи долу ортумак эртемни чедип ап турар. Оларның 1,3 млн. ажылдавышаан өөренип турар.

* * *

1980 чылдың төнчүзүнде дээди болгаш ортумак эртемниг чурттакчы чоннуң саны 146 млн. кижи болган. Ажылдап турар чоннуң 83 хуузу шак ындыг эртем-билиглиг болуп турар.

* * *

Ажылчыннарның дөрттүң үш кезии ортумак болгаш дээди эртемниг.

* * *

Бистиң чуртувуста 7 муң профтехучилище, 4300 тускай ортумак өөредилге черлери, 870 дээди өөредилге черлери бар.

* * *

Профтехөөредилге черлери 1400 мергежилдер аайы-биле кадрларны белеткеп үндүрүп турар, дээди өөредилге черлери 400 ажыг мергежилдиң специалистерин өөредип турар.

* * *

Дээди өөредилге черлеринде өөренип турарларның 75 хуузу стипенцияларны ап турар, ук өөредилге черлеринге өөренири бисте халас дээрзин билир белгай бис.

* * *

Чаңгыс өөреникчини бир чылда өөредиринге күрүнениң чаргыдалы 180 рубль, ортумак өөредилге черинге —670 рубль, дээди өөредилге черинге 1000 рубль болуп турар.

* * *

Совет Эвилелинде өөредилгениң янзы-бүрү хевирлеринде 100 млн. кижи хаара туттунган.

* * *

Онгу беш чылда 1—5 класстарның өөреникчилеринге өөредилге номнарын халаска берип эгелээн, а бө өөредилге чылында 1—7 классчылар өөредилге номнары-биле халас хандыртынар. Он бирги беш чылда шупту өөреникчилер өөредилге номнарын халас алыр.

* * *

Узатиан хүн школаларында болгаш бөлүтеринде 11 млн. школачы азы 1—8 класстың өөреникчилериниң үштүң бир кезии барып турар. 1985 чылга чедир ук санны 13—14 млн. чедирери кодүнген.

* * *

Делегейде 700 млн. кижи бижик билбес болуп турар. ЮНЕСКО-нуң айытканы ындыг, 40 хире чурттарда ыяапла өөредилге дугайында хөйлу бөзин амга чедир чок болуп турар.

СЕНТЯБРЬ 1-ДЕН 3-КЕ ЧЕДИР ТЕЛЕВИДЕНИЕ

СЕНТЯБРЬ 1-ДЕ

БИРГИ ПРОГРАММА

МОСКВАДАН

8.00 — «Ye». Информастыг программа. 8.40 — Эртемге сула шимчээшкин. 9.05 — Ф. Шиллер — «Дон Карлос». Күрүвениң Моссовет аттыг академиктиг театрының фильмишинэн. 11.45— Медээлер. 11.50 —14.15— Чапсар. 14.15— Медээлер. 14.35 — Чаа өөредилге чылынга документтадыг фильмнер программазы. 15.10 — С. Михалков — «Мен база бичии турган мен». 16.10 — Литов ССР-ниң алдарлыг артизи Р. Катилюс ойнаар (скрипка). 16.45 — «Стахановчулар». Телеочерк. 17.30 — «Экии, школа». Концерт. 18.00— Профессионал-техниктиг өөредилге системазынга чаа өөредилге чылынга. Дамчыдылгага ССРЭ-ниң профессионал-техниктиг өөредилге талазы-биле Күрүне комитединиң даргазы А. А. Булганов киржир.

КЫЗЫЛДАН

18.30—18.45— Телемедээлер.

МОСКВАДАН

18.45 — Бөгүн делегейде. 19.00 — «Эртем дугайында». 19.30—М. Таривердиевтиң ырларын «Меридиан» триозу күүседир. 19.40—«Кэти, чаныл нел». Уран-чечен телефильм. (Англия). 21.00—«Ye». Информастыг программа. 21.35 — Делегейниң Москвага III өөм делегелгезиниң ажыттынарынга. «Номнарның аян-чоруу». Документтадыг телефильм. 22.25— Бөгүн делегейде. 22.40 —23.05— «Эрткен чазын...» деп фильм-концерт.

ИЙИГИ ПРОГРАММА

МОСКВАДАН

12.00—«...кижиним кижизидер». Томскиниң Күрүне университединиң дугайында документтадыг фильм. 12.20 — «Шыдыраа школазы». 12.50— Ботаника. 5-ки класс. Үзүштериң ужур-дузазы. 13.10—М. Шолохов—«Оожум Дон». 13.55 —Эртем-тайылбырлыг фильмнер программазы: «Баргузинниң чайы», «Часхыз». 14.15— —Театрга янак силер бе?» 15.00 — «Башкының экраны». Биология. 10-гу класс. Клеткалар теориязы. 15.30 — География. 5-ки класс. Географтыг ажыдыышкынарынга төгүзүнден. 16.00 —16.45—Чапсар.

КЫЗЫЛДАН

16.45— «Аян-чоруккя эртеп чыыдар». Фильм-шин. 2-ги серизы. 18.00 — «Малышко». 18.15— «Аистер». Мультфильм. 18.30—18.45 — Телемедээлер. 18.50 — «Ажыктыг болгаш шынарлыг ажылдаар».

МОСКВАДАН

19.20 — «Нейтронныг бомба: кижи төрелгетенге удур сүүшээ». Политиктиг тайылбырлачы Н. Фесуненко дамчыдылганы эрттирер. 20.00 — «Тамчыктыг удунар, чаштар!» «Онга чедир санап билир анайжыгаш», 20.15 — «Музыкалыг абонемент». 21.00—«Ye». Информастыг программа. 21.35 —«Рюбецальже орук». Уран-чечен фильм. 23.05—23.50 — Классиктиг хүрешке делегей чемпионады.

СЕНТЯБРЬ 2-ДЕ

БИРГИ ПРОГРАММА

МОСКВАДАН

8.00 — «Ye». Информастыг программа. 8.40 —Эртемге сула шимчээшкин. 9.05— «Уран хөлдар». 9.35 — «Кэти, чаныл нел» Уран-чечен телефильм (Англия). 10.55— Москваның камерлиг хорунуң концерти. 11.30 — «Калинино суурнуң увертюралары». Документтадыг телефильм. 11.45— Медээлер. 11.50—14.15 — Чапсар. 14.15— Медээлер. 14.35—«Хоорай болур—билиң тур мен». Документтадыг фильм. 14.45— «Орус чугаа». 15.15—«Элээдилер симфонилизы». Ж. Бизениң музыказынга баледи. 15.45 — «Горнистер, харыылаңар!» 16.20 — Вьетнам Социалистиг Республикаңың национал байырлазы— Республикаңы чарлаан хүнүнге. Кинопрограмма. 17.00 — «Чалыы назыт» ансамблиниң (Вьетнам) концерти. 17.30— «ССРЭ-ниң Медицина эртемериниң академизизы».

КЫЗЫЛДАН

18.30—18.45 — Телемедээлер.

МОСКВАДАН

18.45—Бөгүн делегейде. 19.00 — Хоккейге делегей маргылдаазы. «Канаданың кубогу». ССРЭ-ниң шилиндек командазы — ЧССР-ниң шилиндек командазы. Канададан дамчыдыгга. 21.00 — «Ye». Информастыг программа. 21.35— «Чүү? Кажан? Кака?» 22.35— Бөгүн делегейде. 22.50 —23.05 — Чадаг-терге спортунга делегей чемпионады. Трек.

ИЙИГИ ПРОГРАММА

МОСКВАДАН

12.00 — Эртем-тайылбырлыг фильмнер программазы: «Ыдыктыг Байкал», «Арал-Пайгамбар заповедниги». 12.40 —Ниити биология. 9-ку класс. Улус ажыл-агыйынга биологиялыг ужур-дузазы. 13.10— Р. Л. Стивенсон. Амыдыралының, чогаадарының ярыннарындан. 14.10 — «Сөөк лениячи библиотекан». Партия организациязы болгаш партийжи литература. 14.40— «Башкыта — музыка кичээлинде». 1-ги класс. 2-ги дамчыдылга. 15.40— «Орнитолог Андреевтиң хову демдеглелдеринден». Телефильм. 16.00 — 16.45 — Чапсар.

КЫЗЫЛДАН

16.45 — «Николай Симонов». Телефильм. 17.55 — Мультфильм. 18.00 —«Культура болгаш амыдырал». 18.30— 18.45— Телемедээлер. 18.45 — «Мал чемнинг белеткелиниң хүн демдеглели». 18.55— Чарлаалдар.

МОСКВАДАН

19.00 — «Кедээден дамчыдыгга». 20.00 — «Тамчыктыг удунар, чаштар!» 20.15— «Делегей панорамазы». 21.00— «Ye». Информастыг программа 21.35— «Хавой чурттуг кыс». Уран-чечен фильм. (Вьетнам). 22.40—23.55— «Дмитрий Шостакович. Кинода «музыка».

СЕНТЯБРЬ 3-ТЕ

БИРГИ ПРОГРАММА

МОСКВАДАН

8.00 — «Ye». Информастыг программа. 8.40 —Эртемге сула шимчээшкин. 9.05 — «Горнистер, харыылаңар!» 9.50— «Кино аян-чоруктар клузу». 10.50 — Концерт. 11.45— Медээлер. 11.50— 14.15 — Чапсар. 14.15— Медээлер. 14.35— Документтадыг телефильмнер программазы: «Бистиң чылыг бажыңывыс», «Миргородтуң тараважылары». 15.30 — «Чогаал-чы Д. Фурмановтуң чогаадыкчы ижи». 16.20— «Шыдыраа школазы». Шыдыраа ооваадайы дээш демисел. 2-ги дамчыдылга. 16.50— Н. Мясковский. № 27 симфониязы. 17.30— «Кабардин-Балкар АССР-ниң 60 чылыгга». «Мээң Кабардино-Балкариям». Документтадыг телефильм. 18.00— Кабардин-Балкар АССР-ниң уран чүүл мастерлериниң концерти.

КЫЗЫЛДАН

18.30—18.45— Телемедээлер.

МОСКВАДАН

18.45 — Бөгүн делегейде. 19.00 — «Маадырлыг чорук». Совет гвардиязының 40 чылыгга. 19.30— «Улустуң аялгалары». 19.45— «Экономика камналгалыг болур ужурлуг». 19.55 — «Ол үениң дес-дараалашкаа». Уран-чечен телефильм. 1-ги серизи. 21.00— «Ye». Информастыг программа. 21.35—«Ол үениң дес-дараалашкаа» деп уран-чечен фильмниң 2-ги серизи. 22.40 — Бөгүн делегейде. 22.55— 23.10— Чадаг-терге спортунга делегей чемпионады.

ИЙИГИ ПРОГРАММА

МОСКВАДАН

12.00— «Кадыкшыл чурттуда маңаа». Эртем-тайылбырлыг фильм. 12.10— «Аваазының школазы». 12.40— Музыка. 6-гы класс. М. П. Мусоргскийниң чогаадыкчы ижи. 13.10—Хоойлу бижир сен бе? 13.40— «Сибирьниң нефриди». Эртем-тайылбырлыг фильм. 13.55—«Школа болгаш чогаадылга». 1-ги дамчыдылга. 14.25— «Эң-не чараш аът». Уран-чечен телефильм. 15.40— «Бистиң чангыс чер-чурттуувус Луначкий». Документтадыг телефильм. 16.00—16.45—Чапсар.

КЫЗЫЛДАН

16.45— «Совет киноюң турустунганы». Документтадыг фильм. 18.00— Мультфильм. 18.05 — «СӨКП-ниң XXVI съездиниң шиитирлерин — амыдыралга!» 18.20 — 18.45— Телемедээлер. 18.45— «Делегей байдалының допчуулалы».

МОСКВАДАН

19.00— «Номчулга дээрбээ». 19.20 — «Кады ажылдаңылга». Тележурнал. 20.00 —«Тамчыктыг удунар, чаштар!» «Лесник Робатко дугайында». 20.15 — Күрүнениң «Тхонг Лонг» (Вьетнам) ыры болгаш танцы ансамблиниң концерти. 21.00 — «Ye». Информастыг программа. 21.35— «Ынанчылдың аалгазы». Уран-чечен телефильм. 22.50—23.40 —Документтадыг телефильмнер программазы: «Диваногория», «Моңгеде могаан хоорай».

Агаар

Бөгүн республикага бүргеп, аязыр, чамдык черлерге чаар. Агаарның температуразы 8—13 градус чылыг болур.

Кызылга бүргеп, аязыр, чаъс чаар. Хаттың дүргеми секундада 5—10 метр чедер. Агаарның температуразы 10—12 градус чылыр.

Редактор В. С. ШАРАВИЙ

КИНО

СЕНТЯБРЬ 1-ДЕ

«НАЙЫРАЛ»: «Кайда сен, ынакшылым?» 9.30, 11.20, 13.10, 15.00, 16.50, 18.40 (узаткан), 21.00 шактарда.

«ПИОНЕР»: Киночыышды 10.00, «Шуптузуң бодувусна» 11.40, 15.20, 17.00, 18.40, 20.20 (узаткан) шактарда.

«ВОСТОК»: «Оозларыңы кыстар чалаа тур» 15.00, 16.50, 18.40, 20.30 (узаткан) шактарда.

«КАА-ХЕМ»: «Силерниң дүжүцерге-даа кэрбээ боор» 15.00, 16.50, 18.40, 20.30 (узаткан) шактарда.

ЧАҢГЫС ОЛ-ЛА ШКОЛАГА

Очерк

МАҢАА чедип келгеш-даа, ажытаның үүн-даа тургаш, бо суурнуң делгемин, чаттыын бар чыдарын, ында языбүрү тудугларның өзүп, оон чудумчуларында машиналарның, автобустарның маңнаын турарын, улут-биче кижилериң, оон иштинде хөй кезии ажылчыныарның далаш чоруп турарын кижи эскерер. Бо бүгү амыдырал чүрттүң чалакчы күш-ажылындан, угаан-бодалындан судалдаанын, оон кажан-даа чарылбайн келгенин, кажан-даа тудуш чоруурун кижи бодап келир. Суурнуң бүгү-ле амыдыралы ында чүрттээн, ажылдап турар кижилериң холунда. Олар бодунуң чүрттаазының угаан-сарыылын, күжүн, күзелин чоннуң салымдалунга каттыштырып турарлар. Ында кымнар-даа бар. Оларның аразында уругларның угаан-бодал сайзырадыгга боттарының үлүүн киирип чоруур башкылар-даа бар.

Суурнуң хажыгындан-даа көөрге, кырындан ужуп эрткеш, дарап-даа көөрге, бир-ле онзагай ак бажың көстүр. Школа боор деп кижи дораан бодаар. Шынап-ла школа. Суурнуң артында кызылзымаар хүреҥ хая-даштыг Мажалык тейге бир-ле катап үие бердим. Баарымда улут-ла ыяш тавакта салып каазыгыр, суур бүрүнү-биле кестүп чыдыр. Ооң ортузунда школаларны көрдүм. Бо школалардан та кандыг өөреникчилер амыдыралдың делгеминче үүнүп, боттарының эчис сорулгаларын чедип алганнар, ам та чежезин эртемнериниң бедик бөртгериниче чүтүүп чоруур чүве. Оларны ынчаар башкылары өөредип каан, өөредип-даа турар. Ынчангаш башкылар дугайында бодал сагыжымдан ыравайн барган. Оода оларның бирээзинге ужуражып чугаалашса кандыг боор.

— Мында—дээш, бир күш-ажыл дептери менче сумунаан — бо школага орус дыл башкылаары-биле книр бижиккеш, ол олчаан ам-даа мында ажылдап чоруур кижилерге өөренип турар. Эки-ле ажылдан келген хоочун башкыларның бирээзи, эге класс башкызы-дыр. Елизавета Аверьяновна Тас-оол дээр — деп, ынчан школа директору турган Седен-оол Хүргүлекович Ондар чугаалап үүве. Ынчан Елизавета Аверьяновнаның боду-биле ужуражып шыдаваан мен.

Ооң соонда, элээн каш чылдар эрткенде, Елизавета Ивановнаның бодунга чоокта чаа ужураштым. Даштындан көөрге аажок бөдүүн, чазык, чугаакыр, хүндүлээчел кижи болду. Ооң бодун туттунуп билириниден бедик культуралыын болгаш шыырак билигликин бүдүүн эскерип олурдум. Ындыг кижи ак сеткилдег болгаш уругларга ынак болбайн канчаар. Ындыг болганда онаашкан ажыл-херээнге бердинген болбайн канчаар.

ШЫНАП-ЛА Ада-чурттуң Улуг дайынының соонда, улус ажыл-агыйын катап тургузарының берге чылдарында, Тывага база хуу ажылдыг көшүн араттар колхозтарны тургузуп, өөрен чок турган черлерге чаа суурларны тудуп, чаа амыдыралче кирип эгелээнер. Ынчан улус өөредилгезиниге база улуг эргилделер болган. Көдээге школалар ажыттынгылаан. Төп улуг хоорайлардан хөй башкылар келгилээн. Келген аныяк башкылар бодавааны бергелерге таваржып, аңаа мооңдактайбай, чоннуң ажы-төлүүн эртемге өөредир дээш билинип, күжүн берип, хөйну кылганнар. Оларның-биле кады хып дээн аныяк башкы Елизавета Аверьяновна Никитина (Тас-оол) база-ла ажылдап эгелээш, бо хүннерге чедир чаңгыс ол-ла ажылында ажылдап келген. Та чеже кижиниң оруктап номчуп, бижип, чугаалаарына өөреткен.

Барыын талакы районнарның школаларынга Кызыл-Мажалыктың школазы бүгү талазы-биле үлегерлиг кол школа болуп келген. Көдээден башкылар аңаа чыглыр, аңдаа ыядыг. Бүгү-ле хуралдар, чөвүлел сүмележилге, ажык кичээлдер болгулаар. Ында башкылар аңаа идепкейлиг-биле киржир. Елизавета Аверьяновна школа амыдыралынга болгулаан хемчеглерге чыда калбайн киржип келген. Чыылган башкылар мурнунга аныяк кара уруг бо-ла чүве чугаалап үнүп келир чораан. Ол класска кичээлдер эрттирип турда, өөреникчилерге дыка билдингир. Орус сөстүң шын адап чугаалаарынче, ооң кол утказында чүүл көргүзүп турарын дыка тодазы-биле тайылбырлап бөөр. Ынчан ооң мурнунда олургулаан уругларның соңуургалы хайның, кичээл эрткенин эскербейн базырлар...

УЖЕН ажыг чылдарның мурнунда Кызыл-Мажалык школазынга араттарның уругларын машина, автобус-биле эвес, аттыг, чадаг, харыындаа шарыда ушкашкылаан кээп турган. Суур кыдында теректер базырында өглерден пес сумкалар чүктээп бичии оолдар, кыстар кичээлдерден ойлаарга бараан. Ынчангаш школага ойна кичээнгей салдынган. Бот-хандыртынылга, дежурныйлаашкын, лагерьниң садынга, школа чанының участогунга ажылдазары, күш фабриказынга, «Кара-Хаак» совхозка дузалажып турганы уругларның кижизидилезинге хилис барбаан. Уруглар күш-ажылдың үнезин билип, ону хүндүлеэр апаргандар.

Чаа өөредилге чылында өөредилге-кижизидилге ажылының арга-хевирлерин улам сайзырангайдыдар бис. Пионерияның юбилейи-биле холбаштыр улуг ажылдарны чорудар бис. Төрээн черин өөренириниче сагыш салыр. Бот-башкартынылга ажылын улам ханыладыр. Бө өөредилге чылындан эгелээн бистиң школавыс өскүс уруглар болгаш ада-иезиниң хайгааралындан дашкар арткан уруглар өөренир ниити билигиниң ортумак школазы болу берген. Школа башкы кадрлар-биле бүрүн хандыртынган, чаа өөредилге чылынга эки белеткеттинген болгаш бүгү чүүлдер четчир. Эрткен чайның дургузунда бистин школаның өөреникчилери күш-ажылдың болгаш дыштанылганың пионер лагеринге үш сезон дургузунда дыштанганнар, ниитизи-биле 300 өөреникчи аңаа ажылдап, дыштанган

Бүгү чурттарның пролетарийлери, каттыжыңар!

ШЫН

СЭКП Тыва обкомунуң, Тыва АССР-ниң Дээди Совединиң болгаш Министрлер Чөвүлелиниң органы

№ 204 (11702) | 1981 чылдың сентябрь 2, среда | 1925 чылда үндезилеттингеи | Өртээ 2 кеп.

ОН БИРГИ БЕШ ЧЫЛДЫҢ БАШТАЙГЫ ЧЫЛЫ

НИИТИ ХЕРЕККЕ УЛУУ

СЭКП Тыва обкомунуң III пленумунуң шиитпирлеринде болгаш партия обкомунуң республиканың бүгү коммунистеринге, ажылчы чоннарывга кыйгырымында айыткан хемчеглерин амыдыралга боттандырар дээш хоорайларның болгаш суурларның ажылынчилерин мал чемнериниң белеткелинде идепкейлиг киржин турарлар.

КЫЗЫЛ. Республика майысылалының үлетпүр бүдүүлгелери, албан организацияларының, өөредилге черлериниң шиитиниң малынга сиген, шын будуу, будук-бүүү белеткеп бээр даалгазын күүседир дээш шалынчы ажылдап турарлар.

Найысылалдың коллективтери 400 тонна ажыг сигейни белеткээн, ол болза даалганың үжеи хуузун ажып турар. Сельхозтүркомунуң бүдүүлгелери 95 тонна сигенни, автотранспорт эргелери —42, АТБ № 3—44, үлетпүр садыы —28, азы-чем садыы —26, республика эмнелгези —20, «Тыва тудуг» трест—21 тонна сигенни белеткээш, хамаарышкан ажыл-агыйларынга дүжаап, эки ажылдаан.

Кызыл районнуң совхозтарынга погаан масса болгаш шын будуу белеткеп бээр даалгаларны кызылчылар база күүседип турар. Малдың бо чугула чемни 400 хире тонналы совхозтарга хүлээдип берген.

Будук-бүүү белеткелинге найысылалдың чурттакчылары эң-не идепкейлиг киржин, он муң тонналы белеткээш, онзалданы күүседеп. Дыка хөй коллективтер бердингеи даалганы ажыр күүседеш, хамаарышкан совхозтарынга хүлээткен. Дээди болгаш орта мектептиң өөредилге черлериниң башкылары, студентилери, сургуулдары багай эвес ажылдаан. Автоорук техникуму 120 тонна, педагогика институту — 100, медицина училищези — 50 тонна будук-бүүү хүлээткен.

КЫЗЫЛ-МАЖАЛЫК. Барыын-Хемчик районунуң совхозтарынга район төвүнүң болгаш Ак-Довурак хоорайның үлетпүр будуруглелериниң ажыл-ишчилери эвээш эвес мал чемнерин белеткеп берген. Ыяш ажыл-агый чери 48 тонна сигенни, зът комбинады 60 тонна, районнуң хереглекчилер инитилели — 95, түүбү заводу — 30 тонна будук-бүүү белеткээн.

Ак-Довуракты ажыл-ишчилери көдээниң ажыл-ишчилеринге дузалажыры боттарының чугула хөрээ кылдыр санап, сиген, будук-бүүү белеткелинде идепкейлиг киржип турар. В. И. Ленин аттыг «Тыва даг-дүгү» комбинаттың, садыг организацияларының, № 3 орук-тудуг эргелери болгаш өске-даа коллективтер бердингеи онаалданы багай эвес күүседеп.

Бистиң корр.

ЧЕТПЕСТЕР ЧОК ДЕП БОЛБАС

Ажылчынга сөс

Хөмүр-даштыг казып алгаш, ону чүдүүл чорударынга чедир чангыс эвес операцияны кылырын кым-даа билир. Бо үнелиг продукцияның хереглеввее район бистиң республикада барык чок. Ынчангаш оларның хереглелин долузун биле хандырар соруулга-биле бистиң разрезтиң коллективи чыл эгезинден бээр шудургу амыдыдан, ажылдың будүүкчүүл чүүлү коштапайн келген. Мен бодум өске ийи жижим-биле кады база-ла мындыг темпи-биле ажылдап келдим.

Каа-Хемниң хөмүр-даш разрезинге келгеш, ол чыл ажа бердим. Алыс мергежилим чоланчы кижи мен. Күчүлүг «БелАЗ» маркалыг машина үлүзүн алган ажылдан тур мен. Бо машиналар 27 тонна чүк өөртүр күчүлүг. Оларны башкарары мындыг-ла белеп эвес. Улуг арга-дүржүлгә, бедик мергежил херек.

Бир «БелАЗ-та» үш кижи ажылдап турар бис. Кады ажылдап турар эштерим — Юрий Белопольский биле Юрий Астанин. Элчегленг, ажылдап турар бис. Кижи бүрүзү дүне ажылдаар элчегге бо-ла таварыжыр. Ынчангаш ол элчегге таварышкан кижи машинаны үлүзүн алырда оон техниктиг ажаалдазын эки кылгайын ыяк хынаан, чамдык механизмнерин бызыглаш, кывар-чаар материалдарны көрүп алыры албан апаар. Шынгыы электри дерилгезиниң ажылдаар байдалын шевеп, хынаап алыры артык эвес.

Оон мындай бистиң ажылывыста бир кол үүлү — хүн үлүүнүң күүселдези дээш ак сеткилдиг ажыллаары болур. Бир тээ үш кижи чангыс машинада ажылдап турар болганда, ай кварталы бүрүзүндө планнар күүселдези оларның шуптузунга онаажыр. Ынчангаш ким-даа өскезинден багай ажылдаар эргези чок апаар. Бистиң элчегде нормавыс 310 кубометр турда, бистер ону 330-335 кубометр чедирип турар бис. Мынчаар ажылдаары даг породазын аппарып төгөр черниң улгадып, бичиилээн хемчөлдериндеи база хамаарылгалыг. Кады ажылдап турар эштерим багай эвес ажылдап, кызымак чорууп көргүзүп келдилер.

Ажылывыста четпестер чок деп болбас. Экскаватор-даа, ону хандырып турар машиналар-даа хүнде кылыр нормазын күүсеткен турарын чедип алыр дээр болза, ынчан «БелАЗ» маркалыг 5 машина доктаамал ажылдаар ужурлуг. Ынчалза-даа ол амыдыралга боттанмайн турар. Чүге дээрге, бирде экскаватор, чамдыкта машиналар үрелп бээр таварылгалар база үүрап, Ынчангаш үстүнде чугаалаашым шыкаш чаагыс ай ажылдаар чоруктар турбас боор чүве. Бир багай чүве — экскаваторларның эргижирей бергени. Хей чылдарда ажылдаан болгаш олар үрелиишкинге бо-ла таваржы бээрдир. Ам чаа экскаватор келир. Ону ансывысса, ажылывыс моон-даа артык бүдүүгүр апаары чугаажок.

Бистиң коллективте кадрлар айтырыын, мланғыы бистиң бо «БелАЗ-тарга» ажылдаар чоланчылар дугайын чогумчалыг деп шыдавас мен. Мындыг күчүлүг машиналарга ажылдаарыл дыка берге деп үстүнде чугаалаадым. Ынчангаш дурзкузга чок, мергежилги чаныс ийикпе дыыык кижилер бо ажылчо шоолуг туралавас, хөөн чок боор-дур. Мындыг болза-даа бо айтырыгны үзе шиитпирлеп ап болурунуң аргазы бар деп бодаар мен.

Мен коллективте профилактика чөвүлелиниң кежигүнү кижи мен. Бистиң чөвүлел күш-ажылдың сагылга-чуруумун үрээр, арагалаар, ажыл шагы үзер кижилерге удур демиселди чорудуп, буруулуг ажылчыннарга чогуур хемчегни онаан келген. Чоокта чаа ажыл шагының үезинде арагалап турган үш кижини база сайгардывыс. Шак мындыг хемчегленгеи ап келгенивис түңнелинде разрезте чурум үрелчилериниң саны кызырылган.

Я. ЧЕБОДАЕВ,
«Каа-Хем» хөмүр-даш разрезиниң чолаачызы, Улустарның пайыралы орденниң эдилекчизи.

АЙТЫРЫЫ— НОГАА АЖААЛДАЗЫ

Алдын күс дүшкеи, чер ажылынның ажылдакчыларынын бүдүн чыл дургузунда кылган ажылын түңнээр үе келген. Бо хүнпердо картофель болгаш ногаа ажаары чоруп турар. Ам республиканың кайы-даа булунунга аъш-чемниң бо продуктулары элбек.

Он бирги беш чылдың баштайгы чылында Чөөн-Хемчик районнуң ногаажылары багай эвес ажылдаан. Ук культуралар кайы-даа ажыл-агыйга элээн дүжүттүг берип болур, ам ону чүгле чидириг чок ажаан алыры артыкаа. Ынчангаш район төвү Чадаана хоорайга район удуртукчуларының, совхозтар директорларының болгаш агрономнарының эвүүлел хуралы болуп эрткен. Хүрелдың ажылынга кожалы Барыын-Хемчик районнуң телээлери база киришкен.

Анаа 1981 чылдың картофель болгаш ногаа аймаан чидириг чокка ажаап, ону сайгарарының дугайында айтырыглары чугаалашкан. Чөөн-Хемчик районнуң девискээринде «Октябрь 20 чылы» совхозта 130 гектар, «Хөндергей» совхозта 75 гектар, «Алдан-Маадыр», «Чыраа-Бажы» болгаш өске-даа ажыл-агыйларда 10-15 гектар картофель болгаш 3-5 га шөлдерде ногаалар бар. Картофельдың болгаш ногаанның дүжүдү районда багай эвес болуп турар.

Районнуң ажыл-агыйларында картофельди болгаш ногааны чидириг чокка ажаап алыры болгаш ону сайгарарыы — хүнүң социалдаттынмас чүгүлә айтырыы. Картофель болгаш ногааларыы чидириг чок ажаап алыр талазы-биле 5 кижи составтыг район штабы СЭКП райкомунуң бюрозуң болгаш райүүскомуң каттышкан хуралындан тургускан. Штабтың даргазынга райүүскомуңуң кедөө ажыл-агый эвелелиниң начальныгы К. Б. Сетленмейни томуйлаан.

Районнуң ажыл-агыйларын на шиитпи-биле 300 га картофельди ажаап алыр ёйи келген. Тускай эртемнилерниң санал киргеш-биле алырга, оон ортумаа-биле 1800 тонна ажыг картофельдиң дүжүдүн ап болур. Ногаа ажылагыйлыг «Октябрь 20 чылы» болгаш «Хөндергей» совхозтарга картофель ажаалдазынын талазы-биле ажыл улуг.

Эрткен чылын «Октябрь 20 чылы» совхозна үрезинге шыгжаан 100 ажыг тонна картофель үрелип, совхозна улуг караканы чедирген. Бо чылын ол частырыгларны катаптавас дээш шынгыы ажылдарны чорударын болуп эрткей хуралга чугаалашкан.

Картофель болгаш ногаа ажаан алыр талазы-биле «Октябрь 30 чылы» болгаш «Хөндергей» совхозтарга дузалажыр кылдыр Чадаана хоорайын албан организацияларына болгаш бүдүрүлге, транспорт коллективтерине тускүзүнде даалгаларны берип, совхозтар девискээринде картофельдиң шөлүн хемчөгеш, гектар бүрүзүн тус-тус коллективтерге быжыглаан.

Тускай график ёзугаар сентябрь 5-тен 20-ге чедир картофельдиң дүжүдүн ажаан алырынче бүгү күштү мөөнеп, ажыл-агый, коллектив бүрүзүнүң удуртукчуларынга элаглаларны берген. Чижээ, «Октябрь 30 чылы» совхозна автобаза — 3, № 463 КМК—3, район эмнелгези — 5, редакция — 1, райпо — 5 гектар шөлдүң картофелин ажаап боор даалгаларны алган.

Дүжүт ажаалдазынга киржип турар ажылчыннарга ажыл-төлевирин чогуур дээрге тургузарын совхозтарның удуртукчуларынга хуралдан даскан. Ол ышкаш картофельди ажаап турар үеде транспорт-биле үзүк чок хөндүрүп, сорттаашы чүдүрерин чедимчелиг организастаарын дуглурушкан. Ажаалда үезинде шефчилерин аъш-чем продуктулары-биле совхозтар үзүк чок хандырар хүлээлгени база алган.

Районнуң белеткелдер конторазының директору П. Сорокин эрткен чылын совхозтарга ногаа болгаш картофель хүлээп алырда, транспорт-биле четпес хандырып, организас чок болганың хуралдан сагындыргаш, бо чылын ол четпестерни катаптазының несээн. Белеткел конторазының ногаа аймаан сайгарып, кадагалаарында эрттей чоруктар тургулаан. Бо чылын ажаап алыпган дүжүт бүрүү ай-даанда шыгжаттынып, кадагалаттынар ужурлуг.

П. ДАЖИНМАЙ.

ШАЛЫПЧЫЛАР

Хожудап турарлар чок ажылдаар деп мурнакчы эгелөшкинни деткивишаан, алган онаалдазын ажыр күүседири-биле аразында күш-ажылчы маргылдааны чарып алган, эрес-шалыпчы ажылдап турар тудугжу бригадалар бистиң «Кызыл тудуг» эргелелинде бар. Оларның санында дуржулгалыг бригадирлер Чүлдүм-оол Доңгак, Анатолий Воронин оларның удуртукап тудугжуларын хамаарыштырып болур. Бо бригадаларның тудугжулары дөртку микрорайонда № 3 школа комплексининиң ажылгалга кирбээн чамдык объектилерни чаа өөредилге чылында бүрүү-биле ажыгалга киирер дээш эрткен айларда күженишкинниг ажылдааннар.

Чээрби кижи кежигүнүү Чүлдүм-оол Доңгактың бригадазы гимнастика залының болгаш ногаа өстүрер черниң тудуунга ажылдап чайлаанар. Ук объектилерни эки шынарлыг кылгаш, школачыларга белек кылдыр хүлээдир дээш олар ажылдың темпизин дүргедедип, ай, квартал планнарын доктаамал ажыр күүсеин келгеннер. Эрткен айда база бедик будүүкчүүт ажылдаан, тудуг-монтаж ажылдарының планын 103 хуу күүседип, эргелелдиң мурнакчы бригадаларының санында киргеп.

№ 3 школа комплексининиң ажыгалга кирер объектизи— эштир бассейнинің тудуунга Анатолий Воронининиң тудугжулары ажылдап турган. Хоочун бригадирниң бригадазы база үре-түңнелдиг ажылдаан. эрткен айның даалгазын 111,7 хуу күүсеткеш, тиндекчи боон шылгараан.

Бистиң эргелелдиң мурнакчы бригадалары чылдың планын ноябрь 7-де күүседирибее алган хүлээлгелерин ажыл-уерекке бадыткаар дээш шудурүү ажылдап турар.

В. ОВЧАРОВА.

БҮГҮДЕНИ ХААРА ТУДАР

СЭКП Тыва обкомунда

Мал чемнерин белеткээриниң немелде курлавырларын тывар талазыбиле сорулгаларны амыдыралга боттандырар дээш СЭКП обкомунуң бюрозу дүшкеп бүрүнү чыыр дугаймында тускай доктаалды хүлээп алган.

Ук доктаалда сентябрь—октябрь айларда мыштарның, чадаң мыштарның болгаш өске-даа үнүштерниң дүшкеп бүрүүн массалыы-биле чыыр талазы-биле социалистиг чарыштыы школачылар, сургуулдар, студентилер, ажылчыннар, албан-хаакчылар, пенсионерлер болгаш бажың ээлериниң аразынга дээштиг организастаарын, тайылбыр болгаш организакчы ажылдарны калбартырын СЭБШ-ниң хоорайкомнарынга, хоорайкүүскомнарга, профоблчөвүделге, министерстволарга болгаш ведомстволарга, совхозтарның, будүүлгелериниң болгаш өөредилге черлериниң партия, профсоюзтар болгаш комсомол аъе организацияларынга даасказан.

Кызыл хоорайның болгаш районнарның бүрү чыыр талазы-биле онаалдаларын биро бадылаан, ону коллектив бүрүзүнге тайылбырлаарлар. СЭКП Кызыл хооркомукка, райкомнарынга, хоорайкүүскомнарга хүлээткен.

Бүрү чыыдазында киржип турар өөренчилериниң, сургуулдарның болгаш студентилериниң, пенсионерлериниң, бажың ээлериниң, ажылчыннарның болгаш албан-хаакчыларның социалистиг чарыжының негелдерин БЛКСМ обкому, профоблчөвүдел, Кедөө ажыл-агый министерствозу, Чырыдыышкың министерствозу сентябрь 10-га чедир ажылдап кылыр болгаш бадылаар. Социалистиг чарыштың түңнелиин 1981 чылдың ноябрь 1-де үндүрер.

Телевидение болгаш радиодамчыдылга талазы-биле күүрүе комитеди, республика болгаш район солуннарының редакцияллары бүрү чыылдазын, бүрү чыырының база ажыглаарының мурнакчы дуржулгазын доктаамал чыыдарын бүрө дааскан.

БҮРҮ — ҮНЕЛИГ МАЛ ЧЕМИ

Мал чемни чедишпес үеде бүгү-ле аргаларны ажытлаар, курлавырларны тывар апаар. Мындыг курлавырларның бирээзи дүшкеи бүрү болур. Аңаа терек, хадың, тал болгаш өске-даа няштарның бүрүзүү хамаарыжыр.

Бодунуң хоолулуунуң талазы-биле бир килограмм терек бүрүзүү 0,13 чемгерилге единицазын, 29 грамм шинээчел протеинни, 11 миллиграмм каротинни, 22 хуу клетчатканы, 7,5 грамм кальцийни, 10 грамм фосфорну, хадың бүрүзү 0,3 чемгерилге единицазын, 18 грамм шинээчел протеинни, 10 грамм каротинни, 26 хуу клетчатканы, 5,9 грамм кальцийни, 1,2 грамм фосфорну, шарлан бүрүзү 0,25 грамм чемгерилге единицазын, 10 грамм шинээчел протеинни, 24 хуу клетчатканы, 10 грамм кальцийни, 0,8 грамм фосфорну үдүп турар. Бо-ла бүрүлерни мочевина-биле холаап, витаминниг даалган кылыр болза, бир килограммыла 400—500 грамм протеинниг мал чемни белеткеп ап болур. Мындыг витаминниг даалган кончуг үнелиг. Инде каротин, витаминнер, протеин, аминокислота хей, оон улямындан тараны-даа солуп болур.

Витаминниг даалган кылыр агрегат чок ажыл-агыйлар бүрүнү силос салырынга база ажытлап болур. Силос куртураларынга 5—10 хуу бүрү немээрге, бүрүнүң шынарыдаа экижир, силостуң массазы-даа көвүдээр.

Бүрүнү шоодайларга чыыры эптиг. Ону чүдүрер машиналарның кузовуи бедидип алыры чугула.

Курраг бүрүнү аңаа-ла сааттаан ап болур. Ону кыжын савык азы хымыгыш ыыкаш белеткээш, малга берип болур. Ынчаар белеткээн бүрүнү мал ажок чиир. Ол клетчатка талазы-биле сиген далганынга дыка чоок. Мал чемнериниң өске курлавырынга хову ажылының продуктуларының артынчылары хамаажыр. Оларны ол-ла олчаан ажытларга ажыы эвээш болур. Чижээ, бир килограмм картофель сывында 0,13 чемгерилге единицазы, ол-ла хире капуста бүрүзүнде 0,11 чемгерилге единицазы бар. Ук бүрүлерни далганаптар болза, оон хоолулуу улгадыр, үнелиг мал чемни болу бээр. Картофель болгаш капуста бүрүлеринден долганы ССРЭ-ниң 50 чылы совхоз чедишкинниг кылын турар. Картофель бүрүүнден кылган борбавиндылар, агрохимлабораторияның хыналадыын ёзугаар алырга, бир килограммы-ла 135 миллиграмм каротин, 90 грамм шинээчел протеин, 0,52 чемгерилге единицазы, 13,27 грамм кальций, 1,33 грамм фосфор, 18 хуу клетчатка үдүп турар. Бир килограмм капуста бүрүзүнде 110 миллиграмм каротин, 30 грамм шинээчел протеин, 0,30 чемгерилге единицазы, 11,23 грамм кальций, 2,87 грамм фосфор, 17 хуу клетчатка бар.

Хову ажылдарының продуктуларының артынчыларындан болгаш үнези бичии мал чемнеранде кылган далган элээн хей талалар-биле тараадан кылган мал чемнерин ажыл турар. Эртем-шинчилел институттарының шинчилелдерин ёзугаар алырга, картофель сывының долганы чуурга хаккан суладан лизинин 1,4 катап, кальцийни 15 катап, чести 3 катап, кобальтыны 17 катап, цинкти 1,6 катап хөйлеп түдүп турар. Оон мындай ук долганда сулада чок каротин болгаш Е витамин база бар. Картофель бүрүүнүң долганында шинээчел протеин тараа кудуруундазындан элбек.

Эртемденнериң шинчилээнин ёзугаар алырга, тараадан кылган мал чемнерин хемчээлинин талазы-биле 22 хуу, холулуунуң талазы-биле 6 хуу картофель долганы-биле солуурга, хавиирынын бир центнер немелде деңзи бүрүзүнден 80 килограмм тараазы камнап алган, чочак-тараа, сула, меде холумаа-биле болгаш кузуу тараазы рапс-биле чемгергенинден дудак чок немелде деңзиң чедип ап болур. Картофель—бүрүүнден кылган далган оон-биле чемгерген хавиирының ээдинин шынарын кудулаттас, харын, эттиг холуп эрттир чагланырын болдурбас болгаш эткинрин көвүдедир. Ынчангаш картофель сывын болгаш хову ажылының өске-даа артынчыларын, олардан бедик шынарлыг мал чемнерге чылыр болганда, бүгү ажыл-агыйларга долу аюглаар ужурлуг.

С. БЕЛЯЕВА,
агрохимлабораторуның кылдыс эргелекчизи.

БАШТАЙГЫ КИЧЭЭЛ

Бүгү чурттаазы-биле бир дөмей, бистиң республиканың школаларында чаа өөредилге чылы эгелээн. Алдан дөрт мун ажыг уруглар дүүн баштайгы кичээлдерин эгелеп, эртемниң үндезинниерин шиңгээдип алыры-биле өөренип киришкен. Чедя мун ажыг уруглар школаның ажинн бир-ле дугаар ажылын, белеткел болгаш бирги класстарда өөренип эгелээннер. Олар школа болгаш башкылар-биле бир-ле дугаар таныжып алганнар. Түс-түс школа коллективтери, ада-иелер оларга изиг байырны чедирип, өөредилгеже чылыыбиле үлээннер.

ЧУРУКТА: Кызылдың № 2 школазының 1 «а» клазының өөренчилери баштайгы кичээл үезинде.

В. КАРА-САЛДЫҢ фотозу

ИРАНДА БАЙДАЛ

ТЕГЕРАН. Август 30-де премьер-министриң канцеляриязының бажыңына частыышкынның түңнелиинде Иранның президентизи Мохаммед Али Раджаи биле премьер-министр Мохаммед Джавад Бахонар олген дээрзиндыда албан хууу-биле тарлаан.

Ол албан-дужаалга президентиин бо чылдың июль 24-те сонгаан турган. Премьер-министр бо чылдың август 5-те томуйлаттырган.

Чуртта 5 хүнүү национал кажыдалыы чарлаан.

Чазылдырышкындаа өлген ол кижилерни хөөрүдеринге ирак наймысталдың миллион ажыг чурттакчылары киришкен. Кажыдал кылажының киржикчилери «Америк империалистерге өлүм!» деп кыйгы салып чорааннар. Оожургалдыг болгаш корум-чүрүмнүг болуруңче ирак улусту ишкаш зеректер министри антолла Махдави-Кяни кыйгырган. Чазакка удур элементилериниң хораалакчы ажыл-чорудулгазының кандыг-даа ораладжыкшының базарын бүгү генерал-губернаторларга, ылыы чок чорук болган корум-чүрүм камгалалының органнарынга шыңгыы дузалаан.

Ирак парламентиниң даргазы Хашеми-Рафсанджани «АКШ-тың шивишкиниериниң президентизин болгаш премьерни өлүргеш чоруукту организастаары дээш буруудаткан. Национал аймык чок чоруукту халдырары дээш харысалгалыг албан кижилерни база ол шыңгыы шүүмүлээн. Чүрттүн аймык чок турарын башкарып турар кижилерге хөөн чогуп чок ылергейлеп турар деп, ол чугаалаан. Олар боттарының түлегдиишкинерин дээш харысалгалыг ужурлуг. Ираның аймык чок чорук организациязы күүрүе болгаш чазак ажылдакчыларын камгалаар харысалгалыг ындыг ажылдакчыларын истеп-хынаары болгаш шыңгыы кезедирии болгаш ислам утламышкын министри Мааджхан иегээн.

Президентиниң өлгөн-биле холбаштыр Ираңда президент чөвүлелин тургускан, конституцияга дүүштүр күүрүе президентизиниң албан-хүлээлгезин ол боттандырар.

(СЭПА).

ПАРТИЙЖИ АМЫДЫРАЛ: сээң кандидат стажың

ДОКТААМАЛ КИЧЭЭНГЕЙДЕ

СЭКП-ниң сөөлгү съездилериниң айтыышкыннарын болгаш «Партиялга хүлээп алымышкынның база СЭКП кежигүнүге кандидаттар-биле ажылдың талазы-биле Киргизияның партия организациязының ажылының дугайында» СЭКП ТК-ның докталып удуртулга болдургаш, Барыын-Хемчиктиң партия организациялары бодунуң хүрээлениң немеп, өстүрериниче доктаамал кичээнгейни салып келген. Сөөлгү беш чылдарда партия организациялары 20 хуу өскен болгаш оларга өө эки бүдүүлгечи болгаш бүгү талазы-биле төлептиг ийи чүс хире кижи немешкен.

Партийжи хүрээлениң шынар составы чыл келген түлүм улам эжижип турар болгаш кирип турарларның аразында материалдыг чаагай кежикти будурүп турар кижилерниң саны дыка көвүдээн. Оон-биле кады партия организациялары СЭКП-ге комсомолду дамчыштыр хүлээп алыр ажылче доктаачал кичээнгейни салып келген. Чижээ, 1978 чылда комсомол дамчыштыр партия кежигүнүге кандидаттап киргеннер ниити санның 64,6 хуузу, 1979 чылда 65,6 хуузу турган болза, олар артиен чылын 73 хуу четкен. Бо чылдың артиен чеди айларында комсомолду дамчыштыр партия кежигүнүге 23 аныктар хүлээп алдынган, ол болза кежигүнге чаа киргеннериң 64,1 хуузу болган.

Амгы үеде районуң партия организациязында 300 хире аныяк коммунистер бактаан турар болгаш оларның барык төөгө хире хуузу материалдыг будүүлгеде ажылдап турар. Күш-ажылга белек көргүзүглерни чедип албышаан, хей-ниитин ажылынга идепкейлиг киржип турар аныяк коммунистер районуң партия организацияларында өөрөө эвес. Оларга «Шекпээр» совхозтуң Суг-Кажаа сүт-бараан фермазының саанчызы, СЭКП обкомунуң кежигүнү Раиса Кууларны, Барлык совхозтуң Аксы-Барлык салбырының трактористи, Тыва АССР-ниң Дээди Совединиң депутады Михаил Мооктээрни, «Хемчик» совхозтуң малчыннары Петр биле Мария Сааларны, «Тыва даг-дүгү» комбинаттың энергоцехиниң каначызы Сергей Абрамовту, арыгдал фабриказының дериглер машинистери Галина Кужугетти, Кара-кыс Сарыларны, Елизавета Кууларны хамаарыштырып болур.

Түүйбу заводунда А. Сарыглар, «Тыва даг-дүгү» комбинаттың төп бүдүүлге лабораториязында Ч. Ооржак удуртқан партия эге организациялары ажылды бедик деңгелге тургускан. Ол организациялар боттарының хүрээлениң доктаамал өстүрүп, чон ортузунга организакчы база политикжизидилгиг ажылды дээштиг чорудуп, ажыл-ишчилерни коллективтиң мурнунда салдынган планның даалгаларын күүселиринче мобилизастап, коммунистерниң авангардчы ролюн бедиидип шыдаанындан ук коллективтер чаа беш чылдың баштайгы чылының чеди айларының планын чогуур хуусаазында ажыр күүседкен. Ол шөлүн Кызыл-Мажалыктың № 1 ортумак школазында парторганизация (секретары Мария Серен-Лама) өөредилге - к и ж и з и дилгиг ажылдың деңгелин бедидеп, ачы-сөстүг ажылдың деннелин безидткеннер.

Аныяк коммунистерниң идепкейлиг ажылдарын парторгапизациялар өө чугула партийжи даалга кылдыр көрүп, оларга ону берип, оон күүселдезин доктаамал контролдуг алган. Амгы үеде районда чүс хире аныяк коммунистер комсомол организацияларының секретарылары, комитеттериниң кежигүнү кылдыр сонгуткан. Оларның иштинден «Тыва даг-дүгү» комбинаттың энергоцехинде Б. Штейнбергтиң, Кызыл-Мажалыктың эът комбинатында Б. Монгуштуң, районуң харылзаа бедидиринде И. Глазкованың удуртқан комсомол эге организациялары аныяктар-биле идей-кижизидилгелиг ажылдың деннелин безидткеннер.

Ёзулуг организакчы чоруун көргүскен, даандырган ажылынга бедик харыысалгалыг аныяк коммунистерни ажылкеректиң чугула участоктарын удуртуру-биле чорудуп турар. Чижээ, Ю. Монгуш «Барлык» совхозтуң ажылчын комитединиң даргазынга, Алдын-кыс Даваалап ВЛКСМ райкомунуң оргкилдизинниң эргелекчизинге, Альбина Конгарова Ак-Довуракты № 2 школазының директорунга, Зинаида Роднина ол-ла хоорайның № 3 профтехучилищезиниң директорунуң оралакчызынга депшиттирген.

Аныяк коммунистерниң идей-политиктиг билиин бедидеривиле районда оларның школазын тургускан. Ында 160 хире кижи хаара түттүнган. Оон кичээлдерин партия райкомунуң бадылаан түскай программазын ёзугаар эртирип келген. Ол программа ёзугаар партияның Уставынга, Программазынга, СЭКП-ниң XXVI съездизиниң материалдарынга хамаарыштыр кичээлдерни солуп болгаш утка-шынарлыг эртиргилээн.

Оон-биле чергелештир районуң парторгапизацияларының аныяк коммунистер-биле ажылынга четпестер чок деп болбас. Бо ажылче чогуур кичээнгейни салбайн турар чамдык партия организациялары ам-даа бар. Аныяк коммунистерни далыктырып кижизидиринiң айтырыгларынче «Тыва даг-дүгү» түдүт эргелээнниң, «Дөң-Терезин» совхозтуң партпомнары, район эмнелгезинде болгаш өске-даа коллективтерде партия организациялары кошкак кичээнгей салып турар. Оон түнелинде 1980 чылда 3 кижини кандидат стажын эртип турар үеде боттарының политиктиг, ажыл-херекчи эки талазын көргүспээн дээш партия кежигүнүге хүлээп албаан.

Бо дээрге кандидаттап киреде оларга рекомендация берген коммунистерниң харыысалгазының кошкаан, а партия организациялары оларбиле ажылды болур-чогуурубиле чоруттаанын хереченлеп турар-дыр. Бо болгаш өске-даа четпестерни чайладыр төлээде, районда партия организациялары амгы отчёт-сонгуудалар үезинде болгаш оон-даа сонгаар боттарының хүрээлениң сан болгаш шынар талазы-биле өзугдезин сайгарып, аныяк коммунистерниң идей-политиктиг кижизидилгезин улам эжиндер керек.

«Бис улам бурунгаарлаан түдүм-на, партия улус соруглаларны шиитпирлээн түдүмна, оон хүрээлениң чаа күштер-биле немеп өстүрериниче улам сагыш салып, партия эге организацияларының, бүгү коллективтиң хүлээп көрүшкүнүн чедип алган, будүүлгеге болгаш хей-ниитин амыдыралынга идепкейлиг кижилерни кежигүнүге хүлээп алыр ужурлуг. Бо соруглаларны барымдаалаан, кандидат стажының ужур-дузазын бедидери аргежок чугула» деп, эш Л. И. Брежневтиң айтыышкынын бо чугула ажыл-херекке удуртулга болдурары аргежок чугула.

А. БЕГЗИН-ООЛ,
«Шынның» корреспондентизи.

САМОТЛОРНУҢ МИЛЛИАРДЫ

ТЮМЕНЬ ОБЛАСТЬ. Саметлордан бир миллиард тонна нефтини тыпкан. Ол дээрге 12 чылдан бичии-ле ажыг хуусаанның иштинде ынча оттуглар чүүлдү алган чурттa ең-не баштайгы чер болган.

ЧУРУКТА: Саметлорда Ленин аттыг НГДУ-нуң нефтижилери.

И. САПОЖКОВТУҢ фотозу.
СЭТА-ның фотохрониказы.

Кичээнгейге алыңар-

солун дуржулга

ЭЪТ ЦЕГИНИН КУРЛАВЫРЛАРЫ

Мал чеминге тарза аймаан кызырып тургаш, эът будүүрерин көвүдедирин Львов областтың Стрый районунуң мал ажылдыгларын чемгерилгенин будуп чылда чаңгыс аай системазын ажыглаазын чедип алган.

Көдээ ажыл-агыйда малдарның физиологиязының болгаш биохимиязының украин эртемшинчилел институдунуң эртемденнери 8—12 хонган бызаларны өстүрериче болган семиртириче шилчиткенде оларны чемгереринiң элээн каш ангы рационнарын сүмдээн. Ында чалаң сүт солуучулары болур будүмелдер, карбамид, а ол ышкаш ашыч-чем, чиик үлетпүрлериниң артынчылары база кирип турар. Оларны саванга, сеназка, силоска, витаминниг далганга холаап, долу рационнуг брикеттерни болгаш холуксаларны кылыр. Оларны чемгерер малдарның денизинин, хар-нарының барымдаалаан тургаш, таарыштыр бээр. Дус, минералдыг база витаминниг немелделерни база четчири-биле бээр.

Үлетпүр технологиязын ажыглаан ында-бүрү рационнуг чемгерилге областтың специализастаан ажыл-агыйларынга конукта өө бедик немелде денизини — 800—1000 граммны алыр арганы берген. Бызааларны өстүрериниң хуусаазы 2 айга кызырылган, өө семис деп хүлээп алган шарыжыктарның денизини 400 килограмм болган. Оларны ынчаар азыраарынга сүт болгаш тараа эвээш үнген.

Ол дуржулга улуг пенгередги алган. Мал чемнериниң шынарын бедидеринiң болгаш оларны чогумчалыг чарыгдаарының комплекстиг үр хуусаалыг программазын областа ажылдап кылган. Оон ачызында бо чылын безин мал чемиге ажыглаар тарааны, рационда 20 хуу өөзээктеп. Ажыл-агыйларда тарылга шөлдерин таарыштыр хувааган. Хей чылдыг сигеннериниң шөлдерин 25 мун гектарга улгатырган. Районнарның шупту-зунуң шөлдериниде рапсты тарын эгелээн. Ногаан конценрат болур горох, вика, люпин ышкаш культураларны чаңгыс шөлге тарырының аргазы-биле пенгереткен. Оон ачызында ногаан мал чемнериниң чемгерилге единицазынга шингээттинiчел протеинниң бары 140 грамм чедир өскен.

Ажыл-агыйларда мал чеми белеткелиниң технологиязын сайзырагайжыдып турар. Чижээ, сигенни азиидилдирип кургадырының аргазын бо чылын өртөөн чылдаазынга бодаарга ийи катап хей ажыглаан. Бирги, ийиги класска онаажыр силосту, сеназты, сиген далганын болгаш кыргындыны белеткээри көвүдээн. Протеин немелделиг өө чемнер хоолулуг ксанд деп чемнерни чамдык колхоз, совхозтарда кылып турар апарган. Мал чеминге ажыглаар бүгү культураларның дүжүдүн долу алыр, үнелиг чем кылыр хуулгаар дээш районнарда борбаандылаар болгаш брикеттээр 32 цехтерниң тудуу доозтуп турар.

В. КРИВЯК,
СЭТА-ның корр.

Экономика камналгалыг болур

ТЕХНИКАНЫ ҮР АЖЫГЛААР

Он бирги беш чылдың онзагай чүүлдерiниң бирээзи — чурттуң будүүлге күүдүн ең-не чептуг ажыглаарынче угланышкын, курлавырларның бүгү хевирлерин бүгү хемчег-биле кампаары, ажылдың шынарын эжиндери. «Кампалгаже, чуртта бар болуп турар чүүлдерни ең-не долу болгаш чептуг ажыглаарынче угланышкын ажыл-агыйны чорударының дыка хей айтырыгларын чаа ёзу-биле коорун негеп турар» деп, СЭКП ТК-ның Чиңгине секретары эш Л. И. Брежнев партияның XXVI съездизинге Отчёт клетказинге демдээн. Чүгле онгу беш чылдың дургузунда безин көдээге ажылдарның бүгү комплекзинге капитал салыышкынчыларының 170 миллиард рубль, азы улус ажыл-агыйынга капитал салыышкынчыларының ниити хемчээлиниң 27 ажыг хуузу болган. Харыүнге органиктиг болгаш минералдыг чемнишчилгелерни төгерип, үнүп камталалының чүүлдерин ажыглаарын комплекстиг механизастаарын бо беш чылда доозкан турар. Ногааларны, картофельды, кат-чимисти, мал чемнерин болгаш мал ажылының продукциязын бүдүрерин механизастаарының деңгээли дыка бедиир.

Көдээ ажыл-агый будүүлгезин чаарты дериинге үндүрер капитал салыышкынчыларын үре-түнелдиг кылдыр ажыглаан турар ужурлуг. Хамыктың мурнунда тракторларны, автомобильдерни, өске-даа бүгү нарын болгаш улуг өртемдиг техниканы ажыглаарын эжиндери чугула.

Партия болгаш чаазы ол айтырыгларны оңза ужур-дузалыг деп көрүп турар. «Көдээ ажыл-агый техниказының үре-түнелдиин бедидеринiң, оон кадагалалын эжиндериниң, колхозтарны база совхозтарны механизатор кадрлар-биле хандырарының болгаш оларны көдээ ажыл-агыйга быжыглаарының талазы-биле хемчеглер дугайында» (1977 чыл) болгаш «Көдээ ажыл-агыйга техниканың кадагалалын хандырар талазы-биле немелде хемчеглер дугайында» (1981 чыл) доктаалдарда техниканың кадагалалын болгаш ону бедик будүүрүкчүлүг база үре-түнелдиг ажыглаарын хандырарынче угланган организас-экономиктиг салдар чедирериниң комплекзини тодаргайлаан. Оларның доктаткан хуусаазын ажылдан эрттирген машиналардан алеңги шилчидилгезин болгаш фонд төлевирин тыртарың 1982 чылдан эгелеп соксадыр чурумну тургускан. Ындыг машинаны ажылдаар байдалга аң тураарынга, ону улам ынай ажыглаары чогумчалыг болза, оон капитал септелгезинге база техниктиг ажаалдазынга чогуур шилчидилгени кылган турар. Ол чорук техниканы элээриниң хуусаазы эрткенинiң соонда-даа үре-түнелдиг кылдыр ажыглаарынга ажыл-агыйларның сонуургалдыын бедидери чиганнир чок.

1963 чылдан эгелээш, чыл бүрүзе элеңди шилчидилгезин машинаның болгаш дериишкининiң эгезинде турган өртээнге хуулар-биле, катап тургузарынга база капитал септелге кылырынга тодаргай үлүгүнү тускайлавышаан, чорудар турган болгай. Чижээ, «Кировец» маркалыг К-700, К-701 тракторларның элеңди нормазын 17 хуу кылдыр доктаткан, оон 70 хуузу—бүрүн катап тургузарынга, 7 хуузу — капитал септелгеге үнер турган.

Элеңди шилчидериниң ындыг чуруму артык техника садын алырын ажыл-агыйга ажык чок болдуруп турган. Ынчалзажок ол чурум оон-биле чергелештир, машиналарны элеңди хуусаазындан эртир ажыглаарынга колхозтарның болгаш совхозтарның сонуургалын болдурбайн турган.

Доктааткан элеңди хуусаазын ажылдан эрттирген машиналардан фонд төлевирин болгаш элеңди шилчидилгезин 1982 чылдың январь 1-деп эгелеп соксадыр чорук машиналарның ажыглал хуусаазын уздырынга чогумчалыг экономиктиг байдалдарны тургузуп турар. Амга чедир чыл бүрүзе янзы-бүрү чылдагаанпар-биле, а колдуунда-ла үндүр бижиишкин-биле 300 мун хире трактор, 90 мун тараа комбайны, өске-даа хей техника көдээ ажыл-агый будүүлгезиниң ажыглалындан үнүп келген. Ам ажыл-агыйлар элеңди хуусазындан эрткен техниканы ажыглаарынга экономиктиг сонуургалдыг апаар. Элеңди хуусазын машинаның үндүр бижиттиринге чедир ажыглаттынарынга хуусазын кылдыр көрүп болбас болбайн аан. Ол дээрге экономика талазы-биле ажыктыг, чогумчалыг үе-дир, оон дургузуунда машинаның эге баштайгы үнезин толеттинер апаар. Ол хуусаанын соонда-даа техника мырыңай апаа ажыллап болур.

Амгы үениң ырын машиналарын база дериишкинiнерни эде хуваарының талазы-биле доктаамал ажылга делгем перспективаларны ажыдып турар.

Техниканы ажыглаарының үр болуру оңу кадагалап турарының байдалдарындан дорт хамаарыжыр. Сеңгикалар, кукуруза, силос, тараа ажаап алыр комбайннар чылда 320—335 хонукта ажыглаттынмайн аңаа турар болгай. Оларның элээриниң чергези оларны дадарышкындан нанчаар камгаланындан хамаарыжыр. Ындыг болганда машиналар кадагалаар чадагай болгаш кыры дутлаглыг шөлдерни, аңмаарларны, шеденнерни тудары эргежок чугула. Көдээни ажыл-ишчилериниң, совхозтарның, сельхозтехниканың, ажыл-агыйлар аразының бүдүүлгелериниң инженер азбанының сорулгазы — машиналарның үр эдилеттинерни хандырары.

Ю. КОНКИН,
ВАСХНИЛ-диң корреспондент-кежигүнү.

ШЫНАРЫН ЭКИЖИДЕР

Хүлээлге күүселдезин хынап тур бис

Ростовчуларның «Хожудан туралар чок ажылдаар» деп эгелээшкинин детквишаан, бир дем-биле ажылдан келген Эрзин районуң харылзаачылары оң бирги беш чылдың баштайгы чылының чеди айларында күш-ажылчы чедиишкиннерни чедип алганнар. Харылзаанның янзы-бүрү хевирлериниң айны-биле чонга ачы-дуза чедирериниң талазы-биле орулга киирип алырының планның даалгазын чеди айларда 104,5 хуу боттендырган. Районуң харылзаа бедидиринiң (начальниги Д. Ч. Кызыл-оол) түс-түс салбырларының ажылдакчылары бо эртиен айларда дээдеки ажылдаан, алган хүлээлгезин, планның онаалдазын долдур күүсетккенин адырлар айны-биле тодаргайлаарга, почта харылзаазының салбыры 107,7 хуу, хоорайлар аразының телефон харылзаазы—100,7, недээнин телефон харылзаазы — 105,2, радио харылзаазы — 112,9, түскай харылзаа—132,8 хуу болган.

Харылзаа шугумунуң ажылдакчылары даанган ажылынга кызымаан көргүсүшаан, нарын дериглерни билдилиг башкарбышаан, харылзакылганы чогуур үезинде чорудуп, оон шынарын экижиткеш, чурттактың чонга хүн бүрүнүң ачы-дузазын чедирип келгеш, бо чедиишкиннерни челип алган. Күш-ажылчы чедиишкиннiң база бир чанызы — түс-түс ажылдакчылар, салбырлар аразында чарыштың эки организастаан, түнелиин ай, квартал санында чугаалашкан. Үлегерлиг хейге дыннадын, оларга моралдыг болгаш материалдыг деткимчени көргүзүп келгенинде.

Бо чылдың чеди айларының социалистиг хүлээлгелериниң күүселдезиниң түнелиин үндүрерге, бирги черни почта салбыры эзлээш, шилчиир вымпел болгаш 50 рубль-биле шаңнаткан. Бо бичии коллективте үш оператор болгаш үш почтачы бар. Олар ажылывга кызыынаан, чонга эвилеңзелдеп болбушаан, бир демнит ажылдаарынга чанчыкканнар. Салбырның хоочун ажылдакчызы, «Күш-ажылчы шилгарал дээш» медальдың эдилекчизи, район Советиниң депутады Сүүней Маа-Хөөевна Кешин почтачы хүлээлгезин эң сетькилдиг күүседип келгеш, чаңгыс чер чурттуларының хүндүткелиин чаалап алган. Чагынчыларның чатыылгазын ей-шаанда чедирип берип, бодуунуң мергежилиге аныяктарны өл өөредип келгеш, бо чедиишкиннерни чедип алган. Коммунистиг күш-ажылдың шөлүнчүлары, операторлар Зоя Монгуш, Мария Күулар, Чинтиимаа Даваа олар боттарының ажылынга мергежөн, дурукулгалыг ажылдакчылар. «ССРЭ-ниң аддарлыг радиозы» деп аттың эдилекчизи, аккумуляторщик Шагдыр Кекович Хуна, Күш-ажылдың Кызыл Тук орден хөрээн кааставп, почта салбырының хоочун ажылдакчызы Ямаа Сагаачыевна Долуманап олар аныяктарның идепкейлиг дагдыныкчылары болбушаан, ай, квартал онаалдазын доктаамал ажыр күүседип келгеннер.

Районуң чурттакчылыг суурларындан Нарын суурда харылзаа салбырының ажылды маттадыг. Харылзаа албанның хей талалыг хевирлериниң айны-биле оруга киирип алырының планын олар бо эртиен айларда 100,1 хуу күүсетккеп, недээ черлерде салбырлар аразында чарыштың мурнуку олдуруунда чорун турар. Алды кежигүнүүт коллективтиң ажылын аныяк коммунист Марина Бады эки удуртуп келген. 1980 чылда харылзаа техникумун чедиишкинниг доозкан аныяк специалист ажылынга мергежөн, кижилербиле ажылдаң билирин көргүзүп турар.

— Дээдн болгаш ортумак түскай өөредилге черлерни доозкан аныяк специалистер ажылдаары-биле келгеш, турумчуп чурттаар бажын-балгат чогуудан коллективке үр ажылдаайн чорун баар. Ынчангаш бедик мергежилиг ажылдакчылар чедиишпейн турар — деп, Долаан Чамзырынович чугаалады. Харылзаа бедидиринiң начальнигиниң чугаазынга бадыткал кылдыр мынчаар чижекти киирип болур. Эрткен онгу беш чылда ук коллективке доктаамал ажылдаарыбиле бир дээдн, төс түскай ортумак эртемниг кадрлар келген, амгы үеде оларның чүгле чангылы артаан. Чаа келген аныяк ажылдакчылар ажылдар бажынынга чурттап турган, турумчуп чурттаар бажын типпаанындан оскээр чорун барганнар. Чаа келген специалистерни коллективке ижиктирип, доктаамал ажылдадырыбиле оларга болуп-чогуур таарымчалыг байдалдарны үзүнүн негелдезинге дүүштүр тургузары негеттинiин келген.

Эрзин — Самагалдай — Кызыл аразында харылзаа болгавчок-ла устуг бээр. Бо чылдың июнь айда ийи неделя, августун эгезинде беш хонук дургузунда телеграф харылзаазы үзүлгеп. Ол колдуунда Самагалдай биле Кызыл аразының шугумунга болуп турган. Оон чылдагаанын Кызылда харылзаанның будүүлге-техниктиг эргелелиниң электрялиг харылзаа албанының начальниги Ю. Сарыглар-биле Самагалдайның харылза белдириниң начальниги О. Күжугет олардан тодаразырын оралдажырга, дорт харыы бербес, боттарынче чугажурга өйлежип турар. Оон чылдагаавы биллингир, харылзажылганың шынарының талазы-биле көргүзүг кудулаап, алаттынган коллективтериниң планының күүселдезинге багай салдарлыг болуп, чагыглар күүселдезинiң хүүзү күдүлаар дээрзин Д. Ч. Кызыл-оол чугаалады. Ук коллективтериниң удуртукчуларын, специалистерин боттарының кичээнгейин чүгле планның онаалдаларны күүседиринче эвес, а хүн бүрүнүң харылзазының шынарын эжиндеринче угландырар ужурлуг дээрзин билдингир.

Эрзин районуң харылзаачылары кышка белеткел ажылларын база кылып чоруткан. Эрзин, Нарын, Булуң-Бажы суурларда харылза салбырларына улуг септелгени кылган, одалга системаларын сеткеп, чаартқан. Ышка белеткел ажылдары өске-даа салбырларда чоруп турар.

М. ОНДАР.

Милитаристчи Японияны чылча

шапкандан бээр 36 чыл болганынга

ТӨӨГҮЛҮГ ТИИЛЕЛГЕ

Алды чылдар дургузунда үргүлчүлээн делегейниң йиги дайыны Японияның чугаа чокка дүжүп бергенинең дугайында актыга 1945 чылдың сентябрь 2-де ат салганы-биле доозулган. Эвилелчи армилар-биле демпежип алгаш, Совет Чепсектиг Күштер милитаристчи Японияны чылча шапканы — делегейниң йиги дайыныңың соолгу түнкели болган.

Герман болгаш италь фашистерниң база япон милитаристериниң сүлчээлежин алгаш, эгелээни делегейниң йиги дайыныңың халавынга кижи торелгетеп 50 миллион йиктерни оскунган. «Берлин-Рим-Токио» деп бак сургажаан өзектиң киржикчилери делегейге тергинделди чедип алырын орадлашканнар. Ынчалзажок оларның кол соруглазы — социалистиг күрүне болур Совет Эвилелин узуткаары турган.

Япония 20—30 чылдарның дургузунда совет черже хөй удаа халдаашкыннарны кылып келген. 1918—1922 чылдарда Советтериң аныяк республиказынга удур империалистиг күрүнелериң чепсектиг интервенциязынга Япония база киришкен. 30 чылдарның эгезинде япон милитаристер Кыдаттың соңгуүөөн кеэзинде Маньчжурия можуну эжелеп алган соонда ону ССРЭ-ге удур үргүлчү тепкиши кылып келген. 1938 чылда япон шериглер Хасан хөлдүң чоогунда совет девискээрже халдаан, а бир чыл болганда — ССРЭ-биле найыраадыг Моол Арат Республиканың Халхин-Гол хемниң районунга чепсектиг улуг өнчүк-чөнгээни кылган. Фашистиг Германия 1941 чылда Совет Эвилелинче оор ёзу-биле хандаан баштайгы хүннерден эгелээш-ле ССРЭ-ге удур чепсектиг өнчүк-чөнгээлерин Япония удам күштелдирген болгаш бистиң чуртувус-биле пейралитет дугайында керээни үргүлчү үреп, халдап кирер деп кыжанып келген. Милитаристчи Японияның Совет Эвилелинге өжээтен ол хөделбишкиннериниң түннелинде ССРЭ Ыраккы Чөөн чүкке хөй шериглерин—40 дивизияларны тургузуп, совет-герман фронтуну демиселден чартыктырып турган.

Японияның шериг министриниң оралакчызы генерал Томинага соөлүүредир мынчаар түгээдаар: «ССРЭ Ыраккы Чөөн чүктеп бодунуң шериглерин барыын фронтуже чорудуптарга, Япония улуг когарал чокка совет Ыраккы Чөөн чүкту эжелеп алыр кылдыр планнап турган бис». Ынчаарга Москва болган Сталинград чоогунга немец-фашистиг шериглерин чылча шапканы, совет-герман фронтуның өскедаа участоктарынга бистиң шериглеривистиң тиилелгелери, ССРЭ-нин Чөөн чүк кызыгаарларынга турган арбын совет чепсектиг күштер япон милитаристериниң бистиң чуртувусче халдаарынга кол моондак болган. Фашистиг Германия дүжүп берген соөлүнде болган делегейниң йиги дайыныңың түнели билдингир апарганда бээш Япония АКШ-ка, Англияга, Кыдатка болган өске-даа чурттарга удур дайын чорудулгаларын үргүлчүлеп турган.

Японияга удур дайынга ССРЭ-ниң киржириниң дугайында айтырыг үш улуг күрүнелериниң — ССРЭ-ниң, АКШ-тың болгаш Великобританияның чазактар баштыныларының Крым конференциязынга (1945 чылдың февральда) дугуржулга-биле шинтпирлеттинген. Эвилелчилериниң дилээнин ёзугаар Совет Эвилели фашистиг Германия дүжүп берген соөлүнде йи-үш айлар эрткенде, Ыраккы Чөөн чүкке дайын чорудулгаларын эгелээрин ынчаарда хүлээнген. ССРЭ бир эвес Японияга удур дайынга киришпес болза, Японияның ортулуктарынга чеди миллион америк болгаш англи шериглерин кипереп негеттинер болгаш дайын чорудулгалары ам-даа бүдүн чартык чыл үргүлчүлээр апаар деп, АКШ-тың, Англияның чазактары база шериг удуртулгазы 1945 чылда Совет Эвилелинге медеглээн.

Совет чурт болуунуң эвилелчи хүлээлгезин шынчызы-биле күүседткен. Делегейниң йиги дайыныңың соөлгу одаан Дүргеи өжүрерин база бодунуң чөөн талакы кызыгаарларынга япон милитарызминиң талазындан кыжанышкыннарны узуткаарын ССРЭ күзээн.

Япония-биле дайынга Совет Эвилелиниң киржип эгелээриниң бүдүүзүнде атомнуг чепсекти Японияга удур ажыглаарын АКШ-тың чагырыкчы бөлүктери шинтпирлээн. 1945 чылдың август 6-да болгаш 9-та Хиросима база Нагасаки деп япон хоорайларның кырынче атомнуг бомбаларны октаан. Ынчаарга шериг хөрээниң талазы-биле атомнуг бомбаларны японнарга удур ажыглаарының кандыг-даа эргежок чугулазы чок турган. Атомнуг бомбалаашкыннарның түнелинде 100 муң ажыг тайбың чурттакчылар өлүрткен, 125 муң кижи балыглаган. Оон соөлүүредир Черчилль бээш мынча деп мынчыр ужурга таварышкан: «Японияның салым-чолу атомнуг бомба-биле шинтпирлеттинген деп санаар болза, частырыг болур йиик». «Мен бодаарымга, Хиросимага болган Нагасакиге ол дерани чепсекти ажыглааны — Японияга удур бистиң дайынывыска кандыг-даа боттуг дузаны чедирбөөн» деп, АКШ-тың президентизиниң шериг чөвүлек-чизи адмирал Леги бижээн.

Японияга удур дайынга Совет Эвилели август 9-та киришкен. Япон шериглерге удур дайын чорудулгаларын Совет Армия Маньчжурияга, Көрейге, Сахалинге болгаш Куриль ортулуктарга мынчаарда калбарты берген (анаа турган япон шериглериниң составыга 1 миллион 200 муң солдаттар болгаш офицерлер, 1200 хире танкылар, 5400 улуг бооллар, 1800 чедир самолёттар бар болган). Совет Армиязының кол согуушкыну япон шериглериниң согугжу кол күжүнге —Маньчжурияга турган барык миллион солдаттарлыг болгаш офицерлерлиг Квантун армияга удур угланган. ССРЭ-биле кады ол дайынга Моол Арат Республика база киришкен. МАР-ның дайынчылары совет шериглер-биле демнежип алгаш, япон милитаристерге удур эрес-маадырлыы-биле чаалашканнар. Ол үеге чедир япон шериглер моол улуска удур хей халдаашкыннарны кылып, өжээтен кыжанышкыннарны медеглеп келген.

«Ыраккы Чөөн чүкке ССРЭ-ниң Чепсектиг Күштериниң дайын кампаниязы чайынналчак тиилелгелиг болган. Оон түннеэдерии чедир үнелевейн барып болбас. Кампания 24 хүннерде үргүлчүлээп деп тускай чарлаан, а дайын чорудулгалары херек кырында оортан ийи катап эвээш хуусаалыг болган. Дайзынның согукчу күштери бүрүн чылча шаптырган. Агрессия кылыр тепкиништерии япон милитаристер оскунган. Квантун армияның чылча шапшаны Японияның дүжүп бээриш дүргедедипкен» деп, Ыраккы Чөөн чүкке совет шериглерии ынчаарда Кол командылакчызы турган Совет Эвилелиниң Маршалы А. М. Василевский «Бүгү амыдыралыңың херээ» деп номунга бижээн.

Чугаа чокка дүжүп бээр дугайында АКШ-тың, Англияның болгаш Кыдаттың саналы Японияның чазаа 1945 чылдың июль 26-да чүдөөвээн. Дайын чорудулгаларын үргүлчүлээриңе четчир күштер болгаш аргалар бар деп япон чазак санаан турган. Японияга удур дайынга ССРЭ-ниң киргени япон милитаристерии девидедипкен. Дээди шериг чөвүдениниң август 9-туң эртенинде хуралында Японияның премьер-министри тургап Судзуки анаа олурушканнарның нияти бодалын илергейлевишаан, мынча деп медеглээн: «Совет Эвилелиниң дайынга бөгүн эртен киришкени... дайынны моон соңгаар уламчылаар арганыстың чок кылган-дыр».

Милитаристчи Японияны чылча шапканының түнелделери ам безин тодаргай кестүп турар. Агрессияның айыылдыг одаа ынчаарда узуткаттыган. Чөөн болгаш Мурнуу-Чөөн Азияның чурттарынга национал-хосталгалыг шимчээшкинниң кодурлуушкүнүнге таарымчалыг байдалдар тургустунган, а чамдык чурттарга революциялар тиилээн түнелинде улусчу эрге-чагырга тургустунган. Япон милитаризмии чылча шапканы япон улустуң болуунуң амыдыралынга база таарымчалыг салдарлыг болган. Шериг-политиктиг диктатураның дарлалындан ол хосталган.

АКШ-тың агрессия болуктери-биле болгаш кыдат гегемонистер-биле сүлчээлешкен Японияның өжээн негеткн күштери делегейниң йиги дайыныңың шынгыы сагындырын уттуптарын соөлгу үеде оралдажып, «шериг күүлүг улуг күрүне» болур Японияны катап тургузарының идезиин деткнир кылдыр бодунуң чуртумун чөөн бүүредир бодап турар. Японияның мындыг орук-биле хөгжүүрү чүтле соң кожаларынга эвес, харын-даа хамыктың мурнунда япон улустуң бодунга дыка айыылдыг болур.

С. ФЕДОСЕЕВ.

(ПМА).

БӨМБҮРЗЕКТИҢ СУДАЛЫ

СЭТА болгаш ПМА: КЫСКА ДЫҢНАДЫГЛАР, ТАЙЫЛБЫРЛАР

КАДЫ КЫЛГАН ФРАНЦУЗ-МЕКСИКА МЕДЕГЛЕЛ

МЕХИКО. (СЭТА). Американ хунтага удур хосталгалыг демиселди чорудуп турар ийи кол күштү —Сальвадорнуң Революстуг-демократтыг фронтузун болгаш Национал хосталганың Фарабундо Марти аттыг фронтузуң боттарының албан-хуузунда хүлээп көруп турарының дугайын ийи чурттуң чарланы кады кылган француз-мексика медеглелди Мехикода болгаш Парижте парлаан. Төп Америкада туруп турар байдалдың дугайында айтырыгның талазы-биле санал-онаалдарын Франциянын болгаш Мексиканың даштыкы херектер министрлери солушканың медеглелде чугаалаан. Бүгү Төп Америкага өөжүргалдыг чорукту болгаш тайбыны камгалап арттырарынга улуг айыылдың үнер дөөү болуп турар ол чуртта турустунган байдалдың түнелделинде Сальвадорнуң улузунуң таварышканы каража-когаралдарга болгаш човаланхилиничектерге холбаштыр, кризистиг байдалдың өске чурттарже иептерел чадап чогүнүң ондактыг байдалынга холбаштыр боттарының чазактарының ханы сагышсыралын олар илергейлээн.

Ол бодалдарны кичээнгейге алгаш, ийи талалар чурттуң таваржы бергеин ханы кризистиг чөптүг ёзу-биле шинтпирлээринии арганын дилеп тывар, мынчангаш Сальвадорнуң чонунуң турары халапты берге байдалды чок кылыр эрге чүгле сальвадор улустуң хөлүнда турар деп боттарының бүзүрелии илергейлээн.

Амгы үеде Сальвадорда турустунган кедергей шынгыы байдалды база ол чуртка политиктиг, экономиктиг болгаш социал боттуг өскериилделерии боттандырып чорударының эргежок чугулазын барымдаалаш, Мексиканың болгаш Франциянын чазактары Национал хосталганың Фарабундо Марти аттыг фронтузунуң болгаш Революстуг-демократтыг фронтунуң эвилели боттарынга алган хүлээлгелерии күүседириге болгаш оортан болдунуң турар эргелерии камгалаарынга белек тёлөлгелиг политиктиг күш болуп турар дээрзин хүлээп көргеи деп документиде чугаалаан. Кризистиг байдалды политиктиг таарыштыр шинтпирлээр соруглга-биле эргежок чугула чугаалажмышкыннарны чоокшуладырынга болгаш боттандырынга херектиг механизмнерии тургузарынга ол эвилел киржир мырыкай дүрүм ёзугаар эргелиг.

«Делегейниң норма-өөжектеринге дүүштүр Сальвадорнуң хамааты чонун камгаларының хамыктың мурнунда КНО шугуму-биле хандыртыкган болгаш чуртка чөпшээрежилге катап тургустунган, Сальвадорнуң иштики херектеринге дашкаартан кандыг-бир холгаарлашкын турбазын дээш, чуртта демисежии турар политиктиг күштерии чоокшулаштырарының хемчеглери алдынган турзун» деп делегей нияттележилгезинге кыйгырыг медеглелде киргеи.

ПАРИЖ. (СЭТА). «Каттышкан Штаттарның сеткилинге таарышпас», ынчалзажок француз чазактың чарлаан принциптериге дүжүп турар базымны Франция кылды деп, Франс пресс агентилел демдеглээн. Ол базым чүгле Сальвадорнуң келир үезинге эвес, харын Каттышкан Штаттарның бодунуң эвилел чери кылдыр саналы турары Төп Америкаяны өске чурттарының келир үезинге база ышкыгны салдарлыг болур деп, АФП айыткан. Ынчангаш, Франция биле Мексика Вашингтонга ажык удурлажмышкының кылгааны ол.

Франциянын, Мексика-биле кады хүлээп алган шинтпирии Сальвадорнуң хунтазынга бодунуң шериг болгаш экономиктиг дузалажмызын күштелдиреринии Рейган азазы мындыг үеде чарааттынган деп, Парижтиң «Матан» соолгу бижээн. Ынчангаш Франция Төп Африкада америк дипломатиялыг оруунга доора чыдыкканы ол-дур. «Франциянын шинтпирии Вашингтонга динмирээшкинии болгаш кыаңнаашкыны болдурунтар» деп, ол соолгу айыткан.

ЙСП ТК-НЫҢ ПЛЕНУМУ

АДЕН. (СЭТА). Йемен Социалистиг партияның (ЙСП) ТК-зының пленуму болуп эрткен. Пленумнар аразында үеде партияның политика болгаш идеология талазы-биле ажыл-чорудулгазының дугайында ЙСП ТК-ның Политбюрозунуң отчёдун пленумнуң киржикчилери чугаалажып көрген.

Ливияның, Эфиопияның болгаш демократтыг Йеменнин Аденге болган ужуражышкыннарының түнелделериие сеткил ханышкының ЙСП ТК-ның пленуму илергейлээн. Империализмге болгаш сионизмге удур, Азия болгаш Африка чурттарының улустарының аймыл чок чорууның база тайбыңнық эргежокшыгга ол ужуражышкының түнелделериниң чугула ужур-дузазы демдеглеттинген. Делегейде дешилгении, тайбыңның болгаш социализмниң бүгү күштери-биле Йемен Улус-демократтыг Республиканың эвилелии бижыглаарының эргежок чугулазын пленум онаалап аймыктан.

Чурттуң экономиктиг болгаш социал хөгжүлдезиниң ажыг беш чыл планының баштайгы чылының даалгаларын күүседир талазы-биле партия болгаш хөй-нияттың организацияларының ажыл-чорудулгазын пленум чугаалажып көрген. Планныг даалгаларны күүседириниң темпилерии дүргедедир, ажылчы чонларның улус массаларының амыдырал денилеии бедидер соруглга-биле партийжи ажылдакчыларның күжениишкинерии улам-на идепкейжидериниң эргежок чугулазын пленум бадыткаан.

Пленумнуң киржикчилери партияның иштики айтырыглары база чугаалажын көрген болгаш ЙСП-ниң идей-политиктиг база организастыг чаңгыс эвин бижыглаар талазы-биле хемчеглерии бадылаан.

ХЕНГ САМРИННИҢ ЧУГААЗЫ

ПНОМПЕНЬ. (СЭТА). Пекинниң гегемонистери бистиң чуртувуска экономиктиг болгаш политиктиг бергелерии тургузарын оралдашпышаан, Кампучияның революциязының чедишкинниг хөгжүлдезинге моондак ужурашпыларын күзеп турар-дыр деп Кампучияның Улусчу-революстуг партиязының ТК-зының Политбюро кежигүнү, Кампучия Улус Республиказының Күрүне Чөвүдениниң Даргазы Хенг Самрин чирыдымкын айтырыгларының талазы-биле конференциянын делегаттарының мурнунга чугаазынга айыткан.

Реаксылыг күштериң мйышкыны-биле чылдыргаи «Кампучия талазы-биле делегей конференциязы» дээр ышчук-чөңгээлиг чыштың кампучи улуска өжээтен харектерии делегейниң депшилгелиг хөй-нияттын сойгалап илереткеи деп, ол чугаазаан. Ынчаарга Пол Потчуң чонга удур ханныг эрге-чагыргазын катап тургузар дээн оралдажышкынындан делегей реаксыны ам-даа ойталаваан деп Хенг Самрин айтнаан. Кампучи улустуң дайзынларының чаа сүлчээзин делегей реакциялы Сингапурга организастайарын планнап турар.

Кампучияның удуртукчузу Кампучия Улус Республиказының

МЕРГЕН КЫЗЫ

Кайгамчык чараш бойлус чурумалдыг Мерген хемниң дугайында дыннаваан киши бистиң республикада ховар. Ону билдингир партия ажылдакчызы, Күрүне шаңналының лауреады чогаалчы С. К. Тока хөй миллион номчукчуларга биздингир «Араттың сөзүндө» деп тоожузунга тодаргай бижээн. Мергенниң унунда ооң-биле атташ суур калбарып чаптылган. Ол «Ленинчи орук» совхозтуң Мерген сүтбараан фермазының төвү. Шинда кодээ клубка совет болгаш дашпыкы кинофильмнер доктаамал үнүп турарындан ангыда, лекция, беседалар үргүлүү болгулаар. Делегей байдалының дугайында Кызылдан келген лекторнуң, херээжен кижиниң хостуг шагын чоп ажыттаарының болгаш хөй-ниитти ажылдарынга киржилгезиниң талазы-биле СЭКП Каа-Хем райкомунуң хереженнер ортузунга ажыл чорудар килединиинең эргелекчизи И. О. Товуунуң кылган лекциялары чоокта кончуг солуун арткан. Ооң-биле чергелештир суурда 28 олуттуг уруглар сады, эмнелге пунктузу, холушнак барааннар садыы бар. Суур кудумчулар айны-биле 3 агитквартирага үстүнген.

1957 чыл. Ынчан маңаа 5 чавыт башкыдан өске тудугларның ораң-сомазы-даа чок турган. Ферма ол үеде-ле тур-

ганы шын. 60-на саар инек-тиг, 4 саанчы, 1 кадарчылыг. Оларны арта хүндө үш катап хол.-биле саар. А бөгүн? Суурда бажыннар, кудумчулар саны үргүлүү немежин турар. 56 олуттуг ясли-садтың тудуу дооступ, ажыглалга кирер чоокшулаан. Ам Мерген сүтбараан фермазында саар инек безин 263 баш чедип турар. Оларны 10 саанчыда бижыглазын. Саалданы эртен, кежээ-кин катап электри-биле чорудар. Херек апарганда кол саанчыларны дыштандырып түр халаар 2 саанчы база бар. Ооң кадында кадарчылар, бызаа ажаакчылары...

Оларның хөй кезии аныяктар. Тарын боозадыкчы, Тыва АССР-нид Дээди Соведиинин депутады, СЭКП Каа-Хем райкомунуң депутады Валентина Найдан, бызаа ажаакчызы, комсомолчу Василий Салчак — бо чер аныяктарының чоргаараалы.

«Күш-ажылчы шылгарал дээш» медальдың эдилекчизин кадарчы, СЭКП кежигүнү Виктор Будутеович Карыма, 25 чыл саанчыдап ажыллап турар Өшкү-Саар Адыяевна Салчак, мурнунда саанчылап чораан ам бызаа ажаакчызы Чапшай Каваевна Ховалыг ышкаш дагдыныкчыларның үлегер-чижээ ферма аныякта-

рының кол даяныр күжү.

Чапшай Каваевнаның нези — Сүрүнмаа. Ол болза С. К. Токаның «Араттың сөзүнде» бижиң турары бичии дүнмазы Сүрүнмаа-дыр. Бир-ле кыштың узун дүне Тас-Баштығның хөлээзи үнүнден төс чадырда уруглар шупту отту чаштап келген. Кырган-ава хей черге кайын дүвүрээр. Бичии Сүрүнмаа кавайдан холуп ушта тыртып алырга, оозу соокка үжүп хо-на берген. Изит шай шаарыбиле шаптап турган, арай боорда экиртип алганнар...

Ооң бөөр хей он чылдар эрткен. Сүрүнмаа үзбай чок апарганындан бөөр чаа-ла дөрт чыл чедип чоруур. Ол база аваазы Албанчы ышкаш бир ыс уруглуг болган. Ооң-ун Чапшай деп адап алган. Пешкилер баштай хуу ажылагыйлыг чораан чоорту МЧАЗ-те кирип, оон кезек болганда колхозтаалтың Мергенге 1954 чылдан бөөр доктаамал чурттап келген. Үстүнде бижиттинген 2—3 чавыт бажыннарның бирозинге олар чурттап турган. Чоорту уруу Чапшай бот-башкарлыг, ог-бүлелиг болуп, ынчалаңын чорүй барган. Ол ам он бир уруглуг иезин. Хөрээнде Маадыр-иешин алдын сылдысы чайлап чоруур. Уругларының улугларының тускайлаң амыдырап эгелээн. Боттары безин ажы-төлдүг. Шупту бо-ла ат-сурагыг, Мергендө дыргын тараан. Эң улуу Владимир—26 харлыг. Оон бичези тракторист Александрның хөрек чуруу районнуң Хүндүлел самбыразында. Ол СЭКП кежигүнүнге кандидат. Үшкүзү Василий фермада шалын шинчилерниң бирозин. А база бир экер ар — Юрий Совет Армияда албан эрттирип турар. 4 кижи Серыг-Септе боттарының улуг өгбези С. К. Токаның адын эдилээн № 2 оргумак школазының өөренинчилери. А эң бичиилери өгде. Хамыктың бичези Елена. Чаза-ла 1 хар 2 айлаан.

Чапшай Каваевна ынча хей ажы-төлдүг мен дээш аңаа олура албас. Кара чажындан күш-ажылга чанчыккан. Саанчыдап безин 15 чыл ажылдаан. Бо хүнперде быжаалар азыран турар. Шупту 40 быжаа. Хонукта 500 грамы немелде дезинии алыр турган, херек кырында 700—750 грамм чедирип турарын алган көөрге-ле, оон ажылынжиниң эң талалары көстү бээр. Бажыңының дашпында олуртуп алганы вогааларның база кайызын ол дээр. Ог-бүленнин эр-хөөн Кызыл-оол Кара-кысович Ховалыгның алыс чурту бо чер авес. Ынчалажок 1950 ажыт чыдарда маңаа келгеш, аны-хууда аскежинин тып, ажы-төлүн өстүрүп, турум чурттаан болган. Мергенден өске чер оон сеткилинге ам кирбестээн.

С. МОНГАЛ.

СЕНТЯБРЬНЫҢ КИНОЭКРАНЫ

Грузин кинематографистер чаа ажылын бирги орус революциянның 75 чылынга тураскаатканнар. Революсчу хөөн кирген массаларны улам сырый каттыштырарынга чугула ажылчын чажыт солуниу үндүрерин РСДРП-ниң Москва комитединиң шинтирлээн. В. И. Ленинниң сүмелээнин ёзугаар чажыт типографияны тургузарынга грузин революсчуларны киирштирген. Демиселге дадыгын быжыккан аныяктар чажыт ажылды кылып киришкеннер. Солун парлаар «станокту ханы чер иштинге тургускан. Ону полиция белеп-не тыппас...

Грузин революсчуларның овур-хевирин тургузарынга театрның болгаш кинонуң аныяк артистери Э. Георгобиани, Л. Учапейшвили болгаш өскелер-даа киришкен. «Грузия-фильм» киностудия кинону үндүрген.

Бо айда болур ураң-чечен үш кинонуң маадырлары — аңгы-аңгы хар-дазылыг, күзел-чүткүлдүг хереженнер улус болуп турар. Марчела Базатин — музыка башкызы, «Кайда сен, мынакшылым?» деп музыкалыг кинонуң маадыры. Ол кедээде чурттаан турар. Ол ажылынга бердинген, Викторга база ынак. Марчеланың ыр-лап турары ыры-инструменталдыг ансамбльни ол удурткан. Ынакшыл аныяк кыска чүүл шаннаар деп бодаар силер; өөрүшкү, аас-кежик азы хөөн чокталышкынны бе?

Музыкалыг кинода ырлар хөй болуп турары чугаажок. Ол ырларны чойган дег сынныг, кара чаштыг, Буковина чурттуг, сураглыг эстрада ыраажызы София Ротару ырлап турар. Ол кинога эң-не баштай ойнаан, Марчела Базатинниң ролюн күүседген.

«Кежээки вариант» база-ла ынакшыл, аас-кежик дугайында кино. Аас-кежии деп чүл? Арын-нүүр, хүлээлгеден ол ацгы турун болур бе? Шак мындыг айтырыгларга харыны режиссёр Дмдра Ритсберг бодунуң тургускан кинозу болгаш инда кол маадыр—36 харлыг Анна Медведниң ролюбиле харылаан турарын кинодан көөр силер. Кинону «Рижский киностудиязының» үндүрген.

«Лепфильмге» үндүрген «Моржтар эштиң чоргаар» деп кинонуң маадыры Зоя Дмитрьеваның дугайында чүүле ханы чоргаарал-биле чугаалаан болур. Зоя Дмитрьеваны дадыы ажылдан турар эштери хүндүлөөр, ажы-төлүү-даа, оларның уруг-дарыы-даа аңаа ынак. Ол боду база ажы-төлүге ынак. Ук хереженнең кижиниң аас-кежии чүүле чымчак сеткилдиг, ынчалза-даа «инженинге» ынак Сан Саввович-биле бүдер хевирлиг. Маңаа үндезилээш чөрүдүүлөр хайның үнген...

Молдав кинематографистерниң «Аза каннаның чанында» деп чаа кинозу төөгүү ужуралдарлыг.

Олар эрес-дидим, күштүг улус, чайлаар арга чок байдалдан адырлып үне бериң болур турганнар. Крыша дамчын үне берип болур турган. Аттаныптын-даа болур, ынчалза-даа бажыңны чүк-чүүдеп бүзөлеңкен...

Кымнарыл ол? Тоолчургу Гайдук Груя болгаш оон эрес-дидим эштери-дир. Кинонуң кол рольларында — сураглыг киноартистери Григоре Григорну болгаш Светлана Тома.

«Моңгун хөлдер» деп кинода чалыңдан үштүнүң үнген нижиниң дугайын төөгээн. Кол маадыр Сергей Ковалёв баштай черле шору кылдыр көстүр. 20 харлыында ол агыңга удур эштирип күзевейн турар, ынчалза-даа ниитиниң хереженден болдунуун артык кылдыр көөр. Сергейниң аажы-чанынга чүү салдар чедиргенил, амыдыралчы туружун канчап оскерткенил? Орай мынаннынкининң уражуу улуг болган эвес ирги. Горький аттыг киностудиига кинону үндүрген.

«Шыпаа чечектери» — музыкалыг кинокомедия. Кинонуң маадыры— Игорь педагогика институдун каакпак баргап. Адазынга минча деп бижип каан: «Бот-тускайлаң чоруксай-дыр мен, оруумну тыва бээр мен». Балдынмес черже чоруп каан. Ол хөй-ле шаптараазыларны эрткен. Аас-кежии кайдал дээринге ол ам бүзүрээн. Оон аас-кежии кодээ суурда эргим фараш Кеошанын чанында...

Кайда-ла ынакшыл бар болдур, инда—муңгарал, өөрүшкү, катык-хөг, карак чажы, ыр-шоор. Одессаның киностудиязы ол кинону үндүрген.

Ынакшыл дугайында база бир музыкалыг кинокомедияның ады «Харлыг куда». Дүстеп улустуң кайгамчык солун байырлалдары-биле, аныдыралының онзагай түүлдерибиле, чаңчылдары-биле кино танышгырар.

Бот чурттап чораан Мустафа аныяк бот-хереженен Аспият-ты кадай кылып алыр бодаан. Оон-на бүгү чүве эгелээн... Чок мындыг эвес, херек кырында хамык чүвениң эгези он сес чыл бурунгаар-ла. Мустафа болгаш оон эжи Магомед уругларын өглээр деп шинтирлээниилен-не эгелээн... Кинону «Довженко» аттыг киностудиига үндүрген.

«Мосфильм» киностудиига үндүрген «Дыштанывчылар амыдыралындан» деп кинода мурнуу чүкте бир пансионатка дыштанылга сезонуун көргүскен. Кинонуң автору Ник. Губенко ону чамдыкта өскелээр каттырывчыг аяк киирип, кижилериниң каш яңзы аажы-чаңын, сонуургалдарын, күзел-чүткүлдерин ында тодаратқан. Культмассалыг ажыл харылаар ужурлуг Лисюткин дыштанывчыларны хөгледир дээш бүгү күжүн салган. Көрүкчүлериниң ынак артистери Ж. Болотова, Р. Быков, Л. Фелосеева, М. Виноградова олар кинода ойнап турар.

Англи чогаалчы О. Уайлдтың комедиязынга үндезилеп тургускан «Тергиин аңаа» деп кино силерни сонуургадыры чугаажок. Ында Л. Гурченко, Ю. Яковлев, Е. Кореневa, Э. Марцевич олар ойнап турар. Кинода хен-сын аймаа кайгамчык онза... Кинону «Мосфильм» киностудия кылган.

«Беларусьфильм» киностудия «Командириниң уруу» деп кинону уругларга бараалгаткан, ында Брест шивээзиниң маадырлыг камгалакчыларының дугайын көргүскен.

П. БОЛЬШИНИНА,
кинопрокат конторазының улуг редактору.

КИЖИ БҮРҮЗҮНҮҢ ХҮЛЭЭЛГЕЗИ

«Бойдусту камгалаар» деп сөстү бистер үргүлүү дыңнаар апарган бис. Ооң дугайында соолгу үеде чүге хөй бижип турар апарганыл?

Бистиң долгандыр турар бойдусту өөренип турар эртемнер аажок шапкын хөжүү орар. Бойдусту камгалаар дугайында хоойлуларны ажылдап кылгаш, хүлээп ап турар. Ооң-биле чергелештир бойдусту контрольдап турар тускай албан черлери тургустунгулаан. Ындыг-даа болза, ол бүгү хемчеглер ам-даа эвээш болуп турар. Ынчангаш бойдус камгалалының айтырыын бистиң республикага бүгү улустуң, ижки бүрүзүүнүң херээ кылдыр тургузары чугула болуу берген.

«Бойдусту камгалаарын болгаш оон курлавырларын ажыглаарын экижидер талазы-биле моон соңгаргы хемчеглер дугайында» СЭКП Төп Комтедиинин, ССРЭ-ниң Министрлер Чөвүлелиниң докладында бойдусту камгалаар талазы-биле билиглерни чон ортузунга улам күштелдирип чорударын, оны чөптүг ажылларын, катап тургузарын онзалап айыткан.

Тыва — бойдус курлавырлары-биле кончуг байлак чер. Арга-ыяштың курлавырлары кончуг хөй. Олар ажоок улуг хемчээлдиг черлерни ээлеп турар. Арга-ыяштыг камгаларыныче, оон курлавырларын ажыглаарын экижиринче ээ ёзу-биле кичээнгей салбас бис. Арга-ыяштыг камгалаар доруга-биле чамдык черлерде камгалал участоктарын тургускулаан. Ол ышкаш бистиң республикага биосфералыг камгалалдыг черлерни тургузуп алыр болза, кончуг ажыктыг болуру чугаажок.

Массалыг информацияның чепсектерин дамчыштыр бойдусту ээ ёзу-биле камгалап, кадагалаарынче угланган кижизидилге ажылын калбаабиле пропагандалап турар. Ынчалза-даа дувүренчиг фактылар ам-даа бар. Республиканың чамдык үлетүр бүдүрүлгелери атмосфераны болгаш гидросфераны хирлемдирип турар. Арга-арыгны ажык-кончаа бодап ажыглаар чоруктар ам-даа читпээн. Ыяштарны хоойлу-дүрүмге дүүшпес кылдыр ужурар, кезер болгаш черлик аңдарны чепшээрел чок адар, өлүрер үүлдер хевээр. Серемчилел чок чоруктан арга-арыг иштинге өрт үндүрер таварыдгалар эвээжеэвээн. Чамдык хамаатыларның бүрүүзү-биле 1981 чылда ажоок улуг девискээрлерге өрттер болгулаан. Ооң түңелинде элээн каш миллиард рубль үнелиг ыяштар өрттеңген. Республиканың ыяш ажыл-агый организациялары улуг каражага таварышкан. Өрт үезинде үнелиг үнүштер, ыяш аймаа өрттенген, куш ооллары өлген, кымыскаяк өглери үрелген. Арга-арыглардан үнелиг ан-араатаннар, черлик хевээнар болгаш өске-даа дириг амытаннар дезе берген.

Бистиң тайгаларывыстың база бир дайзыны бар. Ол болза, Сибирьниң шелкопрялы-дыр. Олар дыттарга, хадыга, пөшке хонуп алгаш, оларның бүрүлерии хээндектеп каапталар. Беш чүс харлыг пөштү олар он хонук иштинде «чанагаштай» хээндектеп болурлар. Ындыг «чанагаш» ыяш ийи-үш чыл болганда үрелип эгелээр. Сибирьниң шелкопряды чүс-чүс миллион гектар черлерге кончуг дүрген тарай берип болур. Чаңгыс шелкопряд 750-800 чуурганы чажып, тарадып ыыдаар. Ынчангаш олар арга-арыгга кончуг аймыылыг болуп турарлар.

Насекомнар-биле демисеживиниң чаңгыс аргазы —хораның химикаттарны улуг темчээлдиг черлерге чаштырары ыыдыг-ла ажыктыг эвес. Чүге дээрге, ол хораланчылар-биле кады ажыктыг насекомнар, куштар, дириг амытаннар өлүп каан болурлар. Ооң кадында чаъс суу ыяштардан ол химикаттарны чүй шаап бадырарга олар хемнерже киргеш, дириг амытаннарны, балыктарны, куштарны, кижиниң хораанын болур.

Республиканың ыяш ажылагый организацияларыга улуг дузаны Сибирьниң эртемденнерни көргүзүп турарлар. Олар инсектиң биле тывеии дээр бактериялыг препараттарны ажыглаарын сүмелээнивер. Ол эмперде баштай шелкопрядты аарткаш, ооң сооиза чоорту өлүрүп каар бактериялар бар. Оларның ажыы кончуг улуг. Ону чашкан черге шелкопрядтың 92-98 хуузу узуктаттынар. Ол эмпер чүгле шелкопрядка хораллыг, а ажыктыг насекомнарга, дириг амытаннарга, кижилерге кандыг-даа хора чедирбес. Ол дугайын ССРЭ-ниң Кадык камгалал министерствозунуң тускай комиссиязы бадыткаан. Ооң ынай ол бактериялар бойдуска үр чыдар болгаш бодунуң активи чоруун 10—12 чыл дургузунда ыыкынмас. Оон дузазы-биле Тываның он-он муң гектар тайгалары камгалап алдынган. Ол эмперии ССРЭ-де-даа, дашпыкыда-даа кялбаа-биле ажылдап турар.

Бойдусту камгалаарының болгаш оон курлавырларын чөп ажылгаарының айтырыглары бистиң чуртувуста чогуур деңеликтиг тургустунуп турар. Тываның бойдузу чараш болгаш катаптаттынмас. Бистиң салгакчыларывыс ону амгы үеэниде дег турарын көрүүн дээш, аңаа ынакшыл, өөрүшкүзүн илереткен дээш ону хумагалаар, төрээн бойдузувускаа ээ ёзу-биле хамаарылгалыг болур ужурлуг бис.

А. ГУКАСЯН,
Тыва АССР-ниң эртемниң алдарлыг ажылдакчызы, биология эртемниң доктору, профессор.

БОЙДУС БОЛГАШ КИЖИ

ЧЕРНИҢ БАЙЛАА ТӨНМЕС-ДАА...

Ак-Хөлдер Чеди-Тейлер
Агылыг-даа, кадарлыг-даа.
Азыраның ак-ла сүрүүм
Артын, иштин дола берген...

дээн ышкаш кожаңнарны Мөген-Бүреңчилер бо-ла бадыра кагыылаптарлар. Шынап-ла Мөген-Бүреп хемниң бажы кончуг делгем одарлыг, чайгы үеде мал семиртириниң ёзулуг-ла ораны. Чеди-Тейлерни дескиндир-даа көөрге, алдар-ла, мал-маган-на, Ак-Хөлду долгандыр-даа ак-ак өглер-ле, ак аржы дег чаптылын оътаан хөйлар-ла костур. Бо делгем одар-белчиирлиг девискээрни долгандыр ыяллыг баштыг тайгалар хереп алган турар. Чөөп таласыйдан мөкулдүр ак Мөңгүн-Тайгавыс, аңаа удур Алд-Тайга харап алган, соңгу чүгүдө Таскыл-тайгазы... дээш-ле баар. Бо девискээрлерге совхозтуң бүгү малының чартыынган хөй кезии чайлаар. Совхозтуң төп ыргылда пунктузу база ында, Ак-Хөл кыдыында туруп турар. Ол хөлдүң адын безин Ак-Хөл дээни бир-ле чүвеге үндезилеттинген уткалыг болбайн аан. Ак шөл, ак сүүт, ак хар.... Бойдус чурумалының катаптаттынмас класс чаражын кижи магадап-ла хаммас. Бо чайын ниитизи-биле кайда-даа кааи болган болза, мында доктаамал серии, кыжын хар удуг болган болгаш кадар оъду хөлбеңейнип чыдар.

Ооң ынай тарбаганның, балык-байланың хөйүн чүү дээр? Хөөрем чок чугаалаарга, кайы хирени хереглей-дир-

сеп, ол хирени ейлеп ап алыр. Бойдустуң бо хайыразын Мөген-Бүреңчилер чөп ажылгап-даа, камнап-даа билир чон. Төрел чонум-биле бо-ла мынчан ужуражып, чугаалажып чораш, бир кончуг солуун чүүлдүү билип алган мен.

Мөген-Бүреп тарбаган, балык-байлаң, че-чуңма, аргаркошкар дээн ышкаш ан-меңниң байлак ораны-даа болза, улуг ан — сыын-мыйгак бо чуртка туруп кербээн чүведир. Ам ында Мөген-Бүреннин бир адыры Үстүү-Ыймаатыг деп хемниң бажында аргаларда сыыннар өзүп, көвүдеп турар. Ол девискээр сарлык кадарчызы Иргит Кызылбайның кыштаанын чоогунда. Ынчангаш ук сыынарның дугайын ол кадарган сарлыктары-биле демей билир болду.

—Эң-не баштай 1974 чылда ийи баш сыын-мыйгак көстүп келген чүве. Кожавыс Алтай край девискээринден кирип келгилээн. Бодум аңчы кижи болгаш чер-чуртка келген чүве ёссүм дээш дегбейндаа, хайгаарап көрүп каап турган мен. Амдыы чылында төрүпкен, 3 баш апарганнар. Оон соонда чылын ийистепкен, 5 баш болганнар. Үш дугаар чылында база ийистээн, 7 баш четкен. Ынчаар өзүп көвүдеп-көвүдеп, ам 26 баш четкен чүве бо. Аътты чорттуп чоруурумга, кижиден безин коргуп-хөйбастар, 3-4 кылдыр үстүп алгылаан сарлык-биле-даа кады оъттап чоруур-да болгай. Сарлыктарым харын олардан хөлөр сагыштыг ийин.

Шөйүк-Дыт белинде эрги чурт орнунга чайын сиген кезии сарааттан каар кижи мен. Дүе база артының аппарып каар. Кыжын ону кээп чип тургулаар чорду. Эрткен чылын бөрү, ирбиш деп араатаннар тыптып кээп оларже, база мал-маганче халдап турун берген. Кожа аалдарым эдерп Иргит Комбу, Саая Ак-Доржу оларның-биле кады 3 хонук сүржүп турган даялаш, кештерин одук черинче дужаптывыс.

Кончуг берге кыш эрти. Ынчалза-даа көргүзүглерим багай авес болду. «1980 чылдың социалистиг чарыжының тиилекчизи» деп хөрек демдээ-биле-даа шаңнаттым деп бодунуң ажылгажын база какпы чугаалай каапты.

Бодум база сонуургай берген мен, Ала-Тайга адаанден кадар чулуп, сиген белеткежип чораап сыынарның баранын-даа көрген мен. Хеннин ол чарынга мыйысы агжая берген, мойнуи бисче ээлдирип көруп каап, дүштеда чок оъттаан тургулаар чорду.

Мөген-бүреңчилер чер-чуртунуң, бойдустуң байлаан чөп ажылгап-даа билир, камгалап-даа турар чаагай сеткилдиг чон. Ие-черге, бойдуска кижи бүрүзү олар мышкаш хамаарылгалыг болур болза, черниң байлаа төттегленмес-даа, төнмес-даа.

Д. МОНГУШ.

КОМИ АССР. Печора болгаш Илыч хемнериниң чоогунда Печора-Илычскиниң заповедниги 720 муң гектар девискээрни ээлеп турар. Ол «дириг музей» Печора чоогунуң оргулаажын болгаш соңгу Уралдың даг эдектеринде чаттылган. Кылдыңган чиге ёзугаар алырга, ол заповедниште үнүштериниң 700 ажыг янзы-бүрү хевирлери, аңнарының 40 ажыг аңгы-аңгы, балыктарның 16 хевирлери бар.

Тургустунганындан бөөр бежен чылдарның дургузунда ук заповедник лабораторияларлыг, бүдүрүлге мастерскаяларлыг, музейлиг, эртем библиотекалыг, гербарийлиг эртеминиң улуг төвү болу берген. Ол камгалалдыг чер чуртта буур-буланның баштайгы шенелде фермазы болуп турар.

ЧУРУКТАРДА: заповедниктиң девискээринде; азырал апарган буур бызаалары.

СЭТА-ның фотохрониказы.

Телевидение

СЕНТЯБРЬ 2-ДЕ

БИРГИ ПРОГРАММА МОСКВАДАН

8.00 — «Үе». Информастыг программа. 8.40 —Эртенги сула шинчээнинии. 9.05— «Ураң хоолдар». 9.35 — «Кэти, чаңыкел» Ураң-чечен телефильм (Англия). 10.55— Москваның камерлиг хоруунуң концерти. 11.30 — «Калининго суурнуң увертюралары». Документалдыг телефильм. 11.45— Медээлер. 11.50—14.15 — Чапсар. 14.15— Медээлер. 14.35—«Хоорай болур—биливи тур мен». Документалдыг фильм. 14.45— «Орус чугаа». 15.15—«Эдээдилер симфониязы». Ж. Бизеңиң музыказынга баледи. 15.45 — «Горнистер, харыылаңар!» 16.30 — Вьетнам Социалистиг Республиканың национал байырлалы— Республиканы чарлаан хүнүнге. Киноп рограмма. 17.00 — «Чалым налын» ансамбльдиң (Вьетнам) концерти. 17.30— «ССРЭ-ниң Медицина эртеминиң академиязы».

КЫЗЫЛДАН

18.30—18.45 — Телемедээлер.

МОСКВАДАН

18.45—Бөгүн делегейде. 19.00 — Хоккейге делегей маргылдаазы. «Канаданың кубогу». ССРЭ-ниң шилиндек командазы — ЧССР-ниң шилиндек командазы. Капададан дамчыдылга. 21.00 — «Үе». Информастыг программа. 21.35— «Чүү? Кажан? Кана?» 22.35— Бөгүн делегейде. 22.50 —23.05 — Чадаг-терге спортунга делегей чемпионады. Трек.

ИЙИГИ ПРОГРАММА МОСКВАДАН

12.00 — Эртем-таймылбырлыг фильмнер программазы: «Ыдыктыг Байкал», «Арал-Пайгамбар заповедниги». 12.40 —Ниити биология. 9-ку класс. Улус ажыл-агыйынга биологиниың ужур-дузазы. 13.10— Р. Л. Стивенсон. Амыдыралының, чогаалдарының ярынарындан. 14.10 — «Сээн ленинчи библиотекан». Партия организациязы болгаш партижа литература. 14.40— «Баткыга — музыка кичээлин». 1-ги класс. 2-ги дамчыдылга. 15.40— «Орнитолог Андреевтиң хову демдеглелдериниден». Телефильм. 16.00 — 16.45 — Чапсар.

КЫЗЫЛДАН

16.45 — «Николай Симонов». Телефильм. 17.55 — Мультфильм. 18.00 —«Культура болгаш амыдырал». 18.30— 18.45— Телемедээлер. 18.45 — «Мал чемнинг белеткелиниң хүн демдеглелдери». 18.55— Чарлаалар.

МОСКВАДАН

19.00 — «Кодээден дамчыдылга». 20.00 — «Тамчыктыг удуңар, чаштар!» 20.15— «Делегей панорамазы». 21.00— «Үе». Информастыг программа. 21.35— «Хаиой чурттуг кыс». Ураң-чечен фильм. (Вьетнам). 22.40—23.55— «Дмитрий Шостакович. Кинода музыка».

Редактор В. С. ШАРАВИЙ

Аграар

Бөгүн республикага эдир будуттаар, чамдык черлерге дыммырадыр чаъстаар. Соңгубарының чүк угланымышкынныг хаттың дургени секундада 9-14 метр чедер. Агаарның температуразы 13-18, даглыг черлерге 7-12 градус чылыыр.

Кызылга аяызыр, чагбас. Соңгу-барының чүк угланымышкынныг хат секундада 9-14 метр чедер дургедээр. Дүне — 7-9, а хүндүс 16-18 градуе чылыг болур.

КИНО

СЕНТЯБРЬ 2-ДЕ

«НАЙЫРАЛ»: «Кайда сен, мынакшылым?» 9.30, 11.20, 13.10, 15.00, 16.50, 18.40 (узаткан), 21.00 шактарда.

«ШИОНЕР»: «Бирги класс-чы» 10.00, «Шуптузуп бодувускаа» 13.40, 15.30, 17.10, 18.50, 20.30 (узаткан) шактарда.

«КАА-ХЕМ»: «Езулуг кижи дугайында тоожу» 15.00, 16.50, «Дүштүк оол болган дүштүк кыс» 16.50, 18.40, 20.30 (узаткан) шактарда.

«ВОСТОК»: «Дужүнерге-даа кирбээн боор» 15.00, 16.50, 18.40, 20.30 (узаткан) шактарда.

Шуурмактың ыяш ажылагый пунктузунга доктаамал ажылдаар техниктиг удуртукчу, ыяш белеткээр болгаш ыяш болбаазырадыр черлерге ажылчыннар негеттинип турар.

Чурттаар чер-биле хайдырар. Ажылга хүлээп алганнар-га ыяш улетпурунук ажылдакчыларынга чинеглелерин көргүзер.

АЙТЫРАР ЧЕРИ: Кызыл хоорай, Заводская кудумчузу, 24. Кадр кылдыы. Телефоннары 2-55-27 зэм Шуурмак суур, ыяш ажыл-агый пунктузу.

Редакциянның адреси: Кызыл Щетинкин-Кравченко кудумчузу, бажың № 3. ТЕЛЕФОННАРЫ: Редакторнуң 2-21-63, редакторнуң орлакчыларының 2-35-24, 2-31-75 карыысалгалыг секретарының 2-23-35, секретариаттың 2-23-35, партийжи аймызыраа болгаш совет тургузуу килдистериниң 2-37-13, пропаганда килдизиниң 2-31-75, культура килдизиниң 2-23-54, кодээ ажыл-агый килдизиниң 2-21-47, үлетпүр килдизиниң 2-31-75, чагаа килдизиниң 2-41-27 информация килдизиниң 2-20-60, корректорларның 2-27-41, бухгалтерияның 2-12-45, солун келбейн баргында 2-32-75 телефоиче долгаар.

Тираж 17866. Чагыг № 1816.

СОЛУН НЕДЕЛЯДА 6 КАТАП ҮНЕР

Тыва АССР-ниң Министрлер Чөвүлелиниң Ном үндүрер чер, полиграфия болгаш ном садыының херектериниң талазы-биле эргелелиниң типографиязы (Кызыл, Щетинкин болгаш Кравченко кудумчузу, бажың № 1) ТС-04907

Бүгү чүрттэркин пролетарийлери, каттыжыңар!

ШЫН

СЭКП Тыва обкомунуң, Тыва АССР-ниң Дээди Совединиң болгаш Министрлер Чөвүлелиниң органы

№ 205 (11703) | 1981 чылдың сентябрь 3, четверг | 1926 чылда үнделип эгелээн | Өртээ 2 көр

ДҮШКЕН БҮРҮ ЧЫЛДАЗЫНГА КИЖИ БҮРҮЗҮ КИРЖИР УЖУРЛУГ

СЭКП обкомунда, республиканың Министрлер Чөвүлелинде, профоблчөвүлелде болгаш ВЛКСМ обкомунда

ТЕМПИНИ БЕДИДЕР

Августуң үшкү он хонуунда мал чемнерин белеткээр талазы-биле районнар аразында социалистиг чарыштың түңнелин СЭКП Тыва обкомунуң бюрозу, республиканың Министрлер Чөвүлели, профоблчөвүлел болгаш ВЛКСМ обкому үндүрген.

Бо чылдың август 30-де байдал-биле республиканың ажыл-агыларында сиген белеткээр даалга 36,5 хуу, сенаж — 23,8 хуу, витаминниг сиген даалганы — 64,4 хуу күүсеттингеп дээрзин СЭКП обкомунуң, республиканың Министрлер Чөвүлелиниң, профоблчөвүлелдиң база ВЛКСМ обкомунуң доктаалында демдеглээн. Августуң үшкү он хонуунда мал чемниң белеткелии Барыын-Хемчик районунуң ажыл-агыларында эленээн организастыг чоруткан. ында мал чемниң өзүлдезиң (чемгерилге единицазы-биле) он хонукта 18,7 хуу болган, ону күүседириниң шиити даалганы 56 хуу четкен. Мал чемни курлавырлаар талазы-биле төп болгаш мурнуу районнардан Таңды болган Тес-Хем районнарның ишчилери эки көргүзүлгени чедип аалгапнар, олар он хонукта мал чемниң өзүлдезин түс-түс 9,8 болгаш 10,4 хуу чедиргенер.

Оон-биле чергелештир дыка хөй районнарның партия, совет болган көдээ ажыл-агый органнары, профэвилел болган комсомол организацияларының мал чемни белеткээр талазы-биле ажылды организастаарын чогуур деңнелге чедирбейн ону мөөңнээриниң темпизин кудулаткан дээрзин ук доктаалда айыткан.

Каа-Хем районнуң ажыл-агыларында августуң ийиги он хонуунга деңнээрге мал чемниң өзүлдезии чүгле 0,6 хуу чедирип, мурнукузундан темпизи бедивээн. Район шиити даалганын чүгле 15,6 хуу күүсеткен. Улуг-Хем районда ол-ла көргүзүлгер түс-түс 3,3 — 20,6 хуу болуп турар. Бай-Тайга, Улуг-Хем, Эрзин болган Тожу районнарның ажыл-агыларында будук-бүрү белеткээр ажылды барык соксаткай. Бир АВМ-ниң хонукта будуруп турар витаминниг сиген даалганы — Чөөп-Хемчик районда 900 кг, Улуг-Хем болган Бии-Хемде — 1500 — 1500 кг, болуп турар.

Улуг-Хем, Чөөп-Хемчик, Кызыл районнарның ажыл-агыларында силос салышкыны дыка куду темпилиг.

СЭКП обкомунуң бюрозу, Тыва АССР-ниң Министрлер Чөвүлели, профоблчөвүлел база ВЛКСМ обкому августуң үшкү он хонуунда дараазында черлерни тиилекчи деп санаан:

—барыын зонадан — БАРЫЫН-ХЕМЧИК районну;
—төп зонадан — ТАҢДЫ районну;
—мурнуу зонадан — ТЕС-ХЕМ районну.

Барыын-Хемчик, Таңды болган Тес-Хем районнарга СЭКП Тыва обкомунуң, республиканың Министрлер Чөвүлелиниң, профоблчөвүлелдиң база ВЛКСМ обкомунуң шилчир Кызыл туктарын болган 200-200 рубль түңнүт акша шаңналын, түс-туста тыпсырын ук доктаалда айыткан.

Мал чемниң белеткелии ам-даа күштелдирер деэш немелде хемчеглерни алырып СЭКП райкомнарынга, райкүүскомнарга, районнарның көдээ ажыл-агый эргелелдеринге, профэвилел болган комсомол организацияларынга, улус депутаттарының көдээ Советтеринге ук доктаалда лагын турар. «Мал чемни тараан бүгү черлерден дүжүттү шалып ажаан алырынче, будук-бүрү белеткелиг уламчылаарынче, кижилерин болган техниказы бүрү, савай болган тәрәә шөлдеринде артынчылар чыырынче мобилизастаарынче, картофель сывын силостаарынче, белеткеттингеп мал чемнерин чогуур чүвәәнде кадагалаар болган болбазынадыр черже сөөртүрүнче, оон бүрүн кадагалыынче база акыктыг ажылгаарынче кол кичээнгейни салырын ында онзалап айтып турар.

БҮГҮ КҮШТҮ МӨӨҢНЭЭН

Пинтиниң малынга чемнер белеткээриниң шалыпчы ийи айының планныг опаалдаларын күүседир дээш Бай-Тайга районнуң ажылчы чоннары кызымак ажылдап турар. Ол дугайында СЭКП райкомунуң пропаганда болган агитацпя килдизиниң эргелекчизиниң оралакчызы Б. С. Барба биче хынчаар бижээн.

«СЭКП ТК-ниң Чиргиге секретары эш Л. И. Брежневтиң айтыышкынчарынга болган бедүүн база чулуктуг мал чемнерин белеткээрин көвүдедир талазы-биле СЭКП ТК-ниң докгаалынга дүүштүр республиканың партия, совет болган ажыл-агый органнарының сорулгаларының дугайында» Эйтырыгны партия обкомунуң III пленумунга чугаалашкан, бо талазы-биле доктаалды хүлээп алган. Пленум эрткен соонда СЭКП обкому Кыйгырыг үндүрген. Ында республиканың коммунистерин, комсомолчуларын, бүгү ажылчы чоннарын мал чемнеринии белеткелиге эң-не идепкейлиг киржирипче кыйгырган.

Пленумуң шиитпирлериниң болган Кыйгырыг дугайында айтырыгны партия эге организацияларының, ажылчы чоннарның хуралдарынга калбаа-биле чугаалашкан. Районнуң ажыл-ишчилери пленумуң шиитпирлерин база кыйгырыгны бир эң-сеткилдиг деткээп, агаар-бойдустуң бо берге чылында шиитпиниң малынга чемнер белеткелиге эдепкейлиг киржирии хүлээп-ген. Совхозтарда парткомнар, кедээ Советтериниң күүскомнары, совхозтар директориалары сиген белеткээр механизастаттынган бригадаларны, хол-биле сиген кезер звеноларны тургускан, оларга болган ортанизацилларга, малчынларга, агитквартираларга сиген, будук-бүрү белеткээр опаалдаларны бергеп. Ажылдың будурүкчүлүүн бедидеринче, оон организациязын эскижидеринче партия организацияларының кичээнгейнин утландырган бис.

Сигенчилер ортузунга чорудар политмассалыг ажылдың чижек планын райкомнуң пропаганда болган агитация килдизин кылган. парткомнарже тараткан. Орта үндезинээн, партия организацияларының боттарының планын ажылдаан кылган. Бригадалар төптерин дозуннар, плакаттар, көргүзүт самбиралары болгаш ыске-даа көскү агитация-биле тергеен. «Мурнакчы», «Бай-Тал» совхозтарның парткомнары көскү агитацияны эскижидеринче кичээнгейни салып келген. Ажыл-ишчилерниң ажылдаанын көргүзүт самбыраларынга хүн бүрүде бижип, мурнакчыларны агитхуудустарга макуап, четпестерни шүүмүүлеп турар.

Социалистиг чарышты сигенчилер ортузунга дээштиг организастаарының негелдерин, шаңнап-мактаарының хемчеглерни СЭКП райкому, райкүүском, ВЛКСМ райкому болгаш түс-түс ажыл-агыларның парткомнарының, директиялары, профэвилелдиң ажылчын комитеттери ажылдап кылган. Совхозтар аразында күш-ажылчы чарыштың түңнелин он хонгаш үндүрер, кымнын капчаар ажылдаанының сан-чурагайларын түскай бюллетеньге партия райкомунуң пропаганда болган агитация килдизи парлаап, ажыл-агыларга дораан тараткаш, көскү черлерге азарын чанчып болган.

Эрткен август айның сөөлгү он хонуунда социалистиг чарышты түңнээн. Район шиитпи-биле 8693 тонна сигенни белеткээш, планын 49,3 хуу күүсеткен. Эрткен он хонукта совхозтар 2068 тонна сигенни белеткээш аң бердинген опаалданы 136,2 хуу боттандырган. Силос салырын, витаминниг сиген даалганын белеткээрин районда кидин түлүк чорудуп турар. Эрткен он хонукта «Бай-Тал» совхозтуң сигенчилери эки ажылдаан. Олар шиитпи-биле 2750 тонна сиген белеткээр тургаи, 2221 тоннаны кылган, планын 81 хуу күүсеткен. Силос салыр даалганын 154 хуу, сенаж салыр опаалдазын 100 хуу боттандырган. Ажыл-агыйга СЭКП райкомунуң, райкүүскомнуң, ВЛКСМ райкомунуң шилгинир Кызыл тугун акша шаңналы-биле кадагы тывыскан. Бо эки көргүзүгнү совхозтуң директиязы, партком, профэвилелдиң ажылчын комитедэ ажыл-ишчилериниң ортузунга политмассалыг ажылды эскижиткенинин түңелинде чедип алган. Бирги эзлегде ажылчыларның мурнунда салдынган сорулгаларны агитаторлар чедир тайылбырлаан, харысалгазын улгаттырган. Оон уламыдан ажыл-ишчилер планныг опаалдаларын болгаш социалистиг хүдээлгелерин күүседир дээш кызымак ажылдаан. Казак-оол Тулуг-оолга удуртказын силос салыр бригада планын күүсеткеш, амгы үеде опаалдадап ажыр күүседип турар. Бүгүгаа Дажы-Серенге удуртказ хөрөөженнер звенозу 45 тонна сиген белеткээр тургаш, 65 тонна чедиргеп. Ажылды ам-даа уламчылавышаан.

«Мурнакчы» совхозтуң партком (секретары К. И. Хертек) сигенчилер ортузунда чарышты багай эвес организастаан. Августуң бирги, ийиги он хонуунда ажыл-агыйлар ортузунда чарышка ол тиилекчи болган. Августуң сөөлгү он хонуунда көргүзүлгер база багай эвес болган. Күргек Сейпек-оолга удуртказ сиген белеткээр механизастаттынган бригада 800 тонна сиген белеткээр планын 710 тонна чедире бергеп.

Район төвүнүң бүдүрүлгелери, организациялары, суурларда агитквартираларынга мал чемнериниң белеткелинде идепкейлиг киржип турар, олардың дыка хөйү бердинген опаалданы күүседипкеп-даа болза ажылды ам-даа уламчылавышаан.

Чоокта чаа СЭКП райкомунуң эдлчеглиг пленуму болуп эрткен, аңаа мал чемнерин бүдүрелин көвүдедиринин дугайында айтырыгны чугаалашкан, амгы үеде мал чемнериниң белеткелиниң чорун турарының байдалын хаңы анализтеп көргеш, четпестерни шыырны шүүмүүлеп, ону эдип алырының оруктарын, арга-ларын айытыкап. «Төөлэ», «Кара-Хөл» совхозтарда шиитиниң малынга чемнер белеткелиниң темпизи ооскумун, социалистиг чарышты дээштиг эвес организастаалын, ажыл-ишчилериниң ортузунда политмассалыг ажылды кошкак чорудуп турарын пленумга демдеглээн. Амгы үеде ону эдип алырының хемчеглерин үетүлде совхозтарның парткомнарынга турар.

Бай-Тайганың ажыл-ишчилери мал чемнериниң планныг опаалдаларын күүседир дээш бүгү күштү олче мөөңнээп шалыпчы ажылдан турарлар.

ЭКИЖИДЕР БОЛЗА...

Бистиң «Күш-ажылдың хостуу» совхозтуң өшкү бригадазы 1979 чылдың төнчүзүнде тургустунган. Оон мурнунда өшкүнүң саны эвээш турганындан хой-биле кады чаңгыс бригадага турган. Ам аңгы бригадада 13 кодан өшкү бар, төрүүру — 8 коданда.

Хой ажылынга бодаарга, өшкү ажылы чиик дээр хөөнүүг чамдык удуртукчуларның, специалистериниң бары хомудашчыг. Ол ынчаар эвес. Кыжын өшкү пиитии, шынаа черлерге таарышпас, соок шыдавас, чүгле кадыр дагларга, ыжыкталчак черлерге тургузарга эки мал. Ынчангаш ону малдан чоруур кижилерниң ажыл-амыдыралы база-ла белен эвес, чамдык таварылгада оларның-биле харылзажылры безин берге аналр. А чаның амыдырал хандырыдгазынче кичээнгейин дыка кошкак. Малчыннарның хөй кезиинии чурттап олурар оран-савазы амгы үениң нетелдезинге дүүшпес, тәрдыкпыш. Кезек кыштагларда артык бажыңнар чогуудай чазын өшкү ооллаашкынының үезинде кадарчылар сакманчылары-биле кады лыгпыш бажыңнарга сымарлажып чурттаар ужурга таваржып турар. Оон уламыдан өшкү кадарчыларынга дузалажып ажылдаар сакманчыларны тып-эвилелдээри чыл бүрүде-ле бергелеп-бар чидар. Ол ышкаш чамдык кыштагларда өшкү кажаалары коичут дыкпыш болуп, чаи мал хүлээп алыры берге болуп турар. Бо бүгү четпестерни чайладып, малчыннарның амыдырал байдалын эскижиткен.

Бригадирге сөс

йын өшкүнү ыяап-ла туда кадарар болгай.

Бригаданың малчыннары эрткен кыштагдаашкынга баш удур эки белетхеңгеш, 1981 чылдың ышкы үезинде шиитиниң малын коштаар ажыры, баш санын онча-менди камгалаар дээш кызымаккай ажылдааннар. Оон түңнелинде боттарының мурнунда салдынган сорулгаларны чедиишкинниг күүсеткен. Бригада төрүүр 100 өшкүден 85 анай алыр турган, херек кырында 102 анайны камгалап, бир өшкүден 920 грамм дүктү кыргаан, азы ол планнаанындан 220 грамм хөй.

Кадарчылар боттарының карак кызыл күш-ажылыбиле ол хире бедик көргүзүлгерни чедип ап турзаа-даа, совхозтуң удуртулгазының (директору И. Байчоров, партком секретары О. Седин, ажылчын комитет даргазы А. Хаднаев) олаадеринче чогуур кичээнгейлер-биле көргүзүп турар дээрзин ынаныр аргалыг. Ынчангаш ында ажыл-ишти чүве болза, оларның будүрүлге каргузүтлерин оон-даа бедик болуруу чугаажок. Ол дугайын олар боттары-даа чугаалап турарлар.

Хүнзегеген ажыл-херээнге ак сеткилдиг кызымак, чылдың-на эки түңнелдерин чедип ап турар малчыннар бригадада мактадыг. Ындыларның чижээнге коммунистер Күдер-оол Март-оол, Тарый Сарыг-оол, Василий Доржу, партия кежигүн эвес актив Валерий Чымбыл-оол, Комбу Март-оол, Владимир Кызыл дээш эскелерии-даа адап болуур.

Бо хүнзерде малчын бүрүзү мал чемн белеткээринде хаара түттүнган, эрес-шулдургу ажылдап турар.

А. ХАНДЫВАА.

Улуг-Хем районда «Күш-ажылдың хостуу» совхозтуң Эйлиг-Хем салбырында өшкү бригадалазының бригадири.

КАҢДААШКЫННЫҢ БОЛЗАЖОК

Алтайга бо чыл база каңдаашкыннығ болган, ынчалзадаа Змеиногорск районнуң Ленин адыпчыг «Россия» колхозу база шылгараан. Бо ажыл-агый эртиен бөш чылды дөрт чыл дургузунда күүседипкен.

Колхозтуң дүжүт ажаап алыычылары баштайгы үеде бир гектар черден 35 центнер ыызыл-тасты алган. Ол дээрге, агаар-бойдус таарымчалыг бөзин үеде Сибирьге ховар дээн көргүзүг болур.

11 муң гектар черниң дүжүдүн ай-шаанда болгаш чидириг чок ажаап алыр дээш тараажылар эртен эртеден кежээ орайга чедир ажылдап турарлар.

ЧУРУКТАРДА: колхозтуң тараажыларының өстүрүп алганы кайгамчыктыг дүжүду (үстүнде): агитбригаданың аныяк ыстары дүжүт ажаалдазының маадырлары — (солагай талазындан) И. М. Белоусовка, И. И. Шуманова болгаш В. М. Казымнге чаа тараадан быжырган хлебти сөңнеп турары.

В. САДЧИКОВТУҢ фотопары.
СЭТА-ның фотохрониказы.

«Тыва АССР-ниң аныяктарының алдарлыг дагдыныкчызы» деп хүндүлүг атты тургузар дугайында

ТЫВА АССР-НИҢ ДЭЭДИ СОВЕДИНИҢ ПРЕЗИДИУМУНУҢ ЧАРЛЫЫ

Тыва АССР-ниң Дээди Совединиң Президиумуниң **доктаадыры болза:**

1. «Тыва АССР-ниң аныяктарының алдарлыг дагдыныкчызы» хүндүлүг атты тургузар.

2. «Тыва АССР-ниң аныяктарының алдарлыг дагдыныкчызы» хүндүлүг атты дугайында Дүрүмүг бадылаар.

Тыва АССР-ниң Дээди Совединиң Президиумунуң Даргазы М. МЕНДУМЕ.
Тыва АССР-ниң Совединиң Президиумунуң Секретары Н. БОЙДУ.

Кызыл хоорай.
1981 чылдың сентябрь

ПЛАН КҮҮСЕТТИНГЕН

Кызылдың эът комбинадының коллективи эрткен 8 айларның планныг опаалдаларын чедишкинниг күүсеткен. Комбинат ол үениң дүргузунда 6591 муң рубльдиң шиити продукциязын будүрген болгаш 5644 муң рубльдиң продукциязын сайгарган, азы ол талазы-биле планныг опаалдалар ажыр күүсеттингеп.

Цехтер аразында социалистиг чарышка мал согар цехтиң коллективи бирги черни алган. Ол цехтин ажылчыннары Калдар-оол Мөңделе, Николай Фунтиков, Александр Чыргал-оол олар опаалкан планын ажыр күүседип, эки ажылдааннар.

КНО-НУҢ АЙЫЫЛ ЧОК ЧОРУК ЧӨВҮЛЕЛИНДЕ

НЬЮ-ЙОРК. Каттышкан Штаттар делегей чергележилгелиниг ажык чеңзэ кылып, Ангола Улус Республикага удур мурнуу-африкан расистерии камгалап, КНО-ның Айыыл чок чорук Чөвүлединиге ол агрессиязы буруу шапкан болгаш Мурнуу-Африка республиканың шеригларын доп-дораан дедир үндүрүүн дээш негелдеглиг резолюция телевилелиниге удур бадылаан. Чөвүледиң 13 кежигүнү ол телевилел дээш бадылаан.

Мынчаңгаш, бадылаашкын үезинде дадагалаан олуруп калган анган төлээлекчиге херек кырында деткиттирген албан бүзүүнүң Вашинггону хостут Африканың болгаш делегейниң хөй-ниитизиниң үнүн ышмержи улус хөөв-биле херексевейн барган болгаш эриик африка пациялардың эрге-ажыктарын өжөңнүг көрүп турарын база дагын бадыткаш национал-хосталгалыг шимчээшкиннерии базар болгаш Африка диптиң мурнуу чүгүнде хамаарышпас күрүнелерин божаңнадыр дээр бодуүн политиказы-биле Претория бүзүрмүнүң утланышкынының домейлешкээн көргүскен.

Айыыл чок чорук Чөвүлелиниң кежигүнери — каада каттышпас чурттарның санадаан резолюциязының байдалдарыны тургузар йиик деп. Австрияның Компартиязының Даргазы Ф. Мури медеглээн. Совет инициатива делегейниң айыыл чок чоруунуң эрге-ажыктарынга таарышкан болгаш нейтралыг Австрияга база аажок улус ужур-тудулыг.

БОНН. «Америк химиктиг чепсектн ГФР-ге тургузуп болбас!», «Боо-чепсекти эндере будүрери соксадыр—бистиң девискээривиске чаа кандыг-даа ракеталыг чепсектерни тургузуп болбас!» деп лозунгнар-биле Рейнланд-Пфальцинин Фишбах деп черинге тайбың талалакчыларының массалыг чыскаалы болган. Боо-чепсекти эндере будүрерин улам калбартып турарыпга, америк химиктиг болгаш бактериологтуг чепсекти ГФР-ге тургузарынга удурланыышкының медеглээр дээш барыын-герман хамаатылар аңаа чыылган. Шеригниң хорапнаар будумелдериниң «Европада эң улуг» дээн складын НАТО-ның командылалы чогум-па харын ол Фишбах дээр черде тургускан. Шеригниң хорапнаар будумелдериг америк октарын кадагалаан бункерлер шиитиин-биле 800 гектар черни ында ээлээр деп, «Монитор» дээр телепрограммалың репортёрлары дыңнаткан.

ВЕНА. Ортумак ыракшылдың чаа ракета-ядролуг чепсектерии Европага тургузарын хоруур дугайында СЭКП-ниң XXVI съездизинге кедүрүлген саналдарны боттандырары Европага политика талазы-биле дүшкүүрлүг чорукту чавырылдырарының хөрөөн уламчыдаарынга база шериг талазыбиле дүшкүүрлүг чорукту корткашкарының хөрөөн аңаа вементеринге тазырымчалыг

БӨМБҮРЗЕКТИҢ СУДАЛЫ

ТАЙБЫҢНЫҢ ДЕЛЕГЕЙ ХҮНҮ

Тайбыңның делегей хүнүн делегейниң хөй-ниитизиниң чылдың-на сентябрь 1-де демдеглеп турар. 42 чыл мурнунда Польшаже хоратан халдаашкынны ол хүн кылгаш, гитлержи фашизм бүгү кижи төрелгетенге саналп четтиннее каража-коларалды таварыштырган делегейниң ийиги дайынын ооскүүн үндүрген.

Оон бөөр делегейниң хөй-ниитизи ол хүнүү агрессияга болгаш дайынга удур, тайбың болгаш улустарның аймыл чок чоруу дээш демиселдиг хүнү кылдыр демдеглеп турар анаргап. Ортумак ыракпылдың чаа америк ракета-ядролуг чепсектерии Барыын Европага тургузарынга удур, нейтронныг бомбаны долу хемчээлинге будүрер дугайында Вашингтон администрациязының сарыыл чок шиитпирнге удур улустарның шимчээшкини улам калбарып орар. Тайбыңның салым-чолун эргим үнелеп турар бүгү кижилер улустарның тайбыңын болгаш аймыл чок чоруун камгалаар дээш боттарының үнерин улам бедик кедүрүп. СЭКП-ниң XXVI съездизиниң кодурээн 80 чылдарда Тайбыңның программазын бүрүн деткип турарын ылдырып турар апаргап. Барыын Европаны Пентагониуп чепсек шепээр чери, аймылдыг уржуктарлыг америк ракеталарны салып үндүрериниң ажаок улуг шөлүг болдурарын планнаан турар.

Европадың эрге-ажыктары өңдерик боо-чепсекти эвес, харын ядролуг күчүлдүүн ылдырып турарын чаа күш-биле көргүзүп турар дээрзин түвө чугаалааннар демдеглээн. СЭКП-ниң, Совет күрүнениң, парламентиниң хамыладырынче, делегейниң улустарының аймыл чок турарын быжыглаарынче угланган политиказын ораторлар бедии-биле үнелээн.

Массалыг уявтакашкынның эң араатаглыг чепсээ—нейтронныг чепсекти долу хемчээлге будүрүп эгелээр дээш АКШ-ның президентиэн Рейганның шиитпирин дугайты ханы киленнээшкинниверии ылдырып түр бис деп, хүлээп алдынган резолюцияда чугаалаан.

Америк дайынзырактарның планнарын үзе шлавар ужурлуг. Ол планнар АКШ-ның ишгики херээ эвес-тир. Ол планнар кижи төрелгетенин догуннаашкынынга эң цынгыы кыжанышкын-дыр деп, митингниниң киржикчилери медеглээн.

ПРАГА. Ортумак ыракшылдың ракета-ядролуг америк чепсээн Барыын Европага тургузарынче НАТО-ның угланышкыны — Европа диптиң улустарының аймыл чок турарынга шыгыы кыжанышкынның кедергей аймылдыг авантюра-дыр деп, чехословак «Руде право» солун бижээн.

Чүе-чүе чаа америк ракеталарны Барыын Европага сайгара тургузарының ёзулуг сорулгазы капчаарга-даа чамгалал эвес, харын АКШ-ның улуг күрүнезирек, агрессия тогдунуушкуннарын-дыр деп чүвеин ында улам хөй кижилер билип турар апаргап. Барыын Европаны Пентагониуп чепсек шепээр чери, аймылдыг уржуктарлыг америк ракеталарны салып үндүрериниң ажаок улуг шөлүг болдурарын планнаан турар.

Европадың эрге-ажыктары өңдерик боо-чепсекти эвес, харын ядролуг күчүлдүүн ылдырып турарын чаа күш-биле көргүзүп турар дээрзин түвө чугаалааннар демдеглээн. СЭКП-ниң, Совет күрүнениң, парламентиниң хамыладырынче, делегейниң улустарының аймыл чок турарын быжыглаарынче угланган политиказын ораторлар бедии-биле үнелээн.

Массалыг уявтакашкынның эң араатаглыг чепсээ—нейтронныг чепсекти долу хемчээлге будүрүп эгелээр дээш АКШ-ның президентиэн Рейганның шиитпирин дугайты ханы киленнээшкинниверии ылдырып түр бис деп, хүлээп алдынган резолюцияда чугаалаан.

Америк дайынзырактарның планнарын үзе шлавар ужурлуг. Ол планнар АКШ-ның ишгики херээ эвес-тир. Ол планнар кижи төрелгетенин догуннаашкынынга эң цынгыы кыжанышкын-дыр деп, митингниниң киржикчилери медеглээн.

ПРАГА. Ортумак ыракшылдың ракета-ядролуг америк чепсээн Барыын Европага тургузарынче НАТО-ның угланышкыны — Европа диптиң улустарының аймыл чок турарынга шыгыы кыжанышкынның кедергей аймылдыг авантюра-дыр деп, чехословак «Руде право» солун бижээн.

Чүе-чүе чаа америк ракеталарны Барыын Европага сайгара тургузарының ёзулуг сорулгазы капчаарга-даа чамгалал эвес, харын АКШ-ның улуг күрүнезирек, агрессия тогдунуушкуннарын-дыр деп чүвеин ында улам хөй кижилер билип

ЮНЕСКО-ның Чөвүлелиниң Башкарузу Америкага Израильдың Ливанга удур дайынын ооскүүн үндүрген.

ПАРИЖ. ЮНЕСКО-ның Чөвүлелиниң Башкарузу Израильдың Ливанга удур дайынын ооскүүн үндүрген. Израиль Ливанга удур дайынын ооскүүн үндүрген. Израиль Ливанга удур дайынын ооскүүн үндүрген. Израиль Ливанга удур дайынын ооскүүн үндүрген.

ТОКИО. Японияның Сэнсэй-Ёкохама деп черинге Америкага Израильдың Ливанга удур дайынын ооскүүн үндүрген. Израиль Ливанга удур дайынын ооскүүн үндүрген. Израиль Ливанга удур дайынын ооскүүн үндүрген.

ВАШИНГТОН. Америкага Израильдың Ливанга удур дайынын ооскүүн үндүрген. Израиль Ливанга удур дайынын ооскүүн үндүрген. Израиль Ливанга удур дайынын ооскүүн үндүрген.

ЛОНДОН. Англияның Сэнсэй-Ёкохама деп черинге Америкага Израильдың

Мал ажылы — шалыпчы фронт

ТЕМПИНИ ИЙИ ДАКПЫР УЛГАТТЫРАР

Мал ажылын улам ынай хөгжүдерин кодээге шалыпчы фронт кылдыр чарлаан, бо талазы-биле төлевилеттинген планнарны чүгле күүседир эвес, а харын дыка ажыр күүседир дээш ам чүткүдүг чорукту, эң бот-иденкейлиг болган шимченгир чорукту коргузуп, бүгү курлавырларны болган арганы ажыглаарының эргежок чугулазын СЭКП-ниң XXVI съездизинге онаалап демделээн. Бо бүгүге бир кол магадылал ниитиниң малынга быжыг чемсуурну тургузары болур.

СЭКП ТК-ның Чиңгине секретары эш Л. И. Брежнев бо чылдың чазында Тбилисиге байырлыг хуралга чугаазынга мынча дээн: «Мал ажылын кодурериве кол чугула сорулга ооң чеи баазазы быжыглаары болур. Амгы беш чыл мал чемперии дыка хөй хемчээлге белеткээринин беш чылы болган турар ужурлуг». Съездиниң шиитпирлеринге болган эш Л. И. Брежневтиң айтыышкынналрынга үндезилээн, СЭКП Тыва обкомунуң III пленумунга бо чугула айтырыгны дугайын бүгү талалыг чугаалаңнаан, республиканга, ооң ишкинде бистиң районга мал чемперии будуреринге ковудедириниң, анаа быжыг баазаны тургузарының кол утлаяшкыларын тодаралган болтай. Ол пленумуңуң түңнелдериниң база партия организациялаярының сорулгаларының дүтайын чугаалаңнаан СЭКП райкомунуң IV пленумунга, чер-чергө коммунистериң хуралдарынга эрткен чылдарда чемпер белеткээринга байдалдарын база сайгарып коргеш, перспективтиг план-хемчегларын ажылдан кылган.

Районуң партия, совет болган ажыл-агый органнары база кодээ ажыл-ишчилерн сөөлүү чылдарда мал чемпериң быжыг баазазын тургузар дээш чамдык хемчегларни алган. Тарылга шалуңуң структуразын хандыр сайгарып коргеш, хөй чылдыг сигенперииң шөлүн улгаттырган болган мал чеми культураларны колдуунда-ла суттаттыг шөлдерге тарып келген. Ооң түңнелинде ону беш чылда, ооң мурнуидаагыларынга денизээрге, чемпер белеткээри районга 2.5 катап өскен. Хөй чылдыг сигенперииң дүжүду мурнуңда ортумаа-биле бир гектардан-на 17 центнер турган болза, эм 21 центнер четкен.

Бир эвес малга чемпер четчир, ыштаглаашкыны хүр чаагай, организастыг эртпирер болза, ооң дараазында чылда юргузуглер эки болуруп практика бадыткан турар. Чер-черда партия, совет болган ажыл-агый органнарының организакчы ажылының база малчыларның эрес-шудургу күжениишкиннериниң түңнелинде он бирги беш чылдың баштайгы чылының бирги чартында совхозтар күрүнеге эт, сүт, дүк садарының планнарын ажыр күүсеткен. Эрткен чылдың ол үези-биле денизээрге продуктулар будурери: эттиг — 42, дүктүг — 55 хуу өскен. Мал ажылының продуктуларын будурерин болган күрүнеге садарын ковудедириң дээш социалистиг чарышка район бо чылдың бирги чартында барымын зонага тивилекчи болган СЭКП обкомунуң, Тыва АССР-ниң Министрлер Чөвүлелиниң, профобличөвүлелдиң болган ВЛКСМ обкомунуң шилчиир Кызыл тугу-биле район шаңнаткан.

Сорулга чүл дизе, чедип алдынган чүүлдерни быжыглаар, малга быжыг чем баазазын тургузар дээш улам шудургу ажылдаары болур. Бир эвес чемгериге единшалынче шилчидер болза, эрткен чылдарда районуң ажыл-агыйларының мал чемперн-биле хандыртынганы дыка четпес болган. Ынчангаш эрткен чылын районлуң дашкаар черзерден 2000 ажыг тонна саваның белеткеп сөөртүр, күрүне фондузунлан 4 муң ажыг тонна холуксаалыг чемперни алыр ужурга таварышкан бис.

Ол бүгүнү барымдаалаан, районуң партия, совет болган ажыл-агый органнары СЭКП обкомунуң III пленумунуң соонда партия обкомунуң үндүрген Кыргызыянга сорук кирген коммунистериниң болган бүгү ажылчы чоннарның күжүн малга чемпер белеткээринче маөнизон. Бо чугула кампания эгелээнден бөөр шөлдерге ажыл-иш күжениишкиниг чөрүп келген.

Совхозтарның директцияларының, оларда парткомнарның маңаа холбаштыр ажылдап кылган организас-техниктиг хемчегларын ёзугаар бүгү ажыл чөрүп турар. Амгы үеде шиитки-биле районда мал чемниң белеткелинде 1200 кижи доктаамал хаара туттунган. Оларның хөй нуруузу коммунистер болган комсомолчулар. Мал чемниң белеткелчилериниң шүүт-ла ажылдан турар черлериге партийжи-организакчы болган политиктиг ажылды бригадаларда болган звеноларда 11 партболуктер организастап, башкарып турар. Шөлдерде ажыл-ишчилер ортузунда сочиалистиг чарыштың түңнелин СЭКП райкомунуң бюрозунга он хонуктан үндүрүп, мурнакчыларга материалдыг болган моральдыг шаңнал-мактавлы тыпсырывын хемчегларын ап келген.

Мал чемниң белеткелин «Хемчик» совхоз. «Барлык» совхозтуң Аксы-Барлык салбыры организастыг чорудун келген. Соолуг үеде ол ажыл «Дөн-Терезин» совхозта элээн шаңнынчаан. Шланғыя Аксы-Барлык салбырында коммунист А. Хомушкунуң, «Хемчик» совхозта аныяк коммунист А. Кара-Салдың болган оске-даа эштериң удуртканы механизастаттынган звеноларды белик конгузуглерни чедип ап келгилээн.

Ынчалзажок мында четпес чүүлдер база бар. Чамдык коллективтер чүгле будук-буруу чыылдазынче кол кичөөгей салган, сигеп белеткээр даалгаларын үттүп турар. Районуң «Сельхозтехника» каттыжымышкыны, туйбу заводу, «Тыва даг-дүгү» база № 42 тудут эргелеларын, үлетпүр будурүге комбинады мынаан коллективтер чүгле сигеп белеткээр эвес, харын будук-буруу белеткээр планын бешин күүсетпээнер. Оларның партия организацияларын үеден бо чугула айтырыг дуңмээдир ужурлуг.

Мал чемниң белеткелинче район масспазы-биле киргеңден бөөр элээн хөй үе эртпеп. Ынчалзажок совхозтарның девискээринде кезии ап болуп сигеп ам-даа хөй. Чамдык бригадаларда күш-ажылды организастаары четпес. «Шекпээр», «Барлык» совхозтарның чамдык бригадаларының сигенчилери ажылче орай үпер, кежээ эрте чайнар таварылгалар тургулаан. Суурларның чурттакчыларын, пенсионерлерни, аныяктарны чемпер белеткээринче мобилизастаап талазы-биле Барлык, Аянгаты, Эрги-Барлык көдээ Советтериниң күүсөкомнары чедир ажылдаваан.

Ооң ангыда бистиң практиказыста база бир четпес чүүл — ниитизи-биле сигеп незилдезинче орайтазы киргеп турарывыс болур. Ол чорукту чамдык специалистер, дүжүт хөй болур деп санап турардаа болза, чемперниң сүүзүнүг шынары дыка кудулаары база биндингир болгай. Бистиң районуң байдалынга медени эрте кескеш, ооң шөлүн дораан катап суттаргаш, ийиги дүжүттү ап болуруп «Барлык» совхозтуң дуржулгазы көргүскен. Районуң ажылагыйларында техниканы септеп, ажылдап турар денилеи куду, Ынчангаш сигенин машина-техника-биле кезип болур черлерге чамдыкта хол кадыыры ажылдап, ону белеткээриниң хуусаазын үзадып, шынарын бакеырадып турар.

Үстүнде чугаалаттынган четпестерден совхозтарда парткомнар болган бригадаларның парторганизациялары болган ажыл-агыйларның удуртукчулары, специалистерэ чогуур түңнелдерни үндүрер болган мал чемперни будурериң улам ынай ковудедир. ооң шынарын экижедир талазы-биле СЭКП райкомунуң IV пленумунга хүлээп алган план-хемчегларни боттандырар дээш организакчы болган политиктиг ажылдың денилеп улам бедидер ужурлуг. Ам кол сорулга чүл дизе, партия, совет болган ажыл-агый органнары бо чылын мал чеми белеткээриниң чарлаттынган шалыпчы ийи айының шиитпирлиг хүннеринде ажылдың темпизин ийи дакпыр улгаттырып, ооң шынарын бедиттиптаан, районуң бүгү ажылчы чоннарының хүнүн ол чугула ажыл-херекче мобилизастап тургаш, бо талазы-биле салдынган сорулганы күүседир болгу.

Ш. КУУЛАР,
СЭКП Барлык-Хемчик райкомунуң бирги секретары.

КАРТОФЕЛЬДИ КАДАГАЛААРЫ

КАРТОФЕЛЬДИ кадагалаарынга белеткел шөлге турдала эгелээр болгаш бүгү өөрүшкүн үезинин дургузунда чоруттунар. Анаа хамаарыжыр чүүлдер: бок үнүштерни узуткаары, фитоарыглаашкын, аарылар, хоралакчылар-биле демисел болгаш оске-даа хемчеглер болур.

Картофельди ажаан алырының мурнунда дараазында хемчеглерни боттандырары эргежок чугула. Суттаттыг участоктарга суттарылганы ажаан алышкынның 10—15 хонук мурнунда сонеадыр. Картофельдиң сывын үезини участоктарынга 14 хонук база ажыл-чемге хереглээр чөрлерге 7 хонук бурунгаар кезип каапкан. Каскан соонда картофельди шөлге 3—4 шак кургадыр.

Картофельди шыгжаар черге үрарда, довурактап, бичии борбаандылардан, ыт-сигендеп, кемден үредеген борбаандылардан ыяк аштап арылаар. Соокка алышкан картофельди (5 хуу ажыр) сери адаанга 10—12 хонукта чадар болгаш доңуп үредигиин ажыглап аштаап, артканын складка урар.

40 сантиметрден ажыг бедиктеп картофельди саара уруп болбас, урар чер оон бединир болза, картофельди шоодайга азы бресентиге тургап, то тудар херек. Эки ариглап кургаткан болгаш ажаок салгынадыр турар кадагалал черниге картофельди овааларай үрарыныц бедии 3,5—4 метр чедип болур. Овааның кыры-биле складтың дозвиринин аразы 0,8—1 метреден чавыс эвес болур ужурлуг. Довурактыг болгаш алшык картофельди 2 метр бедик кылдыр азы черге овааларар. Овааларын картофельдин кыры кончуг дески болур ужурлуг, ооң башка салгынадыышкын деп-дески эвес апаар.

Картофельди кадагалаарыг эмнээшкин, серииедиишкин, кадагалаашкын деп үш кол чүге чарар. Эмнээшкин үези болза картофельдиң ярин үреливин болдурбас хемчегларни алырынга эргежок чугула. Ынчан борбаандыларның сойлуп, кестиниң кемдээн черлерин дургеи-биле экиртир. Ол үе 12—15 хонук үргүлчүлээр. Ооң дургузунда овааларан картофельдин 50—70 см чедир хаңзынга температуразы 15—18 градус чылыг тургузар, а ол-шыгы 80—85 хуу болур. Бир эвес овааларан картофельдиң температуразы сүмелеп турарындан бедий берзе, складтың соңгаларын, агаар кирер черлерин ажыдыпкан, анаа салгынадыышкын-биле серииедиир. Ол картофельди урарда, ооң кырында кадыы шыгыдып болбас. Кыры деридин шыгызазын дээш, саваң-биле шуглаар, хаваржактарга чугай азы маңы хулуу ургап, салгылап каар.

Бир эвес кадагалаарының баштайгы шактарында картофельди дурген кургадыры болгаш шыгжат черни серииедири херек апарза, чүгле ол таварылгада күштүг салгынадыышкынны ажыглап болур. Картофельди кургадырда, борбаандыларда дамды суглар бүрүнү-биле арыгтыже чедир 1—3 хонук дургузунда үзуктелиишкин чок салгынадыр. Агаар кургадга болгаш картофельдиң ол-шыгы 80—85 хуудла даштыны агаар-биле кургадыр, а ол-шыгы улут болза, одалга системазын ажылдадыкаш, даштыны, иштики агаар-биле катай кургадыр, кургаткан соонда ол-шыгы 80—85 хуу болур болза, 15—18 градус чылыг агаан-биле хонукта 4 катап, 20-20 минута дургузуңда салгынаар.

Специалистиң сүмези

ЭМНЭЭШКИН үезин эртиргеи соонда, картофельди чоорту серииедир (20—40 хонук дургузунда). Ынчан температураны хонукта бир градус чедир кудулаар. Кол кадагалаашкын үезинде температураны 2—3—4 градус чылыг кылдыр тургузар. Даштын агаарның температуразы овааныыдан ийи болгаш обидаа хөй куду болур болза, серииедиир үеде даштыңартан агаарны кирер. Бүгү-ле таварылгаларда картофель массазынга кээп турар агаарның температуразы 0,5 градус чылыгдан куду эвес болур ужурлуг. Температура кудулай бээрге, овааа бүрүзүн хонукта 1,5—2 шак салгынадыры четчир.

Кол кадагалаашкын үезинде складка картофельди салгынадырының сорулгазы болза изигин чавырылдырары болгаш оваага шык черлер бар апаарын болдурбазы. Индыг байдалды хандырары-биле овааланан картофельди хонукта 4 катап, 20-20 минута салгынадыр херек. Оваа изиг чыдар апарганда азы картофель шыгып турар болза, салгынадырының үргүлчүлеп-диин үзадып болур. Овааланан картофельдиң температуразын кадагалал үезинде 2—3 градус чылыг тургузар, кадагалал черниң үстүкү зоназында ол-шык 80—85 хуу болур.

Складтың хавалары, үзуктээштери дериин, донуп турар апараа, одалга системазын ажылдадыр азы салгынадыышкынны дериткен черлерже угландырып турган, чайладыр. Картофель массазының, кадагалал черниң температуразын, ооң ол-шыгын хувиүп-ле ышаан көрүп турар. Салгынадыр херекселди ажылдатнаш, үрүп турар агаарның температуразын бир шак эртерге-ле хынаш турар. Ол бүгү медээлерни тускай журналга бижип демделеп турар.

Чазын үрезин болгаш азыңчемге хереглээр картофель кадагалаар черниң температуразын 1,5—2 градус чедир кудуладыр. Ол чорук чылыг үеде картофельди үндүрбейн кадагалаарын 3—4 неделя узадырының болдупар аргазый бөөр. Часкы үеде салгынадыышкынны дүнеки болгаш эртенги шактарда элээп үргүлчүлеттир кылдыр чорудар.

САЛГЫНАДЫЫШКЫН үезинде агаар овааланан картофельди эртпес болза (ону спичка азы чүлө оду тудуп тургаш, билип ап болур), овааның иштинде довурак бар азы салгынадыышкын күштүг эвес-тир. Салгынадыышкын үезинде агаарның ей-тап берииишкин бир тонна картофельге шакта 70 кубометр болур ужурлуг. Ынчан тустуг үдүктээштерни аңгы салгынаткаа чогуур.

Неделяда бирден эвээш эвес катап, овааланан картофельдин кырында каждый тоштап көрүп, шиңа ярсын, дүдээн болган үрелеги борбаандыларны аштап турары эргежок чугула.

Күштүг салгынадыышкынныг кадагалал черниге үргеи картофельди кыш дургузунда бүрүнү-биле сайгарып, шимчедирин сүмелевейн турар. Ынчаар шимчедип сайгарар чорук борбаандыларның үрелеп кемдээрине база ярдер дарылгаларны ооскудумчуларининг тарап нептерээрине чедирип болур. Бир эвес ол ярипшкинниг чер бар апарза, овааның оске черлериге дегбейн, үгүле оңу аштап, арыглап каапкаар.

Картофельди кадагалаарының эң-не эки аргазы контейнерлаар арга болур. Ону республиканың Садыг министерствозу база ССРЭ-ниң 50 чылы аттыг болган оскедаа чамдык совхозтар ажыглап турар. Амдыгыында ажыл-агыйлар контейнерлер-биле хандыртынмаан. Ынчалзажок ол перспективалыг аргаже дүрген шилчиир херек.

Картофельди кадагалаар үеде барымдаалаар эң чугула чүүл болза температураны өскеривдирбези, картофельди бөлө складты ол-шык эвес тургузары болур.

Н. ЩАГИН,
республиканың үүрүн кампалалының станциязының кол агроному.

БАЖЫҢ ЧАНЫНГА ТООЛАЙ ӨСТҮРЕРИ

Бедюрод областың ажыл-агыйларында бажыңнар чанынга тоолай өстүрүшкүнү мал продукциязын ковудедириниң улуг курлавыр болуп турар. Хуу улустуң 20 муң ажыл-агыйларында тоолайларның ниити саны чартык миллион четкен.

— Хуу ажыл-агыйны улам өстүрер талазы-биле СЭКП ТК-ның болгаш ССРЭ-ниң Министрлер Чөвүлелиниң шиитпирииниң сөөлүнде бо ажыл улам сайзырап, ону моон соңгаар хөгжүдериниң талазы-биле хемчеглер алдынган — деп, областың тоолай өстүрүкчүлериниң шиитилелиниң даргазы Н. Дылев чугаалады.— Биске дуза көргүзүп турар чер-чер Советтериниң, колхозтарның, совхозтарның, үлетпүр будурүлгелериниң көргүзүп турар дузала улгаткан. Клеткалар ыяпыр материалдар болгаш комбикорм садып алыры чижек апарган. Тоолай өстүрүкчүлерииге сиген кезии алыр черни тускайлаан, мал чемниң культураларын тарыыр черни хувеаган. Ниитилелдиң материалдыг баазазы быжыккан. Ында автомашина-даа, чүк соөртүр чагыглар ёзугаар чүк соөртүрү-биле тускайлаан тракторлар база бар. Бажыңнардан тоолай садып алырын база организастаан.

Бажыңнар чанынга тоолай өстүрүкчүлериниң район, область дедгелге-ярмаркалары база болуп турар. Анаа тоолайның эң эки үкеазаларын көргүзүп, оларны алыраарыбиле холбашкан лекцияларны номчуп, анаа хамаарышкан чугула литератураны база садып турар.

Бо чылдың эгезинден бөөр областа тоолай өстүрүкчүлериниң ийи муң чаа ажыл-агыйы немешкен. Беш чыл дургузунда тоолай өстүрүкчүлери күрүнеге чедип тонна ажыг эът, ийи миллион хире кешти садарын хүлээнип турар.

В. ПОТЕРЯЙКО,
СЭТА-ның корр.

Белгород.

ДЕПШИЛГЕЛИГ АРГА-БИЛЕ

Саратов областың дыка хөй ажыл-агыйлары сүттү төнүттүкен арга-биле үндүр сөөртүүнче киргеп.

Колхозтардан, совхозтардан белеткелчилер сүттү сүт заводунга эптиг үеде ап турар. Чаңгыс ол-ла үеде доңурган сүттү дужаганындан ажыл-агыйлар бирги сорттуң сүдүн 90 хуула чедирер арганы чедип алган.

Ажыл-агыйларга ол чаа арга белеткелчиларе база орулганы берип турар. Оларның бир колу — продукциянның шыкарының белезин болур. Белеткел пунктуларынче бирги сорттуң 53.000 тонна сүттү эрткен чылга депшээрге хөйүү киргеп. Ол продукция дээш колхозтарның болгаш совхозтарның кассаларынче 159 муң рубль киргеп.

В. ЯКОВЛЕВ,
СЭТА-ның корр.

Саратов.

Чагаа парлаттынмаза-даа

Э К И Ж Э Э Н

Шамбалыг — Кызыл аразының автобузунуң доктаамал маңнавастаанының дугайында редакциязга хомудалдыг чагаа келген. Ону истеп, хынаары болгаш хемчег алырыбиле Тываның автотранспорт аргелелиниң начальныгы В. А. Парунинче чоруткан.

«Чагаада айыттынган фактыларны хынаарга, маршоутче үндүрер ужурлуг автобустарның техниктиг үрелиишкининден, оске-даа чедир кылдынмаан ажылдардан маңнавайн турганы шын боол илерзин. Пассажирлер АТБ-зинде чаа автобустар немешкени-биле Шамбалыг — Кызыл аразының аргыжылгазы амгы үеде экижээн» — деп, автотранспорт аргелелиниң начальныгы дыңнаткан.

Таңдыда районнуң үлетпүр комбинадының ажылчыны А. Я. Ежиков идик сентээр болгаш даараар талазы-биле тергиин мастер болган. Ол «Онгу беш чылдың шалыпчызы» деп хөрек демдээ-биле шаңнаткан. Дуржулгалыг ажылчын хүнде ыылыр үлүүн бүдүн чартык нормадан кудулаттайын келген.

Эрткен онгу беш чылда ол 15 муң рубльдиң продукциязын будуруп үндүрер планын барын 20 муң рубль ыыпдыр күүсеткен. Бо хүннерде безин айда 9—10 эжеш унты идиктер даараар тургаш, ону 18-20 эжеш чедир үндуруп турар. А. Я. Ежиков—Москвада Бүгү-эвилелдиң Улус ажылагый чедиишкиннериниң делгелгезиниң киржиичизи.

ЧУРУКТА: мастер А. Я. Ежиков ажыл үезинде.

А. ЗАЙЦЕВТИҢ фотозу.

Олар колдуунда кожа ажылдап турар болгаш бө-да ужуражы бөөр. Ында улуг эвес чажыт бар. Оруумнөөр станоктар машинистери М. А. Рец биле А. В. Смирнов чаа беш чылдың бирги чылы эгелеп турда, социалистиг чарыштың керээзинга чарын алганнар. Оон эгелээш-ле бот-боттарының ажыл-херээн сонуургажыр, хынажын көөр апарганнар. Ындыг хынаалдалар үезинде дуржулгалыг дагжылар эжиниң ажылында эскерип каан четпестерни хөрөөнге «хөйлап» алган чорбаан. Эш хуумун ёзугу-биле таймылбырлап, чугаалап бөөр. Шак ындыг ажыл-херекчи, күш-ажылчы маргылдаа оларның кайызынга-даа улуг дузалыг болуп турар.

«Каз-Хем» хөмүр-даш разрезинин дагжылары М. А. Рец болгаш А. В. Смирнов олар боттарының дузалакчылары-биле экчеде 82 метр чер үттээр тургаш, ону 100 метр чедиргилептер, чамдыкта ооң ажа-даа бөөр. Оларның эң-не дуржулгалыы — Александр Васильевич Смирнов. Ол дузалакчызы Николай Калининге машинист мергежилдиң чажыттарын айтып берип, аныяк кижини күш-ажылга дадыктырын чоруур. Хоочун дагжының күш-ажыл стажы чээрби чыл апкан. Чаа беш чылдың эгезинде ол «Онгу беш чылдың шалыпчызы» деп хөрек демдээ-биле шаңнаткан.

Аразында чарыштыг ийи дагжы чоокта чаа база ужуражып-каннар. Ынчан база-ла оларның аразында ажыл-ишчи чугаа болган. Ужуражылга үезинде М. А. Рец блокнот, демир-ужүүн үштүп алыр чаңчылдыг. Ол анаа чамдык билдинмес чүүлдерни тодарадып, бижип ап турар.

ЧУРУКТА: (солагай талдазын) М. А. Рец. А. В. Смирнов. Н. Н. Калинин боттарының ажылын сонуургажып, чугаалажып турлар.

В. КАРА-САЛДЫҢ фотозу.

УЛУГ ХАРЫЫСАЛГА ДЕП КӨӨР

СЭКП ТК-ның болгаш ССРЭ-ниң Министрлер Чөвүлелиниң 1974 чылдың августа 28-те хүлээп алганы «ССРЭ-ге паспорт системазын улам ыңай сайзырадыр-гайыдыр талазы-биле хемчеглер дугайында» докладтың совет демократиязының нуюнуң болгаш бистиң чуртувусга киижи дээш улуг сагыш салыышкынның база бир бадыткалы.

Совет Эвилелиниң хамаатызының чаа хевириниң паспортун чуртка тыпсып эгелээнден бээр беш чартык чыл эрткен. А бо чугула амылдың доостурунга чедир чартык чыл четпес уе артпан. Республикада хамаатыларга чаа хевириниң паспортун тыпсыр айтырыг бо хүннерге чедир канчаар шиитпирлеттинип турзарын?

Республиканың чурттакчы чонунга чаа хевириниң паспортун тыпсып эгелээриниң эге чадазы Кызыл хоорайга болгаш чамдык районнарга, кодээ чурттакчылыг черлерге организастыг эгелээн. Милиция органнарының ажылдакчылары албан организациялар, ведомстволар хөй-ниити-биле кадыы улуг болгаш чугула бо ажылды көрдүнген хуусаазында шынарлыг чорударынче угланган ажылдарның бүгү хевирлерии ап чоруткан, ол талазы-биле тайылбыр ажылы чер-черде ам-даа үламчылаашаан. Чаа хевириниң паспорттарын хамаатыларга тыпсыры байырлыг байдалдарга эрткилээн. Чижээ, оларны бир дугларында күш-ажылдың хоочуннарынга, мурнакчыларга, Совет Эвилелиниң хамаатызының паспортун бир дугалар ап турарларга тывысканнаан.

Республиканың иштики херектер органнарының паспорт аппараттары ажылын, ажылдарының хүн чүрүмүн чурттакчы чонга таарымчалыг кылдыр таарыштыр тургускан. Оларның ажыл хүнүн кежээкиниң 19 шакка чедир организастаан, субботада 14 шакка чедир хамаатыларны аңаа хүлээп алыр. Ол чурттакчы чонга ажылдан хостуг үезиндө паспорт столунга кээп болурунуң аргазын тургускан.

Паспорт солуушкунунга белеткел ажылдары чоруун турда, чаа хевириниң паспорттарын чурттакчылыг черлерде хамаатыларга тыпсырынның чангыс аай графигин райхооркүүсөкомнар тургузуп бадылаан. Чангыс аай ынчыг негелде турза-даа, чер-черде ооң күүседери негелдеге дүүшпес болуп артпышаан. Ооң түңнелинде элээп үр хуусаа эрткен болза-даа, чурттакчы чонну чаа хевириниң паспорту-биле бүрүнү хандырары республиканың чурттакчылыг черлериндө ам-даа адактаалаан. Үк ажылдың берге талазы база бар. Чижээ, хоорайларга болдарга, көдээ черлерде паспорт солуур ажылдың темпизи чавыс. Чүге дээрге теп черлерде хамаатыларның паспортун солуур ажыл талазы-биле дуржулга көдээ черлерини-биле деңнээрге улуг. Ооң-биле кады көдээ черлерде ол ажылдың кошкак организастаттынын турарын оске-даа чылдагааннар-биле тайылбырлап болур. Чижээ, көдээ черлерде сезонныг ажылдарда хөй кижилерниң хаара туттунганы, кодан, кыштаг, чайлагларның аразының тептен ырак болганындан паспорт солуур кижилерни өйлаанда чүрүкке тыртырары бергедээшкинге таваржып турар. Ооң-биле кады республиканың районнарында амыдырал хандырылга комбинаттары көдээ черлерже чүрүк тыртырар кижилерниң үнүүшкүнүнерии чедир организаставайн келген. Мындыг янзылыг чылдагааннардан республиканың чурттакчы чонунга чаа хевириниң паспортун тыпсыры оожум темпилиниг чоруп турар.

Чаа хевириниң паспортун ажыглазы кончуг эптиг. Ооң ажыглалы кандыг-бир хуусаа иштинде көрдүнмээн, хуусаа чок, ынчангаш ону моон мурнунда ышкаш, хуусаазы төнген дээш солудары-биле хамаатылар аңаа ус үндурбес. Чаа хевириниң паспортунга ооң аазының 16,25,45 харлааңда үш фоточурууң чыпшыр хырбалап каар. Үетүнде наам-хар четкенде чүрүкке база катап тыртыргаш, бир ай хуусаа иштинде ол фоточуруктарны паспортка чыпшыртыры-биле чурттап турар черинин аайы-биле паспорт столунга кииреп. А бир эвес фоточурук көрдүнген үезинде чыпшыртынмаан болза, паспорт күш чок кылыр санаттынар. Хамаатты паспортту холга алгаш ийикпе, азы ону солуткаш, үш хонук иштинде кииреп бижидилгени шыңгыы кичээнгейге ап, анаа харыысалгалыг болуру чугула. Чүге дээрге хамаатты ону барымдаалаан ажылга кирер, уругларын уруглар иези-садыңга тургузар апаар. Хоорай, суурларның чурттакчы чонунуң данзызын, санын шын тургузарынга ооң ажыы улуг. Ооң-биле кадыы хамаатты чурттап турган черинден чоруткаш, 45 ажыг хонук оске чаа черге келген болза, ооң үндүр бижидилгени ыылгаш, ам чурттаар черинге кииреп бижидилгени албан кылдыртыр. Паспорт чүрүмунга хажыдыышкыннар болур болза, буруулуг кижилерни торгаар. Паспорт чүрүмү үреэн кижилерге административтиг харыысалга онаап, ол чедир ажылага торгаары көрдүнгей. Бир эвес албан организация, бүдүрүлге черииниң удуртукчулу ажылга кижи хүлээп алырда, паспорт чүрүмүн ийи удаа хажыктан болза, хажыдыышкын дээш 50 рубль чедир торгаар.

ССРЭ хамаатыларының паспорту онзагай. Ол бистиң чуртувустуң хамаатыларының темпилиниг чоруп турар.

Чаа хевириниң паспортун ажыглазы кандыг-бир хуусаа иштинде көрдүнмээн, хуусаа чок, ынчангаш ону моон мурнунда ышкаш, хуусаазы төнген дээш солудары-биле хамаатылар аңаа ус үндурбес. Чаа хевириниң паспортунга ооң аазының 16,25,45 харлааңда үш фоточурууң чыпшыр хырбалап каар. Үетүнде наам-хар четкенде чүрүкке база катап тыртыргаш, бир ай хуусаа иштинде ол фоточуруктарны паспортка чыпшыртыры-биле чурттап турар черинин аайы-биле паспорт столунга кииреп. А бир эвес фоточурук көрдүнген үезинде чыпшыртынмаан болза, паспорт күш чок кылыр санаттынар. Хамаатты паспортту холга алгаш ийикпе, азы ону солуткаш, үш хонук иштинде кииреп бижидилгени ыылгаш, ам чурттаар черинге кииреп бижидилгени албан кылдыртыр. Паспорт чүрүмунга хажыдыышкыннар болур болза, буруулуг кижилерни торгаар. Паспорт чүрүмү үреэн кижилерге административтиг харыысалга онаап, ол чедир ажылага торгаары көрдүнгей. Бир эвес албан организация, бүдүрүлге черииниң удуртукчулу ажылга кижи хүлээп алырда, паспорт чүрүмүн ийи удаа хажыктан болза, хажыдыышкын дээш 50 рубль чедир торгаар.

ССРЭ хамаатыларының паспорту онзагай. Ол бистиң чуртувустуң хамаатыларының чугула документизи.

Чаа хевириниң паспортун республиканың чурттакчы чонунга тыпсырын бо чылын доозары-биле район бүрүүнүте үк ажылды чедир организастаарынче райкүүскомнарның иштики херектер органнары, чер-чер Советтери, албан организациялар удуртукчуларының ыңгыы кичээнгейин угландырары негеттинип турар. Шланғыя Барлык-Хемчик, Чөөн-Хемчик, Улуг-Хем, Бай-Тайга районнары.

Республиканың чурттакчылыг черлериндө эрти паспорттуу чаа хевириниңге ам-даа солудун албаннар эвээш эвес. Ынчангаш чер-черде ону харыылап турар чогуур органнар ол талазы-биле боттуг хемчеглерни алыры негеттинип турар. Чыл төнчүзүнге чедир хөй эвес уе артпан, ынчангаш чаа хевириниң паспортун чурттакчыларга бүрүн тыпсыр айтырыгны харыысалгалыг көөрү чугула.

А. ГРУДИНИНА,
Тыва АССР-ниң ИХМ-зиниң паспорт талазы-биле килдизиниң улуг инспектору.

Хөй ургылрлыг иелерни «Ленин алдары» орденнер болгаш «Ленин медалы» медальдар-биле шаңнаар дугайында

Тыва АССР-ниң Дээди Совединиң Президиумунуң Чарлыы

(Этсин. № 201 «Шын»).

Чечек Карымаевна Сат — СЭКП-ниң XXII съездиниң атты совхозтуң ажылчыны.

Аллегадаа Тарбаевна **Тюлюш** — Тыва-Тайга суурда ог-буле эмзи.

Вера Буяновна **Хомушку** — Чаа-Хөлдө ог-буле эмзи.

Алды ургулу божаан болгаш ажыктөкей иелерни «Ленин медалы» медальдыг пайгы чергеп-биле

Валентина Чыдыг-кысовна **Куулар** — «Алдын-Маадыр» совхозтуң ажылчыны.

Бойнур Бегзевна **Монгуш** — Шие суурда ог-буле эмзи.

Борбак Доо-Сүүровна **Монгуш** — «Октябрьның 50 чылы» совхозтуң тавай оскедээзи.

Вера Намчыловна **Монгуш** — Карл Маркс аттыг совхозтуң отделениязының пекарзы.

Жумаевна Темур-оловна **Монгуш** — улус депутаттарының Ишкин кодээ Советиниң президиумуну дедилээнзи.

Өнермаа Маргүкеевна **Монгуш** — Карл Маркс аттыг совхозтуң склад эргелекчизи.

Уянчу Данчадовна **Монгуш** — улус депутаттарының Балгы-Тала шиви Советиниң күүсемчүзүнүң ажылчыны.

Чечен Мелди-Байировна **Монгуш** — Карл Маркс аттыг совхозтуң кассири.

Роза Мекниг-оловна **Оюдар** — Шие суурда ог-буле эмзи.

Сүзүүр Норд-п-Бавуевна **Оюдар** — Хөр-Тайга ортумал школдуңның библиотекары.

Бичеч Ховалытовна **Сангак** — Карл Маркс аттыг совхозтуң уруглар садыңның киминдикчизи.

Галина Санчы-Сүрүловна **Сат** — СЭКП-ниң XXII съездиниң аттыг совхозтуң үнүштер талазы-биле цехиниң начальниги.

Галина Очур-оловна **Сат** — Шие суурда ог-буле эмзи.

Зоя Монгеевна **Сат** — Шие ортада ог-буле эмзи.

Тыва АССР-ниң Дээди Советиниң Президиумуну Дартазы М. МЕНДУМЕ.

Тыва АССР-ниң Дээди Советиниң Президиумуну Секретары Н. БАЙДУ.

Кызыл хоорай. 1981 чылдың август 25.

«Тыва АССР-ниң аныяктарының алдарлыг дагдыныкчызы» хүндүлүг аттың дугайында

Д Ү Р Ү М

1. «Тыва АССР-ниң аныяктарының алдарлыг дагдыныкчызы» хүндүлүг атты (ат бүдүргеге, алдан черинге, организацияга 10 чылдан эвээш эмес үзүк чок ажылдаан болган дагдыныкчының төлээ-биле хөй-ниитиин аге-биле 5 чылдан эвээш эмес ажылдаан аныяктарның профессионал өөредилгезинге база коммунистиг хөгжүмүлдүнүп турар улуг ачы-хавыяалыг болган бедик иргежилдиг ажылчыннарга, инженер-техниктиг ажылдакчыларга, каас ажыг-агыйның специалистеринге, алдын-ачылыкчыларга, шинчилекчи-конструкторларга өргээлээриниң үдүрткелдиг ажылдарын, күш-ажылдың болган байыннаа хынчуурларын, арбынчыларның эң ыяш дагдыныкчыларының тыныш).

2. «Тыва АССР-ниң аныяктарының алдарлыг дагдыныкчызы» хүндүлүг атты Тыва АССР-ниң чөгүүр министерстволарының, күрүне комитетиниң, өөредилгелериниң болган ведомстволарының, үзүк эртелеттирүүнүң Кызыл хоорай, райондар Советтериниң күүсемчү комитетиниң чөпшээ ажылчыннарынга Тыва АССР-ниң Дээди Советиниң Президиумуну тыныштыр.

3. «Тыва АССР-ниң аныяктарының алдарлыг дагдыныкчызы» үдүрткелдиг атты тыныштыр Тыва АССР-ниң Дээди Советиниң Президиумуну хүжүрүп болгаш тыныштыр.

4. «Тыва АССР-ниң аныяктарының алдарлыг дагдыныкчызы» хүндүлүг атты тыныштыр аныяктар Тыва АССР-ниң Дээди Советиниң Президиумуну Дартазы М. МЕНДУМЕ.

Тыва АССР-ниң Дээди Советиниң Президиумуну Секретары Н. БАЙДУ.

БӨМБҮРЗЕКТИҢ СУДАЛЫ

СЭТА болгаш ПМА: КЫСКА ДЫҢНАДЫГЛАР, ТАЙЫЛБЫРЛАР

НАЙЫРАЛ ХҮННЕРИ

Социалистиг шинчилелдиг түргүзүп турар аксы-дүмма даалгаш үдүстүң чедиишкиннериниге совет кижилер сеткилдиг ханы-тыныг өөрүп, ол оруунга олар чаа-чаа чедиишкиннерлиг болуруун күзеп турар дөмей совет-даалгаш найыралдың чаа эрткелдези күрешчилериниң шеңгүр-биле болган хуралдарга, митингилерге, кежээрлерге болган ужуражышкыннарга онаалап демдеглеп турган.

Москвага болган Казак ССР-ге кинокөрүүлелер болган семинарлар база эрткен, даалгаш үдүстүң тоогуунуң болган культурумалының дугайында, үлам ойлыгып орар совет-америка найыралдың хүтүлбээн тоорүүн тутаалаан фото-делгизилерни дөмей.

Даалгаш Үдүс-Демократтыг Республикага бүгү талаларга ак-сеткилдиг болган Дыңнаг дүрлээлүүнүң төлүүлүг көргүзүлгези турарын дээш Совет Эвилелдиниң Коммунистиг партиязынга, совет кижилерге Даштуң Үдүсүң-революстуг партиязы, бүгү даалгаш үдүс ханы өөрүп чептиргенин илергейлеп турар дээш, Даалгаш-совет найыралдың шинчилелдиниң президиумунуң дыраалакчызы Ахамсук Вонганчит медеглээн. Шинчилелдиң найыралдың хүннерингe киришкен делегациязын ол баштап келген.

(СЭТА).

ДАЙЫН КЫЖАНЫЫН ЧАЙЛАДЫР

Шөлүн чарыылдарның тайбың оскүүлелериниң шын үдүрүп дээш болгаалы дээр аңгыда организациялың делегациязы Тайбың камгалалының совет комитединиң чалааның бүгүдээр бистиң чүртүүскээ ыяа недээш болган. Хөй-ниитиг организациялардың төлээлиг чүүлдери, дайынга удур шын-чылдың антифашистиг дээш сес-сестээ-ниң турган Москвадан ыяа-ыяа ажыгы-биле Ленинградка, Пятигорскиге болган Тошкентиге ыяавыр.

Тайбының ниитилелер дээш ында чедиишкиннерни мөгеглеп турар ээ чүүлүн сорулганы бидир чорук АКШ-та улам улуг-биле өөрүп орарын делегациның кежигиннери Тайбың камгалалының совет комитединиң ужуражышкыны үезинде демдеглеп турганнар. АКШ-та тайбалга ыяан ыңшер АКШ-тың администрациязының боо-чеңсекти эдерер будуурер чорукту налбартын турарынга удур улам ыяпкайлаа демдеглээн, найыннуг чеңсекти будуурер дугаанда президент Рейганның шинчилерин бүрүү шаап туруун ажыглаар чүүлүнгө. Чер-вырынга тайбының эр-селдиглериниң төлүүлүг совет улус-биле харылаалар-ны хаарбартыр дээш америка улус туружун турарын олар онаалап демдеглээн.

Совет кижилер-биле ужуражылгаларның бистиң дыңнаг сетилдиивисти аазап чаңчылгаларын, оларның сонуургалын, күзелдээ болган хандыкпыл изеретелеп модаларының канчаар «керлеп турганын деглеглеген көрүү аң болур. Чонга ХҮШ чүс чаагы фермуз мода иштерээн турза-даа, чаңчыл аңгы-ыңгы коллектерниң сонгал байдалдар

ӨРГҮН ЧОННУ ЭРГИП ЧОРААШ...

Үтиүчуларывыс эртен дан бажында-ла арлы берген болду. Биске белеткеп каан чемин чип алгаш, белеп турган аътгарыны мунуткаш киириписке машиналарывыстың Улуг-Белдирин эрттирип каан, чыылган чон улам көвүдеп берген болду. Оон ынай чер ак, орук шору, сээдаар чүве чок болган.

«Көгү-шыты холбелчиниэн хөлчок чараш Хөндергейлиин» Чараш-Терекке келиривиске, мурнундаазы-биле бир дөмей, хамык чүвеин белеткеп каан, төй чон чыглып алган тур-ла. Бистер-даа боттарывыстың хүлээлгевис күүседип, шиин, конвертивис көрүнүп, «Улуг-даа» чүвелеривисти улуска сонуургадыр ийгедиивис Сеңли механизивис кинозуп базала данны атсы долгандырып тура хонган. Чыылган чонуун сонуургаавын, омак-хөглүг, хей-аътгыын чүү дээр боор! Бичии чай-хос аразында-ла боттары база ырлажып, хөөмейлеп, турнякке туттунуп, молдуктаар ыяшка чайганып, хол бөмбүүн ойнап медээжок-ла турар. Кырган кижилер радио дыңнаап, телефоннап чугаалашкаш белиленип, самнай аарак быядан турза чангачыын ээлгээр ону — чүү-даа адап белиннегилээр — кижилер катыыдан харлыгып турар чүве!

Даарта эртенинде бир-ле ындыг чөлбек берген кара сукно шляпалыг, шала чолдаксымаар, күдер ооп турникте «кежээлээн» тур. Ол эртемин [illegible] (Уланчызы. Эгези № 189, 193 «Шында»).

Ажыы-бүрүү МЕДЭЭЛЕР

КОСМОНАВТЫНЫҢ ШАҢНАЛЫ ДЭЭШ

«Сылдыстыг ымпелдиң — бет чылдың шалыпчыларынга» деп бичии дептержиргешти Москванын «Известия» дээр парлалга чери чырыкче үндүрген.

Ук помчугашта Ю. А. Гагарин аттыг ымпелдиң чаалап алыр дээш чурттуң кодээ ишчилериниң аразында социалистиг чарыштың канчаар эргип турарын бижээн.

Ол болза социалистиг чарыштың база бир чаа хевири. Ук планнадыр чаалап алыр дээш Тыва АССР-ниң ажылчыларын база ыдепкейлиг киришкеннер. Чер бөмбүрзээнин баштайгы космонавтынын хөрек чурүүн сиилээн ол ымпелдиң Бии-Хем районда «Кызыл тараачын» совхоз биле Чөөн-Хемчикте «Алдан-Маадыр» совхозтуң хойжу бригадазы чаалап алгавын ол номга база бижээн.

А. ЛЕГКИЙ.

Москва хоорай.

УЖУРАЖЫЫШКЫННАР БОЛГАН

Сентябрь бир школадаргa өөредилге эгелээринин байырладыр хүнү. Эртен эрте-ле Кызылдың бүгү школаларынче өөреникчилер холдарында чечектерлиг, ада-иелери-биле кады оон-моон кээп, үзүк чокла шуужуп эгелээн.

Школа бүрүзүнге чырыдылар чылының «келээнинин» баштайгы конгаш медээлер мурнунда байырлыг шүүлтүм чыскаалдары. Өөреникчилерниң башкылар-биле ужуражыышкыннары болгулаан.

Кызылдың № 2 школазы бистин республикага кадрлар белеткээриниң талазы-биле он-не кескээ чергиниэлеп келген баштайгы школа болуур. Ол школаны ниитизи-биле 2 муң ажыт кижи доскан. Оларның аразындан эртемденнер, башкылар, инчилер, ужудукчулар болгаш будуруулеп болгаш кодээ ажылагының түскей эртемнигелери, малчынналар, ажылчынналар үнген, олар онаалыкан ажыларе-биле республиканың сайзырадынга үлүг дузалыг чедирип турарлар.

Бо өөредилге чылында школаны 54 өөреникти доозар ужуратт. Чаа өөредилге чылы [illegible] өөренигилерге болгаш башкыларга байыр чедирип чөве чугаалаанар өөредилгеге чедиишкинниг болуруп, төй-ниитиниң долгаатгынган коруумчуруумуң пынгыды сагыырын, школаның бүрүзүнге ат-хөреңгинин камгылыг-биле эдилеп каттаалаарын чугаалаанар. Школа директору РСФСР-ниң школаларының алдарлыг башкызы З. С. Куулар, ада-иелериниң комитединиң Т. Д. Дарыа, 10-гу класстың удурткучу башкызы Н. Д. Шара-Хөө болгаш оон-даа өскелер өөренигилерге байыр чедирип чагыыларын бергеннер.

С. ХЕРТЕК.

БЕЛЕКТЕРНИ ТЫВЫСКАН

Пржевальскиниң болгаш Добромысленскиниң школаларының өөреникчилери И. Коломиецага болгаш А. Старовойтовага өртектиг белектерни тывыскан.

Смоленск областың девис-көринден үнелиг ам үнүштерни чырыкка идепкейлиг харыскени дээш ук школачылар чадаг-тергелерин алгаанар. Олар ийилээ фармацевт үлетпүрүнге хереглөөр чиг-этти чаңсыл гоннарга ажыр дужаатаннар.

Амгы үеде дыка хей школачылар болгаш пионер лагерьлериниң дружиналары «Иогаан аптека» операцияда киржип турарлар. Бо чылын чүгле Смоленск область 60 төнна ам үнүштерни дужаарын планнаан.

(СЭТА-ның корр). Смоленск

РАДАНЫҢ ӨСТҮРГЕН НОГААЗЫ

Чаа өөредилге чылы эгелээн. Чайлаавыр көрүштээн уруглар бо хүннерде ужуражып, ажыл-амыдыралын сонуургажып турарлар. Оларның аразында аътгыг хей надырны, трактористи Сеңги Кечирип, инек саап, чүнү-даа кылып турган оолдар болгаш уруглар бар.

Кызыл районда Кара-Хаак ортумак школазының онзу классчыын Рада Маадырны чугаалап көрү ажык сонуургаар. Ол чазым, өөредилге чылы төнери-билек, могаа бригадазынга ажылаан эгелээн. Ада ол ажыа, оон мурнунда чылдарда-ла ажылдап турган болгаш, ындыг-ла берге болбаан.

Рада аныңның звеноузунга ажылдап чайлаан. Ол звеноның кежигүннери — аазы, ачазы, дүүмалары, ужар чүүл үнелеттинген чергелиг ирги-дараа Роман болгаш Рада боду. Оларга дөрт гектар огурец онаалган турган. Ол дээрге звеноуң ажылчыннары чартык гектар могаа-быр. Ол хире могаа туржун, бажың чанында каш дөө огурец безин ажаары белен эвес болгай.

Раданың ачазы могаанын [illegible] ажыылыг-биле суггарып турган. Звеноның өске кежигүннери боң уругларга чедип, көрүнге үдүредип, чемишчидилге төп, үнүштүң пурттуур болгаш ажыыр чорүү-биле демисежип турган. Чай ынчаар эргижип.

Күс — черниң кежиин чертер, чер ажылдакчыларының ажылының түңнелин көөр үе. Раданың өстүргөн могаазын ам чүгле Кара-Хаактың эвес, а Кызыл хоорайның, Кызыл районуң болгаш республиканың кайы-даа булуңунуң чоңу чип турар. Звеноңуң ол черинден сентябрь бирге чедир он бештинче огурецти мынай-бээр чүдүрүп чоруткан. Ам-даа ийи ол гире огурецти чыып болур. Ында-бо хүннерде Кызыл хоорайның, Кызыл районуң болгаш Кара-Хаак суурның чурттакчылары шефтен турар. Раданың өстүргөн могаазы шыкаа-ла [illegible] көөр ул.

Ч. ДУКУУШПЕЙ.

В. КАРА-САЛДЫҢ «Чаңгыс класста ышкажыл бис, эжим» деп фотоэтюду.

СТАДИОНУ ШИРИКТЭЭН

Республика пайысылалының чурттакчылары ажыл шагында-ан хостуг үеэнде, дыштанып хынаарында [illegible] эдертилкеш, Культураның болгаш дыштанылганың Гастелло аттыг парыгында дыштанырынга конгуг шыактар. Оларның [illegible] чугаалаанар. Чөөлүг, солун эртенги дээш оон ажылдакчылары таарымчалыг [illegible] байдалдарны тургузар талазы-биле болуургууруу-биле хемчеглерни ап турар.

Чоокта чаа бильярд ойнаар залдың чанында база бир солун зал ажыттынган. Ол болза бичии чаштарга таарыштыр кылган янзы-бүрү ойынар залы-дыр. Ол залга хүн бүрүүде муң-муң бичии чаштар келип, ойнап турарлар.

Спортта [illegible] чурттакчыларының база [illegible] спорт [illegible] база салып, чаңсыл [illegible] «Хүреш» стадионун бо чайын сентеп, оон иштин иогаан көкпе [illegible] Түрешп ыыткан.

Стадионуң ишти [illegible] чыдарынга канчаар-даа ажык улуг куш, ажыл негеттингени чугаажок. Ниитизи-биле 7 муң дербелчин метр черни иогаанчылып, шириктээн. Профобласпланнаан [illegible] ажылдарын [illegible] болгаш [illegible] таарымчалыг [illegible] байдалдарны организастыг поруткан. Мындыг дедиелгени ап көрээлинер. Совет Тывазының 5 чылы аттыг стадионну шириктээр ажылды үш чыл-чартык үеде кламчылап келген, а «Хүреш» стадионну үш-ле ай иштинде [illegible] Ооскиге кайыкчылардаа шириктээн шөлдери дең.

Ук ажылды бедик дедиелге, [illegible] туралга чергүлээриниң «Спартак» эки тура спорт ниитилелиниң даргазы В. С. Бине-оол баштаан 10 кижиден тургустунган бригаданың [illegible] ажылдап турганнар. Олар дыштанып хынаринде безин үзүк-соксаал чок ажылдап турганнар.

Стадионну шириктээринге Кызыл хоорайның үлетпүр будуруулелериниң, албан организацияларының [illegible] идепкейлиг киржип, шеф [illegible] ажылчыннары ботталган.

Үш ай дургузунда үргүлүүлеп келген шириктээшкинниң сөөлгү метрлерин бурунгу хүн дооскан. Ам Хүреш аттыг стадионну республика [illegible] чурттакчыларының эң-не [illegible] [illegible] Ында улут-улуг байырлалдарда янзы-бүрү спортчу маргылдаалар [illegible] бүгү таарымчалыг байдалдар тургустунган. Эң ылаңгыя футбол, тыва хүреш, ГТО нормаларын дужаарыпка болгаш чаа [illegible] эртгиреринге ук стадион кончуг таарымчалыг. Анаа хары угда 15 муң чыгыы көрүүчүлер кирип болур.

Шынап-ла стадионну хамыктың [illegible] чүгле спорт тударга [illegible] чорүүчүг кончуг. Бичии хаалып, сырыннай бээр үеде стадионнуң кыры чалгыы чыдар ышкаш кылдыр сагындырап болду. Оон сөөлгү ширини салып турда үш ай бурунгаар салдынган баштайгы [illegible] сырын конфет [illegible] алыр чыгыы сиген үнүп келген болду.

В. ЧАДАМБА.

ЧУРУКТАРДА: стадионну кыска хуусаада шириктээн бригаданың кежигүннери.

Сонуургактарга

ХУУЛГААЗЫННЫГ ДАШ

Сердолик даш. Ында, академик А. Е. Ферсманның сестеринде ажыры, [illegible] хуулгаазынпарның кандыгыын-даа каттыштырын көөр кызыл оңнуң бүгү чүүлдешкен чүүлү шүптүзүү бар. Даштың оңу өөлеп, хередилеп чыдык, кызылымаар сарыг-даа хүреңнеге чедир кара кыдыл-даа апаар. СССР-ниң бүгү Европа иезинде шыпар талазы-биле Дээрө дээн сердолик Крымга, камгалалда турар. Бараадатта таварылыпкан-даар. Ында бир даллайже дуктетелеп тыптып бээр кыдыл кристаллит Сердолик-Даштыг дээн ааттар.

**Бо боду бүткеп оңнуг даш — хуулгаазынныг, чажыттыг, сорунналыг, тоолуг, шынныг, ыпаккылдың даажы дээш шилеп эпитетлерни бодунда сиилеп [illegible] [illegible] [illegible] хөй тоолчургу чугаалаар. Бүгүүрешкиннер болгаш аңаа даап [illegible] [illegible] Сергүүшкүнүң сүүлгүнде үү-зүүне бүүрел чүс-чүс чыдарның хаңыышче ыяш чоруп барган. Бурунгу өгбелер оңу Хүнее чоокшулаазыр үнеп, киижилерни аарылардан камгалаар ергаларын ол даашка шамнап, оларга аасхелээнни болгаш тамчыктыг даашты шаңпап турар деп сагып чораан. Ам сердоликке кап-[illegible] [illegible] [illegible] барын, оон-биле кады эмге [illegible] [illegible] [illegible] [illegible] чүүлдээ апарган... Янзы-бүрү ондаазын чечектер ышкаш, аңаа чараш даштар, олар сагыш өөртүп, сеткил-сөөн көдүрер, [illegible] [illegible] [illegible] чүгле ында оон «эм-таң болуун шыдаар пааг чылыг» [illegible] турар.

Агаар

Бүгүн республикага бүргеп аялып каан турар агаар болуур. Чамдык черлерге чаа-лаар. Соңгу-барының чүүле утланыышкынның хат секундада 5—10 метр чедир дүрелеөр. Дүне 7—9, могум хүндүс 15—17 градус чылыыр.

Кызылга база-ла бүргеп аялыр, кезек чыыстаар. Соңгу-барының чүүле утланыышкынның хат секундада 5—10 метр чедир дүрелеөр. Дүне 7—9, могум хүндүс 15—17 градус чылыыр.

ЧАРЛАЛДАР

Шуурмактың мяш ажылагый пунктузунга доктаамал ажылаар тедниттиг удурткучу, мяш белеткээр болгаш мяш болбаазырадыр черлерге ажылчынналар негеттингеп турар.

АЙТЫРАР ЧЕРИ: Кызыл хоорай, Ленинскай кудумчузу, 24, Бедер комбинаты. Телефонпары 2-55-27 азы Шуурмак суур, мяш ажыл-агый комбинаты.

**Тывааның транспорт эргелиинин Кызылга автомобиль школазы «ВС» категориинын чоланачыларының курузунче үдедиин чурттакчыларны будуруулеген дашкаар өөренир-биле чалап тур. Өөредилге тыва дылга болуур, анаа бо болунун күүсел-биле-даа, совхозтар аңы бодээ ажыл-агыйының [illegible] [illegible] [illegible] [illegible]

Бүгү чурттарның пролетарийлери, каттыжыңар!

ШЫН

СЭКП Тыва обкомунуң, Тыва АССР-ниң Дээди Совединиң болгаш Министрлер Чөвүлелиниң органы

№ 206 (11704) | 1981 чылдың сентябрь 4, пятница | 1925 чылда үдезилеттингеш | Өртээ 2 кап.

КАМНАЛГА, ХУМАГАЛАЛ

Улус ажыл-агыйының аңгы-аңгы адырларын чедимишкинниг хөгжүдүлериниң ажыттынмас негелделериниң бирээзи — чиг-этти, одаалга-энергетиканы болгаш өске-даа курлавырларны хумагалыг, чөп ажыглаары. «Бистиң моон соңгаарга буруңгаар хөгжүлдевис күш-ажылдың, кол фондуларның, оттулар түүлдүң болгаш чиг-эттиң болгаш хөвүүшөлдериң база фермаларның продукциязының—бүгү-ле бар курлавырларын чөп болгаш ажыктыг нылдыр ажыглаарывыстан улам улуг хемчээлдиг-биле хамаарыжыр» деп, СЭКП-ниң XXVI съездизинге эш Л. И. Брежнев онзалап демделээн.

Ынчаарга бо чылдың июль эгезинде «Чиг-эт, одаалга-энергетика болгаш өске-даа материалдыг курлавырларны камнаар талазы-биле ажылды нүүтелдирер дугайында» СЭКП ТК-ниң болгаш ССРЭ-ниң Министрлер Чөвүлелиниң доктаалы база-ла чогум-на оляе угланган. Эң чугула бо амыдыралчы айтырыгга хөлбаштыр СЭКП-ниң XXVI съездизиниң айтыышкынын база партияның болгаш чазактың доктаалын боттандырар дээш чер-черде партил, совет, профсвилел органнары болгаш будуруглер, тудуг, транспорт база ажыл-агый коллективтери хөй чүүлдерни кылып, камналга болгаш хумагалыг чорук дээш чарышка идепкейлиг киришпишаан, бо талазы-биле багай эвес түннелдерни чедип ап турар.

Кызылдың сүт комбинады бо чылдың бирги чартыында чижеглеп алган 71 тонна оттулар түүлдүү, 269 гигаиалорий чылдыылга база 65 муң киловатт-шаг электри энергиязын чамнап алган, ооң ниити түңү беш муң ажыг рубль болган. Чиг-эт материалдарын чөп ажыглап тургаш, ооң күсели-биле 6,5 тонна саржагны немей будурген. «Тыва суг тудуг» трестиң № 5 КМК-зындан В. А. Волковтуң комплекстиг бригазазы бо чылдың социалистиг чарыжының негелдезинге будуп чартык муң рубльдиң тудуг материалдарын болгаш электри энергиязын камнап алырын хүлээнгеш, августуң гончүзүнге чедир безин 3,5 муң рубльдиң материалдыг курлавыларын камнап алган.

«Тыва кобальт» комбинат кобальт концентрадынга мышыяктың хемчээлин эвээжедип тургаш, хөй түңнүг экономиниг амыкты алган. Ол ышкаш «Каа-Хем» хомүр-даш разрезинде, Кызыл районнуң нуш фабриказында чамдык цехтер, участоктар, Туранның цыш белетиззр участогунда, Кызылдың № 2 АТБ-зинде болгаш өске-даа коллективтерде камналга болгаш хумагалыг чорук дээш демиселди улам калбартып келген. Туранда ыяш белетиззр пункт продукция будурериниг амыглаттынган чүүлдериң артынчыларындан чурттакчы чонга болгаш будурулгениң бодунга ажыктыг эдилелдерни, материалдарны болгаш штакетниктерни оттулар ыяштыг нылып ап турар.

Камналгалыг болгаш хумагалыг чорук дээш походка ажыл-ишчилерни калбаа-биле хаара тударынче, социалистиг чарыштың негелделеринде ол талазы-биле киирген чүүлдерни күүседиричге администрация болгаш партия, профсвилел организациялары доктаамал кичээнгей салып турар черлерде бо чугула ажыл-херек үре-түңнелдиг болуп турарын үстүнде коллективтериң чижектери бадыткап турар. Ынчалзажок чамдык партия, совет, профсвилел болгаш ажыл-агый органнары, нуш-амыгчы коллективтериң удуртукчулары бо чугула айтырыгже чогуур кичээнгей салбайн турар.

«Тыва тудуг материалдары» каттыжышкынының Кызылда, Элегес-Аксында заводтары бо чылдың бирги чартыында 838 муң туйбуну үрей кылган, ооң наражазы 61 муң рубль болган. Ол үрей нылган туйбуну будуреринге эвээш эвес акша-хөреңгини, материалдарны чарыгдаан болгаш хөй-хөй ажылчыннар нүүрүн үндурген, ынчап кээрге маңаа камналга дугайында кандыг чугаа турарыя ынчаш? Улуг-Хем ыяш үлетпүр ажыл-агыйының Шуурмакта, Чөрбиже пунктуларының девискээринде артынчы чудуктар, хыртыннар, хисээндилер тейлендир овааланы берген чытнылаар. Ол бүгүнү эз ёзу-биле көрүп, артынчылардан ажыктыг чүүлдерни хөйү-биле нылып ап болуш.

«Тыва тудуг», «Шагонартажстрой» трестери, «Тыва совхоз тузуг» каттыжышкыны ышкаш улуг-улуг организацияларда туувйбу, цемент, шил болгаш өске-даа үнелиг тудуг материалдарны, а транспорт организацияларында ыяар-чаар чүүлдерни, машина-техниканы камналга чок ажыглаарының чижектери база-ла эвээш эвес. Материалдыг курлавырларны, чонның будуруп каазы чагагай кежикти камналга чок ажыглаарының фактыларын улус, ажыл-агыйының өске-даа эдыларындан көргүзүп болуп.

Ынангыя совхоттарда ниитиниң маңаа камналга, хумагалаар айтырыг дыка багай тургустунган. Ынангыя малдың өлүп хоразы Бай-Тайга, Барыын-Хемчик, Чөөн-Хемчик, Улуг-Хем, Таңды, Каа-Хем районнарның ажыл-агыйларында ам-даа хөй болуп артпышаан. Чүгле бо чылдың бирги чартыында республикага 28 муң хире анай, хураган өлүп хораан. Бир эвес ол хөй малды немей алган болза, ажыл-агыйлар он-он тонна эттги, дуктү күрүнеге берип болур ышкаш. Ооң ажыдыда «ниитиниң чарыгдалга хереглээривис ол» дээш совхоттар хөй малды артыкка чиишке хереглээр «аарыг» ам-даа узуткаттынмаан. Чижээ, Барыын-Хемчик районнуң ажыл-агыйлары ындыг чарыгдалга пландан ажыр 80 тонна эттги, э соң иштинде «Хемчик» совхоз 50 тонналы ажыглапкан. Ажыл-ишчилериң остүүп каан малын хумагалаар, будурген грами эт, дук, сүт бүрүзүн болгаш өске-даа продуктуларны камналгалыг ажыглаарының айтырыгын аңыл-агыйларның директциялары, оларда партия, профсвилел болгаш өске-даа хөй-ниити организациялары доктаамал кичээнгейге алып хүлээлгелиг.

Улус ажыл-агыйымның аңгы-аңгы адырларынга, түс-түс коллективтерге камналгалыг болгаш хумагалыг чорук дээш походту чер-черде партия организациялары баштаар, бо талазы-биле байдалды коммунистериң хуралдарынга ей-ойзе чугаалажып, кылдынган чүүлдерни болур-чогууру-биле үнелеп, четпестерни илередир, моон соңгааргы чорудар ажылдарны тодарадып турары эргежок чугула. Курлавырларны ажыл-ишчи бүрүзү ёзулуг хумагалап, камнап билирин чедип алыр дээш күш-ажылчы коллективтериң удуртукчулары, оларда профсвилел, комсомол болгаш өске-даа хөй-ниити организациялары социалистиг чарыштың дээштиин улам бедидер ужурлуг.

Он бирги беш чылдың бирги чылында республиканың ажылчы чоннарының мурнунда чедип алыр улуг болгаш хапыысалгалыг сорулгалар туруп турар. Ону чедип алырда маңаа-даа бүгү-ле чүүлдерге: «Экономика камналгалыг болур» деп девизти удуртулга болдурар херек.

МАЛ ЧЕМИН УЛАМ ХӨЙНҮ КУРЛАВЫРЛААР

БАР АРГАЛАРНЫ АЖЫГЛААШ...

—Бистиң совхоттуң ажыл-ишчилери малга чем белеткээриниң маңаптыг ойлаарында боттарының бар арга-курлавырларын доктаамал ажыглап, планның онзагалаан күүсүдир дээш күжениишкинниг ажылдап турар. Амга чедир 2323 тонна сигең, 209 тонна будук-бүрү, 159 тонна витаминниг сигең далганы белеттеттинген, 829 тонна силосту, 413 тонна сенажды салып алган. Сигең планын сентябрь эгезинге чедир 51,6 дуу күүсеткен — деп, «Чыраа-Бажы» совхоттуң директору К. Күүлар чүүлдээн.

Совхоттуң салбырларындан Чыргакы 300 тонна, Хорум-Даг 1633 тонна сигеннин белеткээн. Ортаанда төп салбырда белеткеттинген.

Тээлә-оол Монгушка удуртканы механизастаттынган бригада 1350 тонна сигеннин белеткээн, ооң ажылдакы бөлүк-даалаарны чарышка мурнап турар. Чыраа-Бажы суурунуң 16 агитквартиразы шупту 200 тонна сигең белеткээр хүлээлгезин 208 тонна кылдыр күүседип, эки ажылдаан. Кедээ Совет депутады Наталья Донгактың округунда № 2 агитквартира 52 тонна сигеннин болгаш погаан массаны белеткээн. Чаңгыс Даг малга Советтиниң күүскомунуң коллективи 22 тонна, Ак-Чыраа ыяш школазының коллективи 15 тонна сигеннин белеткээн.

Совхоттуң малчыннары тустузунда 10-15 тонна сигең белеткээрин хүлээптенгеер. Олардың лучшаларының Алдын-оол Ооржак 11 тонна, Сурташ-оол Монгуш 17 тонна, хойжулар Бора-Хопуй Монгуш 16 тонна, Делгер-оол Ондар 15 тонна сигеннин боттарының [illegible] белеткээн социалистиг ажылдакчыларын ынанышкыннар күүседилер.

—Район девискээринде дайкаар Ак-Чыраа, Омск областть ишкаш, ырак черлерже [illegible] боттарының бүгү бар күүсүдүстү санап көргөш, ооң ажылдаар планнарывыс ажыктыг күүсүлер деп шиитпирлеливис. Оңу боттандырарының аргазы бар — деп, директор улаштыр чугаалаан.

Тыванбай Монгушка удуртканы механизастаттынган бригада 1350 тонна сигеннин белеткээн, [illegible] ажылдаан боттарының чарышка мурнап турар. Чыраа-Бажы суурунуң 16 агитквартиразы шупту 200 тонна сигең белеткээр хүлээлгезин 208 тонна кылдыр күүседип, эки ажылдаан. Кедээ Совет депутады Наталья Донгактың округунда № 2 агитквартира 52 тонна сигеннин болгаш погаан массаны белеткээн. Чаңгыс Даг малга Советтиниң күүскомунуң коллективи 22 тонна, Ак-Чыраа ыяш школазының коллективи 15 тонна сигеннин белеткээн.

Мал чемин белеткээрин [illegible] ажылдаар Ак-Чыраа, Омск областть ишкаш, ырак черлерже [illegible] боттарының бүгү бар күүсүдүстү санап көргөш, ооң ажылдаар планнарывыс ажыктыг күүсүлер деп шиитпирлеливис. Оңу боттандырарының аргазы бар — деп, директор улаштыр чугаалаан.

Тыванбай-оол Монгушка удуртканы механизастаттынган бригада 1350 тонна сигеннин белеткээн, [illegible] ажылдаан боттарының чарышка мурнап турар. Чыраа-Бажы суурунуң 16 агитквартиразы шупту 200 тонна сигең белеткээр хүлээлгезин 208 тонна кылдыр күүседип, эки ажылдаан. Кедээ Совет депутады Наталья Донгактың округунда № 2 агитквартира 52 тонна сигеннин болгаш погаан массаны белеткээн. Чаңгыс Даг малга Советтиниң күүскомунуң коллективи 22 тонна, Ак-Чыраа ыяш школазының коллективи 15 тонна сигеннин белеткээн.

Мал чемин белеткээрин [illegible] ажылдаар Ак-Чыраа, Омск областть ишкаш, ырак черлерже [illegible] боттарының бүгү бар күүсүдүстү санап көргөш, ооң ажылдаар планнарывыс ажыктыг күүсүлер деп шиитпирлеливис. Оңу боттандырарының аргазы бар — деп, директор улаштыр чугаалаан.

Совхоттуң төп салбырында тудуг бригадазы (бригадири Н. Куулар) 20 тонна, Чыраа-Бажы ортумак школаның коллективи 30 тонна сигең белеткээн.

Мал чемин белеткээр тураргарның ортузунда социалистиг чарышты ажылдаар организастаазында чүүлдээн бөлүк-даалаарны [illegible] тудуп-тудуп, ажылдаан.

—Сигеңчи бригадалар аразында [illegible] организастаазаш, ооң түңнелин башгайы үеде чедип хонуктап үндүрүп, [illegible] ажылдаар. Ынчалзажок [illegible] күүсүлер. Сөөлгү үеде сигең белеткээриниң күүсүлер барымаалал, беш хонуктуң планның [illegible] беш хонуктап түңнел. ажылдың темпизин [illegible] ажыктыг ажылдаар. Ынчалзажок [illegible] ажылдаар. Ынчалзажок [illegible] ажылдаар. Ынчалзажок [illegible]

Политиктиг болгаш экономиктиг бередилге чылынга уткуштур

АМЫДЫРАЛ-БИЛЕ ХОЛБААР

Партия тыныгыышкынының болгаш экономиктиг бередилгенин чаа 1981—1982 бередилге чылынга шилиринге тезир кашпа хонук артган. Найысылалдың үзеттүр бүдүрүлге черлери тус-тускузда партия организацияларының удуртулгазы-биле чаа бередилге чылынга белеткелдя доозуп турар. Политиктиг болгаш экономиктиг бередилге бүдүрүлгенин ажыг-амыдыралынга, планның опталда күүселдезинин талазы-биле ажылдаачыдан биле-мергежилин бегидириге, бо дарылгалгазын удуртуларынга улуг идиглиг. Ынчаар болганда политиктиг болгаш экономиктиг бередилге планнарын чүүлдерге, партия комитединиң протоколдарынга киирилгейин салып турар.

Партияның XXVI съезлеринге СЭКП Төп Комитединиң Отчёт идепкелинге эш Л. И. Брежнев партия чырыымышкынында кол айтырыг чүл дээш, ооң уре-түнелдиг болур дээштиг чүүлдерни, мынча дээн: «Бистер партияның политикалазы масаларының ажыг-тереэ-биле сырый холбашкан турарын, партия чырыымышкынының кижилерни, В. И. Ленинниң сөстери-биле чугаалаарга, «коммунизмниң ёзулуг иеген турарын мыкаш. Шак ынчаар хамаарыр кылдыр ооретки турарын күзел турар бис. Ооң сөс-биле чугаалаарга, чүүл болза, партияның ыдыг-теоретиктиг, политика-кижилиглелиг, организаторлуг болган ажыг-агыйжы ажылдарының чангыс аай түүнү холбашкак чоруун херек кылдыр чедип азырымның дугайында чоруп турарбыс. Бо сөстер ылангыя пропагандистерниң болуушка болган хынналгаларында кеткиндиг-дээрбейлиг өзүлдезиниң чүүлүн ус-чазалдырын ылгаарлыг ол.

Сибирьниң бир улуг будүрүлгелериниң ол дарымеалгалыг прогрессивтиг эдилериниң бетинде ол будун чыл белеткеглеп. Ол мергежилге тон шестиүдүшка коргулгенниң курсаун эртикеп, «Удаганнаг» болган чүүлүн ооредилге ышкыда ынчыг төрел заводтарынга чорааш.

— Инженериниң түскай белеткел эртиреринге дугайында шиитиирлер каттыжышкынның партия комитединиң инициативазы-биле хүлээп алган — дээш, партком секретарынга оралакчызы В. Перемога чугаалады. — Ооң мурнунда бис Виктор Михайловичиниң ажыл-агыйжы болган политиктиг шинчилеринге үнер каржа, экономиктерниң сайын коргенин-биле алырга. Ынчангаш специалистер

ДЭЭШТИГ ХЕМЧЕГЛЕРНИ АЛЫР

Тыва АССР-ниң Министрлер Чөвүлелиниң Президиумуну Аңгыдайның Тыва АССР-ниң Министрлер Чөвүлелиниң 1978 чылдың июль 20-де алган «Республиканда алкоголизмге болгаш арагалаар чорукка удур демисселди күчеңдиирер талазы-биле немелде хемчеглер дугайында» дээштелгениң күүсүн-ажыглалынга удур дээш организациялар, күүседикчилер дугайында айтырыгны чугаалашкан. Ук айтырыг талазы-биле шеткелди Тыва АССР-ниң Иштики херектер министри В. Б. Кара-Сал кылган. Тыва АССР-ниң Министрлер Чөвүлелиниң Президиумунуң хуралында райкүүсконнарның иштики херектер министрлериниң аппаратынга, райкүүскомнарның иштики херектер министрлериниң аппаратынга, республиканың садыг черлеринге ажылдакчыларны кирипкен.

Республиканың совет, административтиг болгаш ажылгай органнарының, төлевилелге организацияларының Тыва АССР-ниң Министрлер Чөвүлелиниң үстүнде доктаалы бөгө алкоголизмче болгаш арагалаашкынга удур демисел чорударының талазы-биле айтырыгларга хамаарыштыр партия, чазалдың төлээ аппарадынга күүседикчилер талазы-биле тодаргай хемчеглерни ап чоруктаачы Министрлер Чөвүлелиниң Президиумуң демдеглээн.

Сөөлгү чылдарда республикада наркология албанының ажылы ажыктуг-биле эжиктээн болгаш арага ажырыкпан аразаа кижилерни эмнээр эмнелге орунналарның четкиин кадбаанын. Чер-черде чугуу сагыыларның удуртталгазы-биле профилактика-эмнээш, арагалаашкынга удур таймылбыр ажылын куштедирер, чоннуң чүүлдүг турар черинге ажыл-биле хандырылгалыг ажыл-төлүүдүлээми, сайзыранглаймдар талазы-биле комплекстиг хемчеглер ажылдап кылдыгтан.

Алкоголизм болгаш арагалаашкын-биле демисселдиң бир хевири — профилактика-таймылбыр ажылы чер-черде бүгү эвес тургустунган. Чижээ, Кызыл хоорукүүсконуун, Улуг-Хем, Бий-Хем, Таңды райкүүскомнарның иштики херектер министерствозунуң, Улуг-Хем, Бий-Хем, Таңды райкүүскомнарның иштики херектер министерстволарының күүседикчилер отрядтарының ажылдарында ол чүүл илередилгеге алган. Ол-ла черлерде арагалаашкынга удур демисел чорудар тускайлаттынган улусчу дружиналар, хөй-иштиг чөвүлелдер бүгү эвес ажылдап турар.

Алкоголизмге болгаш арагалаашкынга удур алдынган хөлөг чамдык тодаргай хемчеглериниң түмелинде эмнээр арага ишкинилеп кем-керек үүлгедир чорудар республикада элээн кызырыгган, ындыг болза-даа министерстволар, ведомстволар, райкүүскомнар бо ажылды ам-даа кеңгелге дүүжүүр тургуспайн турар. Арага ишкинилеп хоолдуу-дурум үеэш чорудар чер-черде ам-даа бар. Оруктранспорт оожа-ондаанын 41,2 хүүзү эмнээ чоланнарының бүрүүзү-биле болган. Транспортту эмнээ башкарып чорааны дээш транспорт башкарар эргезин казыткан кижилерниң саны 1981 чылдың эртнеп айларында ескен. Республиканың ажыл-агыйынга арагалаашкынның чедирип турар хоорадыгы чугаа болган.

Чөвүлелдиң ажыл-агыйынга арагалаашкынның чедирип турар хоорадыгы чугаа болган. Үстүнде шеткелдиргеш ажыл дээштиң чедирип бо чылдың алды айында республикада ректрлүүлгелер кижи-хуу болган, оон түнелээш чартык малгын тыныш рубльдең ажыг продукциялы чедир бердинмээн.

Республиканың, чамдык алдан организацияларында, бүүдүүлгелеринде, күш-ажылчы коллективтеринде алкоголизмге, арагалаашкынга удур демисел ажыктаа, ол-ла үеде күүсүрүнүм, профилактика чөвүдүлгениң ажылы интеллект дүүшпес.

Райониларда арагалаашкынга удур демисел чорудар комиссиялар тургустунган. Оларның чамдыктарының ажылы кошкак. Чижээ, Тес-Хем, Барыын-Хемчик, Кызыл райкүүскомнарның чаңында ол комиссиялар ам-даа продукциялыкка-кижизидилге ажылының төвү болбайн турарын Министрлер Чөвүлели чөпшээ дээн санаан.

Тыва АССР-ниң Министрлер Чөвүлелиниң Президиумуну хуралының үстүнде чугаалашкан айтырыгга хамаарыштыр улус депутаттарының Барыын-Хемчик район Советиниң күүскомунуң үстүүк организациялар үндүрген доктаал, иштиримнеринден ылгаар күүседип тодарыгның дугайында айтырыгны база чугаалаашкан. Ол талазы-биле депутаттарны райкүүском даргазының орлакчызы В. П. Селюк кылган.

Райониуң девискээринде алкоголизмге болган, арагалаашкынга удур демисел чорудуг турза-даа, ында четпестер ам-даа бар. Улус депутаттарының Барыын-Хемчик район Советиниң күүскомунуң алкоголизмге болган арагалаашкынга удур

БИЛИГЛЕР БАЙЫРЛАЛЫ

Башгайгы [illegible] кижилерниң мөзүлелиг. Сентябрьның биржи билиглерниң байырлалы деп чөптүү-бис адын турар. Оң биржи беш чылдың башгайгы чылдында 40 млн. школачылар өөренип кирликкен, олардың дерт маллион кирген школаның эргинии эң башгай артап кирген чаа өөредилге чылының онзагай түрү — бедеткел болгаш нуль классчар болуп турар ында алды харлыглар өөренип кирген.

Башгайгы школа хүнүнүн дугайында СЭГА-ның корреспондентилери моон алнаяда чугаалап турар.

МОСКВАДА ЧАА ШКОЛА

№ 784 школаның чаа комплекизи найыралдың чаа микрорайоннарының биржээзинде ажыттынган. Бо школага 1176 өөреникчи өөренир, шупту, ужем классчыг. Кабинеттер эртинг эт-херекселдерлиг, эң чаа техникалыг чедиргиштиг. Мында электронтуг чөптөмет хүлээп алыкчылары бедик бар.

Эге классчарга аңгы блокту төлевилеп. Мында дашталгага өөредилер, классчан дашкаар ажыдарының болгаш обаалар, өөредилер база бар. Концерт залы, столовая, библиотека. Бүдүрүлге мастерскайлары фабрика цехтеринге демеглеп. Спорт комплекизин мырыңай кайгамчык. Эштир бассейнинин суун автомат солуп турар.

Бо чылын Москвада 19 чаа школа ажыдып эгелээнин.

О. СВИСТУНОВА.

Москва.

ЛЕНИНЧИ ЧАГЫГЛАРГА ШЫНЧЫ

Ленинградтың № 181 школазының биргн классчылары Төрээн чуртунуң революсчу болган дайынчы эртикем үезинче ала-чоруктуг школазынга кылган. Ында тускай музейни ажыттыр. Уруглар ол чыдыр дургузунда солуудан материалдарны, фото-чуруктарны, революсчуларның болгаш хамаатыг дайынының маадырларының дугайында документтерни чыыткан. Оларның ниити ажыглыгының саналгакыларын үе бижирип аппаратка тыртпырып, алганнар.

Музей идей-патриоттуг кижизидилгенниң төвү болуп берген. Уруглар Төрээн чуртунуң маадырлыг төөгүзүн ханшыкпас өөренип турарлар.

Н. КРУПЕНИК.

Ленинград.

АҢЫЛ ШУПТУ УНЕЛИГ

Харлыңаавуун үезинде классчыларны «Ким болуруул» деп айтыжыпкан. Харыында ярифуулдашкынын толаш-биле өскүлер арааның эң улуг политехниктиг төвүнден ап болур. Харьковтуң ленинчи комсомол аттыг ужар чүүл заводунуң сураглыг ажылчыны, Социалистиг Күш-ажылдың Маадыры В. Попов өөредилге комплекизинде дүрүмүн уругларга тыныскан.

Саналга төптүг, мастерскайларлыг, автодромтуг өөредилерниң түрлер чаа техниканы коорайның шоф будуруп-телерп тускайлап берген. Дагдыныкчы специалистерни база чөптүүлер. Ийи муң школачыг өөренир бо төпке уруглар хоорайга чугула дөй-ниизу мергежилдерни чедип алыр.

В. ГАТАШ. ПИКОВСКАЯ.

Харьков.

ШУПТУВУСКА ТӨРЭЭН ДЫЛ

Бүрам деп казах аулун Ленин аттыг сөтүмал ажыдыкчыга «Бузулбас пайызалаа» деп башгайгы киндэ сентябрь 1-де эгелээн. Фронтучу чораан башкы К. Нургалиев начаадан эртүүлүг Казахстанның Россияга чаттышкынының 250 чылдыг кичээлдерге тураскаадыр.

Ада-чуртуун Хүрэ дайынының чылдарында баштың болуп турганда, болууг, орут улусбле ыдык чоруктарны чоруп демнежээн чораан. Прибалтиканы аар балыглаанган соонда ону Москвага госпитальга эмдеткен, кудар хан херек апарган, ону москвачылар бергеп.

А. ИБРАЕВ.

Усть-Каменогорск.

* * *

ЭРЕС-ДИДИМ ЧОРУКТУҢ КИЧЭЭЛДЕРИ

Сталинград гуманитарлыг университединиң Волгоградтың эдээн хөй школаларынга башгайгы кичээлдерни эрттирген. 39 чыл бурунгаар сентябрьниң шаа-ла мында күзүүрүнде чаңда болган шын тулчуушкуннар дугайын олар уругларга төөгүп бергеннер.

Эрес-дидим чоруктуң кичээлдери оргулдыр Мамаев курганга база эрткен.

И. БИРЮКОВА.

Волгоград.

* * *

ШКОЛАЖЕ — ОЙНААРАКТАРЫ-БИЛЕ.

Кырла чурттуг, алды харлыг Суур деп уруг сентябрь бирде школага бирже дугаар келген. Оон сумказынга кыдыраактар-биле кады Мымым деп адыг оглу база чораан. Бичии уругларны өөредилгеэн школада ойнаракпар-биле хөй кезиниде холбашкан.

В. ПАШИН.

Ташкент.

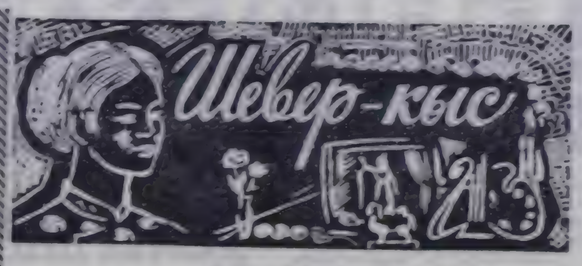

Сильва КАПУТИКЯН.

Армян шулуунчу. ССРЭ-ниң күүнге шаңналының лауреады.

ТАНЫЖЫҢАР

Бодум дугайгы чугаалаарга, 7-8 чыл мурнунда Егварттың Культура банкынынга меңээ тураскаатканы кежээ үтүүлүрбес. Мага ханыр шулуктеп-шулуктеп алдуун ажыктыг, ширалаачы турган: «Егварттың чүүттинчиниң Сильва Капутиканы чүүрүкүн хүнүзүүр канаттынының төлээдү» — деп мындыг. Сүрээлээнимни намдадып алгаш: «Че, харың хамаатты болганында, меңээ чүүттаар оран-сава херек апаартыр» — деп, баштанганган кижи мен. Оон-баштап барда барда, чаңгыс ярлыг чүүттаар бажың үрүүн болуп хүлээ берген дивес силер бе! Ам ол ярлыгыңар төөрай таап-шынналыңар шилеевең, алдын ында чүүттаар бижиир олүр мен.

ТӨРЭЭН ЧУРТКА ЫНАКШЫЛ

Аваларның ынакшылы ханы, дүп чок.
Ааң, ол дээш үне-долуу кызыттаар чок.
Адыг безин мүгүлай чаш оолдарынга
Аажок ынак, хумагалыг болур болгай.

Ынакшылыкан чүректериңе оду чиизиг.
Ынакшылдың хуулгазының турар чүве.
Хөөкүй ажып оскүшүлкан көге күш-даа
Хөлүйүпкен олургулаар ышкажыгай.

Ынчалза-даа кижилерде бойдуста чок
Ынакшылдың хуулгазы турар чүве.
Төрээн чурттуң ишпеп келир чыры-биле
Төрүттүүген бажың оду шакпа мындыг.

Бедик, өндүр ынакшылдың күжү кижээ.
Медерел чок бойдуста дег, чайгаар келбес
Сеткилдиң ол дээжинин чаалап аар дээш.
Черинң төлү ур-ас улчуп, тоян келген.

Очулдурган С. МОЛДУРГА.

ХҮРГҮЛ-БОРАНЫҢ ЭЭЗИ

Аттың-сүрээлиг бүүрүлгелиг [illegible] Полина Өдүтөевна Сарыглар [illegible] Сарыг-Сеп совхозунуң бирээн Соболев Сайламович Хойтуң чораан. Ол 60 аңгыг чылдарда чүүттаашкынчоокта чаа мөзүн. Оон хөй ишкер кыны — Полина. Ол бичии навайлыг турда-на, оон ада-иези ону ярмаш дээр [illegible] тат ажырлыг ивы ыяшкына чыыпкыр шиирип алган, тайга-семпиды бир кыттыр көжүп чораан. Полина биинги чаңгыс-ла чүүт [illegible] ыяш-оожа үүдү чергелеп.

Ол алды-дем хар үе чүүлдүүшле, чайлар хамаарышкыдыңар саап эгелээн. Оон бир дугаар ооруп ишкен маңгаа ивы, мичаңгап бо малдың ажыдарының бижиир күүлүг сонуургаан. Ол аранызында Даңгыры болган Булуң Өлүтөевнаның. Алас бажында. Сеңгер-Хем девискеринде оон баспаан дайны чок дизе хөөрөм дээл. Оон ойнаа есиин хөпшүктары Чавгай-Оруу. Мыныс-Хонаш. Кадыр-Сут чайлаглары, кыштаар черлери Улуг, Бичө-Баш Хемнер, Сай-Тайга. Оларга. Салдыг-Хөл тайгаларын ол.

Дүрген чыдыраның сүрээ үезинде аныяк ыыс Полина Өдүтөевна база бир тергиин дээн анчы Бараан Самбуунун хеймер оглу Орай-оол биле ат-бүүле тутканнар. Чаа ат-бүүлениң шынаашкы бөлүүнү Күүт-Баш-Хем уянга ноожайын туруулаан чүүт чаңгыларга болган. Шайлапга кончуг бодуун, мичаңгап-даа чараш арган. Самбуу ирей улуг чаңгы соккан, ынынын хоюг суду-биле сүттээн чаагай сарыг шай аартап, чаглыг эът чиң, чаа өглеңген ооң, кыстың келир [illegible] ажыдарының [illegible] йөрөөн ыаан ол-ла.

Чеденги чылдарда 23 чыл [illegible] Полина биле Бараан өгленгендеп бээр ыяш ажылынган уяшниер. Кандыг-даа кадыг-[illegible] чүүт баш мынаңаан алыр аңаанны 77 дүн чараш-биле баапнар. Мичаңгап 30 аңгыг чыдыр дүрлээнде өөрүшкө азырап каан аңаандарын ортумаа-биле санаарга, күрүнге 5000 аңгыг ыяшны олар естүрүп бергеннер.

Полина, Бараан Орай оолдар ам Тожуда «Май 1» совхозтуң ишкилери болуп.

Бөө-Хемниң солагай талаңбир улуг адырыы — Сарыг-Хемде чайлаанар. Бараан Самбуевич бо Сеңгер-Сеп ыяш бригадазының бригадири болуп 12 кижи 3650 баш ыяш бар. Бригада бо чыыш дүрүмнүг 640 баш ыяш дужаган, ооң бирээ сүттүүн 20 аңгыг тоннаа ыяш ыдыр дужаалыг турган.

1981—82 чылдарның ыяш чыыр күүдүнде 500 баш ыяш бээр бергээ дужаар. Ол ыяш-биле ам бүүдүүн ыяш ажыдарының болгаш семирен азырап турар.

Ын 1981 чылда Оран-оолдар төрүүр 165 баш чыдыраннан 98 аңгыны ыяшка чаагай дүрүлүүр. Сөңгүр, чараш ыяштан ам салаалар дег хүүрүг-биле аңаандаан чөлүг [illegible] ыяштарын аалчы белдир бергеннер. Ында-биле ыяш ажыдарының [illegible] техниктиг болур кузелдиг. Оң-төнмер оглу Орай ам 9-ку өөренир. Бо хүннерде ол ажылчының аалчыга-биле ыяш ажыдарының түрүн.

Орай-оолдарың ыяш ажылында республика соңуунарымдан [illegible] төп сеткилдиг. Оон-ыяштар дыка хөй, бо үеде [illegible] ыяштар болур. Улуг уруг Валентина Бадыда школа [illegible] техникумну доозуп, ыяш ажылынга ажыттынган. Ында ыяш чыыштында «Май 1» совхозтуң Хам-Сыраада ажылдап ырлаан. Ам чаш уругларга [illegible] Оолу Олег 1977 чылдың [illegible] ыяш кадарган. Ол ам ажылының ыяшкы. Чүүлүн эът оранынга, ажыттынган бага бо улуг кадарчы. Ооң дыңгыдан чылче бедик болуруп. Оон бичии Евгения [illegible] дужаалачыны. Ам оон бээр. Ооң бо чылын 10 класс доозуп каан, ам Кызылдың педагогический техникумунга [illegible] техник болур кузелдиг. Оң-төнмер оглу Орай ам 9-ку өөренир. Бо хүннерде ол ажылының аалчыга-биле ыяш ажыл

Бүгү чурттарның пролетарийлери, каттыжыңар!

ШЫН

СЭКП Тыва обкомунуң, Тыва АССР-ниң Дээди Совединиң болгаш Министрлер Чөвүлелиниң органы

№ 207 (11705) | 1981 чылдың сентябрь 5, суббота | 1925 чылда тудезилеттингеи | Өртээ 2 кад.

НОГАА, КАРТОФЕЛЬДИ ЧИДИРИГ ЧОК АЖААП АЛЫР

Республиканың совхозтары бо чылын 19,2 муң тонна картофельди, 9,1 муң тонна негааларны бүдүрер даалгалыг. Оон 6 муң аңгыр тонна картофельди, 4 муң тонна негааларны хүрүмеге садар сарулга салдынган.

Ногаа, картофельниң дүжүүдү багай эвес.

Ынчалзажок ам безин, дүжүттү ажаалап турарының үезинде, магазиннерде негаалар эвээш. Чүге ындыгын? Чүге дээрге белеткел оранизациялары совхозтарда бар негааларны хүлээп ап, соортуп, магазиннерже киирер ажылды дыка багай организастап турар. Чижээ, «Кара-Хаак», «Барлык», ССРЭ-ниң 50 чылы аттыг совхозтарның өстүрген негааларын хүлээнкрп-биле Садыг министерствозу болгаш Реслотребсоюз-биле «чугаалажыышкыннар» август 25-тен өмга чедир уламчылап келген. Оон уржуундан «Барлык» совхозтуң негаа шлейфтеринде чыгдынган тонна-тонна өгурецтер, помидорлар, морковь, согуна, капуста хонуң-хонуу-биле алдынмайын чыдып, үрелип турар. (Эртнем чылын ол-ла совхозна база ындыг байдал тургустунгаш, 600 аңгыр тонна капуста. 40 тонна өгурец үреларен).

Помидорлар, өгурецтер — дүрген үрелир продукт, ынчангаш дүрген соортуру, садыл саарары негеттинер. Ынчалзажок ук аңгылды чер-черлерде ынчаар организастаавайн турар болгаш негаа шөлдеринге хүн-хүнү-биле, харын-даа неделя чедир келбейн баар белеткелчилер боттарының-на бүрүүзу-биле баксыратканы негааларга казылданы улгаттырып, совхозтарны улуг маражага таварыштырып турары канчалдаа таарышпас.

Садыг оргаимзациялары негаа продуктуларын совхозтарның боттарынга барып хүлээп алырын чурумучтукан болгай. Ынчалзажок ону кайы-дээ тала орта сагывайн турарындан продукциянның стандартка дүүшпези-биле болгаш казылданы улгаттырганы-биле холбашкан хөй янзы маргылдаалыг айтырыглар кадурулуп, эртнем чылдарда ышпаш, дүвүренчиг байдал база-ла катаптап турар. 1980 чылда, «Барлыктан» аңгыда, «Кара-Хаак» совхозна 500 тонна капуста, 30 тонна помидорлар болгаш 40 аңгыр тонна өгурецтер бакысыраан. Ол бүгүнү совхозтарның боттарының карзажазы ылдыр санаан, а садыг организациялары ол дээш кандыг-даа торгаалга ажаспаан болгаш ындыг байдалдың бо чылын хевээр артып, уламчылап турарыг-даа таварылга эвес. Садыг министерствозунуң болгаш Реслотребсоюзтуң удуртунчулары бо бүгү чер-черлерге ажыг-ажыг ажылдакчыларын, совхозтарның шөлдериндө негааларны ой-шаанда бүрүүзу-биле соортуп алырының болгаш чурттакчы чоннга садарының дээштиг хемчеглерни алыр ужуруглуг. А совхозтар, бодумуң эзлчөзинде, негааларны эки сорттап, оларны машиналарга чүдүрер кижилерни тускайлап, хүлээп алыр-дужаар пунктуларның ажылын эжиктеп, кол участоктарга харыысаалгалыг эштерин тургузар херек. Маргылдаалыг айтырыглар үндүрбези-биле негааларны садарының нөрөзүн чаргаш, продукция дужаар хүннерни онза тодарай айтыры чугула.

«Картофель ажаалдазын ой-шаанда болгаш шынарлыг чорудар, үрезиннерни урар болгаш картофельниң аъш-чем өнүүларын тургузар талазы-биле хемчеглер дугайында» хамаатадыр республиканың Министрлер Чөвүлели каш хонуп бурунгаар хүлээп алган. Совхозтарга картофель казарынга шеф дузалыг көргүзөрин Кызылдың болгаш оскелээ хоорайларының, чурттакчылыг черлериниң бүдүрүлге, албан организациялар коллективтеринге ук доктаалда дааскан. Совхозтарның удуртунчулары бо айтырыгны эң шыңгыызы-биле көөр ужуруглуг. Бирги эзлчегде шефтеп келген коллективтерни хүлээп алырынче, оларны чурттаар чер, аъш-чем, долу ажылбиле хандырарынче кол сагыш салыр херек. Коллективтерге бердингеп даалгаларга дүүштүр участоктарны үлөзөр, ол участокка ажылдың харыылаар кижилии томуйлаар, картофель ажаалдазының шынарын хүн бүрү контрольдаар. Ажылдап кылырының нормазын гектар-биле эвес, а продукцияның центнерлери-биле хемчээри чугула, ол хемчег ажаалданың шыңарын-зажындер.

Совхозтарның удуртунчулары болгаш специалистери картофель ажаар техниканы бүрүн ажыглаар. Садар болгаш үрезинге урар картофельди дүрген сорттап аңгылаары-биле сорттаглга пунктуларын ой-шаанда белетизээр. Ол ышпаш картофель ыыжаар черлерни белетизээринче, оларны дезинфекциялаарынче эки салгынмадыр херекселдерни тургузарынче баш бүрүнгаар кичээнгей салыр.

Совхозтарның удуртунчуларының болгаш специалистериниң бирге аүгаарында кол сагыш салыр үүлү — боттарын үрезиннер-биле четчир кылдыр хандыртынып алыры. 1982 чылда олуртурунга 7600 тонна үрезин херек. Картофель үрезинин уруп алырының даалгаларын ыяакта ажыр өүүседиптер арга чамдык совхозтарда бар. Районнарга совхоз бүрүзүнүң үрезин-биле четчир кылдыр хандыртынганын хынап көөр болгаш ол ажылды ылбайн чыткаш, картофель садарын болдурбас.

Оон-биле чергелештир картофельдиң сывын черге нагбайн, мал чемн кылдыр ажаагаш, АВМ-нерге тырттырар азы силостаар херек. Бо талазы-биле чөөн-хемчиничилер эки эгелээшкинни үндүрүп, бүгү совхозтарга картофель сывын чыгташ, «Тыва» совхозна силостарын шимтирлзин. Ол инициативаны ескө ажыл-агыйлар база деткип, ынчаар ыыр ужуруглуг.

Картофель ажаалдазын узамдыктырбайн, организастыг чоруткаш, сентябрь 20-гө чедир бүрүн дөөзар төлзөде, совхозтарның болгаш садыг, белетиел организациларының удуртукчуларының демниг шалыпкын хөделиишкинни, районнарның, совхозтарның партия, совет, кадзэ ажыл-агый органнарының организаторлары, мобилизаторлары ажыр негеттинер алаар.

«Хөй-ниитиниң корум-чурумун камгалаар талазы-биле албанга шылгарааны дээш» медаль-биле Б. Ш. Сааяны шаннаар дугаайында

РСФСР-НИН ДЭЭДИ СОВЕДИНИН ПРЕЗИДИУМУНУҢ ЧАРЛЫЫ

Албан-дүдэлгезин күүседип турган үезинде коргускени инспектору, милицияның улуг лейтенантызы Болат-оол Шаадам-оолович Сааяны райондар САЛЫМ «Хөй-ниитиниң корум-чурумун камгаларын талазы-биле албанга шылгарааны дээш» медаль-биле ССРЭ-ниң Дээди Совединиң Президиумунуң

Дарганы М. ЯСНОВ

РСФСР-ниң Дээди Совединиң Президиумунуң Секретары Х. НЕШКОВ

Москва. 1981 чылдың сентябрь 2.

КЫСКА ХУУСААДА

Ол хүн Таңды-Уланың адскгериже агаар болганчок ескерлип турган. Чаъс бичии дымыратқан соонда хүн база катап үнүп кээр, ловуштөлдер алдын-сарала кылдыр чайнай бээр, а оон соонда бичии болганда хат хадывышаан катап бүргеп-ле келир.

ССРЭ-ниң 50 чылы аттыг совхозтуң механизаторлары ол хүн күскү дүжүт ажаалдазынче бир деминг кирип, шөлдерниң тараазын кыска хуусаада ажаап алыр дээш бар техниказын № 1 хову турлаанга, чөөнден алган турда аңаа чеде бердинис. Совхозтуң механизаторларының удуртукчузу Александр Семенович Сазанов-биле дараалап, ынчангаш ынчаар эгелээнинге дүжүттүң сөөгүрген чүгаалажырыскага, ол мынчаар дарылады:

—Бо чаштаң шимчеп канчаарыңар болган, чазын чаштырган тараавыстың дүжүү хирелинг-дир. Совхоз бо чылын ниитизе-биле 15 муң аңгыр гектар черге тарылганы чоруткан. Ам ол черлериниң 10 муң гектарын мал эдерн кылдын ужуп бижээн. Ам 5 муң 200 гектар черниң тараазын эвээш-биче-даа болза ажаан алыр дээш хову турлаарынче бир деминг үүшпиис бо. Ол черлерден 900 тонна тараазы ажаап алыр деп соруглаиы боттаарыңар болгаш

Беш чылдың кижилери

АНЫЯК АЖЫЛЧЫННЫҢ БОДАЛДАРЫ

КЫЗЫЛДЫҢ адгы заводунуң кол инженери В. И. Скоробогатова эртиниле ораалиниге телефон долган турда ужураажы бердим. Кайыын келгенимни чугаалаан, ол будурулгеге ур чылдарда ажылдап келген мурнакчылар дугайында оларе бижиир деп турарымны дыннаттым.

— Суваанын бригадазында аныяк слесарь бар. Чогум-на мактап болур кижи ол. Мурнакчы кижилериве бирозиндир — дээш, оон ат-сывын адаап, оны кайын тыл ап болурун айтып бергеи.

Баштай-ла бригадир Б. М. Суваага дүштүм. Дыштыдан оларе томаанныы ажаок, шиа- кончут чугаакыр эвес кижилер ажыл-херээн кижиге ышаттырлыг.

— Бригада кежигүнүлери чыл эгезинден бээр бигий эвес ажылдаанаар. Айлар планын ажыр күүседип, барын 115—120 хуу күүседип келдинее. Үстүүк пакта үш бригада бар. Бистиң ажылывыстың баштайгы операциязы моон эрезиир. Бо машиналарның ууланы-биле дүжүү ыытыргаш, оон соонда өйтеш, пликтин үлегер-майлыг белеткеп алыр. Артканын арбанда кылдыта кылыр. Идик белеп болгуже чедир элээн каш операцияларны эртер — ажылыыс белеп эвес болдур өйүн. Шынаргы бүгүде ажылды техника дүжүүр-биле кылыр болганда оларны үреле бир чергүү бап үүле болдуулбазы пөлүүт чугаа. Бистиң бригадавыста ол ажылды слесарь-машинист Данай-оол Артына тагылыпал турар.

Кол инженериин менээ сумоолуп кижиниң бригадир бөгө пагап адаты. Ол аныяк кижи заводтуң адазы пакпакта ажылаан турда ужуражы бергеи.

Данай-оол Донгакович Артына бо будурулге черинге ажылдаанын дөрт чыл чедип бар чоруур. Ол мында чедир мурнунда Усинскиге трактористей турган. Торээн черинден чоруткан. Шушенскоеге суурлуу № 20 недээ профтехучилищеленге өөренип кирип алган. Училищеден слесарьлар кургузуп чедишкинниг дооруп аяган, Кызылдың алты заводунга ажылдаай берген. Баштай слесарлап турган. Техниканы сундулуг кижи дук дыраар, өөр машиналарның туругазуун будуу өөренип ап, машинистерниң ажылынга дузалажып чоруп турган, ону аазап шингээдип ап-кан. «Техника бүргүн эки сайгарып билир кижи болза, бо машиналарда кижи бялбас дирө парын чүве чок эвеспе» деп, чамдык машинист ажылчыларның ажыдыыга замаарышкан айтырыг салырында, ол мынаар кончут бүүрелдиг харылаан каар болду. Оон бо чугаалыын дыштаап, өөттүүчүл өөренирчел» дижирл чөрө чеп-түр деп бүүрөдим.

Ол ам-даа аныяк. Ыныгыдаа болза, ону дузуредип чоруур айтырылаар эвээш эвес. Данай-оол Донгакович будурулгенин ажылында чамдык тетпестеннин барынга сөгүлиниң таныымдан хомудан, чугаалап турду. Ук будурулгеде дүк дыдаар, өөр болгаш өске-даа операциялар кылыр машиналарның үрели бөөр чоруткары ам-даа бар. А кол бөгөй чүве—оларны үреле бергеи пезиктерни солуур-даа кылыр чаа пезиктер чогуу. Мынан ам «Дүмүчүкте туганда бызаа сугжүү» дээн мынкаш, каналт-бир эрги машиналарның анаа дөмей пезиктерни үштүп, тоймаглаар үжүрга бо-да таваржып турар. А оларның чамдыктары тааныпас болгулаар. Оларны эштеп, солуп турда, үнелиг үшак хой чарыгдаттынар чылдагаанаар оон үжүп, ажылга саат үжтраштырып турар. Бүүрүлгенин тарымсалгалыг ажылдачыларга артып пезиктерге чагыларны чогуур органнзацияларга кииирип турааадга ажыл шагынын үеинде агралаар кижилер база бар. Үреливишкиннер чогум-на ынаныг кижилерниң бүрүүнү-биле болуп турар.

Устүнде чугаалаанын чет. пестер түүлө Д. Д. Артынаны өөес, а будурулгеде өске-даа ажылчыларны дүүрүгдип турар. Ол мынат болуур чоп. А Данай-оол Донгакович түүлө бодунуң үүлөөнтен бүс чокта дыдып, өөрн болдунмас. Шынгаган кышкы-даа, чайты-даа үеде хой бүт херек. Чижээ, кыжын бо цехтер иштин аз-ыык, бүс дола бөөр. Кожа туруур ээн бөөнн пеоүлбес аналр түүе болбас өйнине. Бүс үнлүр сорүүрер вентиляторлар бар-даа болза, оларда ажыу эвээш моторлар салып каанындан пах иштинден хой бүүлү үнлүр үрүүрүп ышдаайн турар. Оон нол чылдагаапы — оларның моторларын созлаан, өске машиналарда (артык чаа моторлар чогуннан) ажытаан турарынга. Шак мынат бергедөөшкинвер-биле кышкы үеде үреливишкиннер бо-на болу бөөр. Ону тодарады чугаалаар болза, кыжын машиналарга бүс хой келирнидеп (цех иштинн бүзу-биле холушкаш) дук эмин эртүр өткеп, машиналарның дөрөөн дөөштөрине долгаш, мырытына бөөр. Машинист инженер бо таварылгада кончут келгенгейзнг бялбас болза, мынан үреливишкин болуру чайлаш чок апаар.

Слесарь-машинист Д. Д. Артына ажылдың будурулгеге шаптыктыг база бир чылдагаан чугаалады. Ол болза, будурулге чанында улуг коталлуп үрелип торгуп-лыр. Ол орта ажылдавайн келгеп. Будурулгенин туруп чок ажылдаар чоруу оон дөрт хамаатыыр болганда ол үрели бээрге-ле база туруп алыр. Бүс кээрп үзүктелирге-ле үүлүү каатпын үш бригадазы «дыштаанар» эвээр. Чамдыта шуут будун хүн-даа ажылдавайн баар. Бо таварылгада план күүседир соруглга-биле дыштанар хүннерде сут ажылдаар үжүрга Б. Суваң, Г. Огуренко, М. Контратова удуртқан бригадалар таварып турар. Олар ыныг бай-дадаан ам-даа үштүнмаанаар

МЫНДА нол айтырыг — кадрлар дугайы. Алгы заводчуда мынчага чедир нол механик чок, котёлда база механик тыппаан. Инда ажылдаан турар кижилер ажылга тарымсалга чок болуп келгеп. Ол ажылчынаарның арагында ажыл шагынын үеинде агралаар кижилер база бар. Үреливишкиннер чогум-на ынаныг кижилерниң бүрүүнү-биле болуп турар.

Устүнде чугаалаанын чет. пестер түүлө Д. Д. Артынаны өөес, а будурулгеде өске-даа ажылчыларны дүүрүгдип турар. Ол мынат болуур чоп. А Данай-оол Донгакович түүлө бодунуң үүлөөнтен бүс чокта дыдып, өөрн болдунмас. Шынгаган кышкы-даа, чайты-даа үеде хой бүт херек. Чижээ, кыжын бо цехтер иштин аз-ыык, бүс дола бөөр. Кожа туруур ээн бөөнн пеоүлбес аналр түүе болбас өйнине. Бүс үнлүр сорүүрер вентиляторлар бар-даа болза, оларда ажыу эвээш моторлар салып каанындан пах иштинден хой бүүлү үнлүр үрүүрүп ышдаайн турар. Оон нол чылдагаапы — оларның моторларын созлаан, өске машиналарда (артык чаа моторлар чогуннан) ажытаан турарынга. Шак мынат бергедөөшкинвер-биле кышкы үеде үреливишкиннер бо-на болу бөөр. Ону тодарады чугаалаар болза, кыжын машиналарга бүс хой келирнидеп (цех иштинн бүзу-биле холушкаш) дук эмин эртүр өткеп, машиналарның дөрөөн дөөштөрине долгаш, мырытына бөөр. Машинист инженер бо таварылгада кончут келгенгейзнг бялбас болза, мынан үреливишкин болуру чайлаш чок апаар.

Слесарь-машинист Д. Д. Артына ажылдың будурулгеге шаптыктыг база бир чылдагаан чугаалады. Ол болза, будурулге чанында улуг коталлуп үрелип торгуп-лыр. Ол орта ажылдавайн келгеп. Будурулгенин туруп чок ажылдаар чоруу оон дөрт хамаатыыр болганда ол үрели бээрге-ле база туруп алыр. Бүс кээрп үзүктелирге-ле үүлүү каатпын үш бригадазы «дыштаанар» эвээр. Чамдыта шуут будун хүн-даа ажылдавайн баар. Бо таварылгада план күүседир соруглга-биле дыштанар хүннерде сут ажылдаар үжүрга Б. Суваң, Г. Огуренко, М. Контратова удуртқан бригадалар таварып турар. Олар ыныг бай-дадаан ам-даа үштүнмаанаар

МЫНДА нол айтырыг — кадрлар дугайы. Алгы заводчуда мынчага чедир нол механик чок, котёлда база механик тыппаан. Инда ажылдаан турар кижилер ажылга тарымсалга чок болуп келгеп. Ол ажылчынаарның арагында ажыл шагынын үеинде агралаар кижилер база бар. Үреливишкиннер чогум-на ынаныг кижилерниң бүрүүнү-биле болуп турар.

Устүнде чугаалаанын чет. пестер түүлө Д. Д. Артынаны өөес, а будурулгеде өске-даа ажылчыларны дүүрүгдип турар. Ол мынат болуур чоп. А Данай-оол Донгакович түүлө бодунуң үүлөөнтен бүс чокта дыдып, өөрн болдунмас. Шынгаган кышкы-даа, чайты-даа үеде хой бүт херек. Чижээ, кыжын бо цехтер иштин аз-ыык, бүс дола бөөр. Кожа туруур ээн бөөнн пеоүлбес аналр түүе болбас өйнине. Бүс үнлүр сорүүрер вентиляторлар бар-даа болза, оларда ажыу эвээш моторлар салып каанындан пах иштинден хой бүүлү үнлүр үрүүрүп ышдаайн турар. Оон нол чылдагаапы — оларның моторларын созлаан, өске машиналарда (артык чаа моторлар чогуннан) ажытаан турарынга. Шак мынат бергедөөшкинвер-биле кышкы үеде үреливишкиннер бо-на болу бөөр. Ону тодарады чугаалаар болза, кыжын машиналарга бүс хой келирнидеп (цех иштинн бүзу-биле холушкаш) дук эмин эртүр өткеп, машиналарның дөрөөн дөөштөрине долгаш, мырытына бөөр. Машинист инженер бо таварылгада кончут келгенгейзнг бялбас болза, мынан үреливишкин болуру чайлаш чок апаар.

Слесарь-машинист Д. Д. Артына ажылдың будурулгеге шаптыктыг база бир чылдагаан чугаалады. Ол болза, будурулге чанында улуг коталлуп үрелип торгуп-лыр. Ол орта ажылдавайн келгеп. Будурулгенин туруп чок ажылдаар чоруу оон дөрт хамаатыыр болганда ол үрели бээрге-ле база туруп алыр. Бүс кээрп үзүктелирге-ле үүлүү каатпын үш бригадазы «дыштаанар» эвээр. Чамдыта шуут будун хүн-даа ажылдавайн баар. Бо таварылгада план күүседир соруглга-биле дыштанар хүннерде сут ажылдаар үжүрга Б. Суваң, Г. Огуренко, М. Контратова удуртқан бригадалар таварып турар. Олар ыныг бай-дадаан ам-даа үштүнмаанаар

Волгоград чоогунда Волганың СЭКП-ниң XXII съездиниң аттыг ГЭС — чуртуң Европа иезээнде эң-не улуг гидроэлектростанция болуур. Бо чылдың сентябрь 10-да ону долу күүседирге кииргенинин 20 чыл ою болуур. Ол үеге чедир 227 миллиард киловатт-шак электри энергиязын ажыттан үндүрер.

Чөөрбн чыл дургузунда оон киирген оруглагы — электростанцияны тузарынга үндүрген чарыгдалды дөрт катап апкан. Ук ГЭС-тиң тогу ССРЭ-ниң Чаңгыс аай энергия системазының электри дамчыдар бедик вольтулуг шугуумунче киирип турар. Электри энергиязының бот-үнезин чинеедир дээш станцияның коллективи улуг ажылларны кылып турар. Ажыы үеде бир киловатт-шак энергияның бот-үнези 0,1 копеек. Ол дээрге чуртуң Европа иезээнде эң эки иергүзүр.

СЭКП-ниң XXII съездиниң аттыг гидроэлектростанциязының сут шыгжамырлары чуртуң Топ районнарын, Волга чоогун, Донбассты чиик электри энергиязы-биле хандырар арганы берген. Адакы Волгага судноолар чоруурун экижиткеп. Волга мидиниң болгаш Каспий чоогунуң күргаг черлерин суттарарынга база улуг идиги берип турар.

ЧУРУКТА: Волганың СЭКП-ниң XXII съездиниң аттыг ГЭС-тиң мурнакчы гидроэнергетиктери (солагай талазындан) — слесарьлар Г. Ф. Барышников, А. И. Калмыков, И. Г. Костенко, А. И. Костенко, М. И. Сыпков олар.

Э. КОТЛЯКОВТУҢ фотозу.

СҮТА-ның фотохрониказы.

СОВХОЗ-БИЛЕ ХАРЫЛЗААЛЫЫНДАН

Чадаана хоорайдан «Искра» совхозче уттаан чаагалыг орук-биле чоруп орарга хем кыдыында сут-баразан фермазының кыштаа ырактан-на коступ келир. Ферманың чанында дамырак кара сугпу кежерге, ногаан өт-евгенниг аллаан бар. Инда Бажын-Алаак ортумак школазының өөредилге-бүдүрүлге бригадазының турааан тургускан.

Бо өөредилге-бүдүрүлге бригадазың тургускандан бээр он чыл ажып чоруур. Школа биле совхоз бижиг харылаалыг болганындан, оон материалдыг базазы чыл бүрүде быжыглы келгеп. Сеилгу чылдарда бо «Дужүт» бригадазын күш-ажылдың болгаш дыштанылганың лагерь кылдыр эде организастаан.

Кайы-даа сезопда өөренирчилерниң сөөлүүнүң дүзээ удуп, өөредилге чыл төнерн бижек, 7—9 классчың оолдар, уруглар баштай кыштагаар белеткелиирге, хой кыргызданыга болгаш чүүлдазыпга кирижии чанчыл болу бергеп. Бо чылын 15 коданның кажаалаарының коржеппп коптаргаи. Ногаа ажаары-биле чергелештир мал чемнии белеткелиирге одар идепкейлиг кирипкеп. Бригадаиың кежигүнүлери 17 тонна чайгаар үнгеп ситиини хол кадырыбиле келип белеткеп. Будурулбүрүүң 14 тонназы бөөдалдаап хүүлеткеп.

Яна-бүрү ногааларының өзүмөрүп чазын сөөлүүтүп огород бригадазында өстүрүп турар. Өөренирчилер оон помидорнуң, капустаның өзүмөрии алгап, май 20 үеинде ашкы-ажылдың болгаш дыштанылганың тускайлаап участоктарынга олуртуп алырлар. Бо чылын капустаны 3 га ажыт, помидорбуу 0,3 га, картофельдя 20 га чергелерге тараап. Оон аңгыда хой чылдыг сигенин бо чылын 3 га черге тарып өстүргеп, гадаи 15 центнер дужүттү ажаап алганнар. Турааг чанында олуртқан картофельлың, капуттепиң болгаш помидорнуң өзүмөри дем-дескн. Бо чылын ораа бымар капустаны хойну тараап. А эрте бымар капусте дыка чаагай гиген. Ону шагда чемге ажыглай бергеп.

— Маңаа уруглар-биле чедип чыл ажылдап келдим. Бо үениң дургузунда бригада ажылын чемелеттейп келгеп. Уруглар, оолдарның ногаа өстүрериие сонуургалы улуг болган чылдын-на бедик дужүттү ап турдулар. Чижээ, эртиен чылын капустаның дужүү гектардан 120 центнер болгаи. А помидор гектардан 150 центнер алдынган. Ногаа шыгжаар таарымалыг чер база чок. Ону садар чер база тывылбайн баар түүе чорду— деп, өөредилге-бүдүрүлге бригадазының удуртукчу башкызы Дүтаржап Домбыреловна Хомушку чугаалады.

Күш-ажылдың болгаш дыштанылганың бо дөгүнде ажылды организастаанны эки. Башгайы сезопнуң өөренирчилери иидиидан—июльдан — июлуска, а дараазында бедик сентябрьга чедир ажылдаар. Бөлүк бригаду үш звеногга хуваатынган. Звеноволор түрлүг удургучулуг. Олар араазында сопиалистиг чарыштыг ажылдап турар. Өөренирчилер түгэл дөрт шак ажылдаар. Арткан хостуг үезин план баштар арттырып турар.

Школада өөредилгенин, күш-ажыл болгаш мөгүүшкөөр-ренирчилерниң ыныгыл бедидери, башкызларның болгаш өөренирчилерниң күш-ажылының түрлөрүнүң сведодор эрстейлер порлату чайладыры, өөредилгенин харылаалын хөрөп чергелерде бижиглары, пинтилеиие ажыктыг күш-ажылга школачыларны белеткеприн эпиеидери болгуи түрлүгө болуп түрлүгө партияның XXVI съездиниң сөөлүүлөринде спгаап айыттыгаан. Елүүг күш-ажылчы коллективке бо бүтүү чедип ап болуур. Шынаала, республиканың өске үлегерлиг бригадалары-биле бир дөмей. Бажын-Алаак ортумак школазының өөредилге-бүдүрүлге бригадазы күш-ажылын болгаш дыштанылганың база бир нол хевээр болу бергеп. Маңаа ажыл организастыг. Өөренирчилерни турааадыры чугула, ерт үне берээ, иодду оон-биле дүүрген үе тыыттырыптар. Машина-техника турар черии ситиини аштап кааптар. Бывар-чаар материалдарны түүлэй өөредилге шыгжаар. Тарааны кеперинии элээи мүрииуна шоодду дескиилер аидарып алыр.

Шанга ерт өжүрер керекгелер бүүрү турар хол-биле ажылдаар сут пасозу, сүүлүг досказрлар, кочалар, тыртпалар, ууреткер, балгылар... Шаиы үүгүлүү арыт тургузар керек.

Хову ажылдары ажы ажаап турар шадаг ажылдар довуралаанга, аиаа сааи болгаи бок ортедип болбас. Бо ажылларны кижап, кажа, пантээр кыыгыы сөөлүүнүг удуртукчуларыы-биле, ерт черинии ажылдакчыларыы-биле дүүрүжүр. Сааи ерттедирии ияап-ла хир чок хүннерде кылыр. Ол шоолу дескиидир ажаарын ажыр бөөтөөп турда хайгаараар үлүстү томуйлаар болгаи ерт айыымыиың дүгайында тайылбырны бээр. Ол үеде ерт өжүрер керекгел база белеп турар үүрүлүг.

Н. ДРЕСВЯННИКОВА.

Бүгү-земледдиң ертке удур эки-тура ниитилелиниң Кызыл хоорай Советиниң даргазы.

ДҮЖҮТТҮ ӨРТТЕН КАМГАЛААР

Хову ажылдары өгелеп турда, харыысалгалыг ажылдакчылар ажылчыннарга ерт болуулбазының аргаларын сайгыйлыралар болгаи ерт бөөдү бергеи тавырылгада одарыын кылыр ажылдарын түүлэр үүрүлүг. Ол үеде бөлүк ажыл-агый машиналарыынын ортке удур камгалалың ыыга

БӨМБУРЗЕКТИН СУДАЛЫ

СЭТА-ның корреспондентилери дыңнадып тур

«КҮШ-АЖЫЛДЫҢ ХООЧУНУ» МЕДАЛЬ-БИЛЕ ШАҢНААР ДУГАЙЫНДА

Тыва АССР-киң Дээди Совединиң Президиумунуң Чарлыы

Үдүге ажыл агыйымга хей чылдарда үре-түнелдиг ажылдан нептеен дээш, күш-ажылчы эчы-хавыяазын ыелеп көргенинден дөмдээ чылдыр ССР Э-нии Дээди Совединиң Президиумунуң өмүнелеринден «КҮШ-АЖЫЛДЫҢ ХООЧУНУ» медаль-биле шаңнаары болза:

КЫЗЫЛ ХООРАЙДАН

Освальд Рихардович **Адам** — түүйбу заводунуң ажылчыны.

Зоя Папагаевна **Аракчаа** — РСФСР чергелиг пенсионалдыг пенсионер.

Тамара Терентьевна **Артемьева** — шериг садыының Тыва директивазының экспедитору.

Елена Сергеевна **Белотривцева** — республиканың туберкулезка удур диспансериниң санитарказы.

Анатолий Дмитриевич **Бочкарёв** — сельхозтехникумунуң районнар аралыы Кызылда каттыжыышкыының ажылчыны.

Дора Гавриловна **Булгакова** — республиканың туберкулезка удур диспансериниң эмчи сестразы.

Татьяна Николаевна **Быкова** — пенсионер.

Мария Ивановна **Выгузова** — столоваялар болгаш ресторандар трестиниң техниктиг ажылдакчызы.

Нина Владимировна **Гриценко** — республиканың хөгжүм-шын театрының кол бухгалтери.

Мальда Петровна **Дзирн** — Тыва АССР-ниң садыг министерствазының автотранспорт бүдүргелиниң ажылдакчызы.

Мария Прокопьевна **Евдокимова** — «Тыва септелге түдүг» трестиң механизация ажеелелиниң дүүт бүгүдекчизи.

Мария Антоновна **Ефимчук** — Кызылдың эъш-чем садының № 15 магазинниң ажылдакчызы.

Елизавета Устиновна **Иванова** — № 1 орук-түдүг эргелелиниң склад эргелекчизи.

Екатерина Петровна **Ворфоломеева** — Элегес-Аксы суурда пенсионер.

Константин Иванович **Дуванов** — Кара-Хем суурда пенсионер.

Александра Савельевна **Кузьмина** — Элегес-Аксы суурда пенсионер.

Валентина Михайловна **Марцинович** — Элегес-Аксы суурда пенсионер.

Лидия Максимовна **Фельдман** — Элегес-Аксы суурда пенсионер.

ӨВҮР РАЙОНДАН

Кускепей Сандыпович **Дамбажык** — пенсионер.

Анайбан Дорегевна **Допгак** — пенсионер.

Чин-Хуна Оргуновна **Отур** — «Кызыл Туу» совхозтуң ажыттынчы.

Кан-ыс Хавалыговна **Тулуш** — райкүүскомнуң чуртталга-коммуналь бүдүргелге эргелекчиниң техниктиг ажылдакчызы.

БИЛЧЕМ РАЙОНДАН

Сергей Хайдыбаевич **Бапай-оол** — районнуң чоннуң амыдыралын хандырылгазының бүдүргелге эргелелиниң ажылчыны.

Мария Федоровна **Верзанова** — Турапда орук септелгетүдүг эргелелиниң ажылчыны.

Тамара Фёдоровна **Капустина** — район эмнелгезиниң санитарказы.

Зинаида Ивановна **Козлова** — «Саян» совхозтуң зоотехниги.

Мария Харитоновна **Костенкова** — райкүүскомнуң бухгалтери.

Александра Чимитовна **Лама** — «Кызыл тараачын» совхозтуң завлакчызы.

Мария Павловна **Никифорова** — районнуң план кадзинизин экономизи.

Татьяна Семёновна **Оюпова** — Хадың ортумак школазының өөредилге эргелекчизи.

Александра Ивановна **Пищикова** — райпо ажылдакчызы.

Мария Антоновна **Поносова** — «Кызыл тараачын» совхозтуң ажылчыны.

Эмилия Владимировна **Репих** — Сесергиг суурда уругдар яслязының эмчи сестразы.

Наталья Афанасьевна **Сидоренкова** — Хадың суурда амнепе пункттуның санитарказы.

Анна Прохоровна **Трушкова** — районнуң чоннуң амыдырал хандырылгазының будүргелге эргелелиниң склад эргелекчизи.

Иван Алексеевич **Шашкова** — районнуң чоннуң амыдырал хандырылгазының будүргелге эргелелиниң кочегары.

ТОЖУ РАЙОНДАН

Екатерина Ивановна **Тарабрина** — район амнелгезиниң эмчи сестразы.

ЭРЗИН РАЙОНДАН

(Ленин аттыг совхозта)

Серенмаа Хереловна **Дугер** — сакмачы.

Самаидрий Шолбаунович **Попов** — ажылчын.

Амыра Сурасовна **Серендук** — пенсионер.

Сенбабаа Секпеевна **Хорбаа** — сакмачы.

Серенбаа Давыковна **Чамзы** — пенсионер.

Артём Алдынович **Чамыин** — пенсионер.

Маады Чодак-Каранович **Эренчин** — пенсионер.

Тыва АССР-ниң Дээди Совединиң Президиумунуң Даргазы М. МЕЖЛУМЕ.

Тыва АССР-ниң Дээди Совединиң Президиумунуң Секретары Н. БОЙДУ.

Кызыл хоорай,
1981 чылдың август 28.

СОЦИАЛИЗМ ЧУРТТАРЫНДА

● *СОФИЯ*

Сентомври хоорайда кан [illegible] будүрүг завод-туң пахтырийн бергеним. Бүгүдэ агрегаттар болгаш машиналар кижиниң кирижилгези чокна бот-тускайлаң ажылдан турар шыкаш байдал кижиниң сагыжынга тыптып кирип келдир. Шынап-да кижилер [illegible] Ынчалза-дам ол башкай көргеп кижите мынчалыр бодандырар. Оскеда участоктарда шыкаш ыында база будүргелге [illegible] тайныышкыныят. Башкарылгаш предприятиет түрүнде пайнаашкыларда операторлар олурып ажыртуп, техникатуп бүгү шугумнарда механизмнерни, ведлиишкинчилерни сортап дайлаштыр башкарар.

Будүргелге автоматчыткапкының болгаш механизатөрлөөшкө дөмейлеш-талазы-биле бистин заводувус Болгарияның ёзулуг амты үеним болур будүргелгеринге саналга дүрүм ёзугаар кирер деп. ООН директору Георгий Георгиев чугаалаар. Бо заводту Совет Эвилелиниң техниктиг дөмейлешкө-биле телевилеп, түткан ол фантыны сналап демдеглей-сөөр мен. ССРЭ-дөн келген дөмей черескелдер тергин ын будүлүүнүң практиказа киргүскен.

● *БУДАПЕШТ*

Венгрия кампалаашкын Венгриялыг Министрлер Чөвүлелиниң чүүлдүг дөч көргеңи программазы шүүседириге бо алдыгы биш чылда 30 миллиард форинт акшаны бергеп. Энергияны тен ажылгарыышкы черелге бар курланыырларны илерелдирер программаларга хемчеелиг акша кадбас шиидеелеп эзин телевилээп. Ууне ажыл-агыйынга ишке-дүүн ажыр-тарынга хей чедиишкинни [illegible] технологияларны [illegible] девир-сөөлгүлерни электрижилерин, амдаа 100 мун квартираларны газ четкинзинге кежарын ол программада киргеп.

● *БУХАРЕСТ*

Румынияда Үүлдүр хоорайында механика бүдүрүлгезинде автоматтыг арга-биле ажылдаар хеп чүүр 200 мунгу машинаны белеткээн. Хеп чүүлдазының дараалакшак шидиг дүгаарлыг машиназы бо чылын ол будүрүлгенин комплексинин планнаан ажыр-лыг тудуруна 450 кылыы база болуп турар.

● *ГАВАНА*

Долегейлиин дыка хей чүрттарының түрегелдиг ой-ой садыг суднолары Хосталга ортудуунга хүнмүн барып турар. Чүрттуң таныы дегизүн орар экономиказына ирежик чугула тедиишкин дөмей-дөмеш-сеердерин олар Кубага чедирип турар. Долайларны, [illegible] кижилер чоруп турар лайнерлер Кубадан бистың оравыыстың бүгүдэ бүдүүлүнчө кайгамчатпыг куба кол тимистерни, никельди, тоакпыны, ол шыкаш национал экспорттуң кол продуктузу — чигирни алгаш чоруп турар.

Судноларга чигирни дүрген болгаш ядык чок чүрүлерин хандырар сорулгазы шерт амыдыралчыларның мурнуңга партия биле чазак тургускан. Матавезс моңгуун партия хөрээлиг Пуэрто-Падрда чигирни сава чокна тудуруунуң спецпланнаштыг суг ортелелиниң амылдакчылары бо чылын ол сорулганы шиитпирлеттинге үзүт үзүт. Түүлүн кижирген. Будүрүлгечи бөлүк предприятиелерни ажыр күүседкеш, олар бүгү чүрттаа шын-ла чылыг суг ортелелериниң ажылын хандырып турар. Коллективтерниң ажылдаачыларының чедиишкинниг черлеп, ажылдаачыларның сорулгазын шиитпирлеттинге бирген черлеп эдилеп.

● *БЕРЛИН*

Европага стратегтыг боорусттуруның ыыыттыралрының болгаш ядролуг чериктиг [illegible] түрүүрүүнүң денелелин чаамаданнаан ыйтырыглерин дугайгы ССРЭ-нин болгаш АКШ-тың арнамыг чугаалажымышкыларының ончазын дугай Германияның Демедегей Республиказының Тышкы черлер министри О. Фишер биле Куба Республиказының ыыттыны херектер министри И. Мальмеркиа дедикеп чугаалаан. Совет Эвилелиниң болгаш социалистиг өскө-дээ чүрттарының айтыыл чон сорулгу болгаштыралдарының үүлүгаан сөөлдары быжыг тайбыныы хандырарынга шын-ла ыыттыг үүүр-дүүлүг дээрзин Берлинге болган үзүүражымышкының олар онзалап демдеглээн.

● *ХАНОЙ*

Вьетнам нейтрализадыдал ортулуунда Бадрың шелте ниижелериниң эйнёт чалгын чыгаан дагай самолёдта кирип турган. ВКП-ниң үндезилелгезинде, вьетнам революциказының баштыныкчызы Хо Ши Мин хамаарышпас чорүктүүн Декларациязының 38 чылдыр мурнуунда харын анна чарлаан. Республикавыны чарлаанының хүнүн демдеглээр дээш ол төөгүүлүг шелге муң-муң хамаалжылар чыылган.

Сингапурдуг Вьетнамның ЮО ажыг миллион чонуу национал бөлүүрениң ыыттыралрының болгаш ядролуг чериктиг [illegible] ыыттыралрының ыыттыралрын дугайы ССРЭ-нин болган АКШ-тың арнамыг чугаалажымышкыларының байдалында демдеглээн ортиргеп. Чүрттуңун хамаарышпас чорүктүүн 38 чылдың демүргезинге ыыттыралрының [illegible] дүүт бүгүдекчизи болгаш ядролуг чериктиг [illegible] ыыттыралрының ыыттыралрын дугайы ССРЭ-нин болган АКШ-тың арнамыг чугаалажымышкылар

ТЫВА ДЫЛЫМ

Төрээн чуртуң кайың, чүдеш эгелээриң
Дотеревиле ырлажып-даа турар-дыр бис.
Телгү биске ада, ие, чери—аздың,
Төрээн дылы олар-биле бир дең—эргим.

Чаңгыс сөстеш өстикпе сергеш, өөрүп болур.
Чаңдыр барза, хомудай-даа берип болур.
Эдиктиген сөс, боодан үндүр атпаа ол дег.
Эгиттинмес дижирип-ле ылап ийин.

Шүгүм чазаар мурнуруста, ыңгаш аар бис,
Чүгээлаштар мурнуруста, бодавыр бис.
Сөөлгү хемдээш, чартың ыяш көөр апаар.
Сөстү сөөлээш, ыңгыпта-даа чедер апаар.

Дылым-биле турган дыты үдуруптас.
Акем-биле аайы база көжүрбес! —деп.
Ада-өгбе дужундан бөөр байбаңнарны
Тывыңгырлар үттеп-сургаш келген түве.

Тыва сөстүң чергеш, күштүүн билир дизе,
Дыка класташ, коңгыдар албаш эвес—
Бүрүн шагдаш чонум дожаа уран, шевер.
Будуң, чаш каан эриннер-даа анда четпес.

Банка-соока дылдар холуп чүгээлавайн.
Баштай төрээн чүгаан ёзи шаңгээтсинзе.
Оңнуң түржүк, өскенниң-даа дылы сеңээ.
Өөредип каан аъдың ышкаш, чаазыга бөөр!

Салчак МОЛДУРГА.

БАЙЛАК БОЛЗУН

Белдир-Арыг барыксаарлар
Ой челиин чеде-ле бөөр.
Ферманың мурнакчызы
Оюмаага дужа-ла бөөр.
Сайган суудун санай бөөрге.
Сөөлзүрөй берген болур.
Сайлыг-Хемниң шаңнын
суунун
Саарыңга эккей бөөрдер.

Ойланың кан-на дүүю,—
Кадыр-бөртке торлур эвес.
Оюмаанын дыңзыг холу
Казыг ишке тоор эвес.
Эрес сааңчы дүржулгазы
Үзөртинмес байлак болзун!
Эжи-өөрү — залчыларың
Ижик, эрге сыңмас болзун!

Б. ДОЮНДУП.

(Эгези № 201, 202 «Шында»).

ЫРЛЫГ-БУЛАК

Ырлыг-Булак ыйлап чыткан. Шал ногаан чымчак шыктың дал ортузунда мээге чык дээш кара суг бажы ында чеже чылдар дургузунда өттүнгөн коллоп чүве, ыяштар-даа мыктаар кажан-даа ылгап көрбээн. Ырлыг булак ырлап чыткан.

«Октябрь» совхозтуң төп суурун чечек-чимис дүй бүргей берген. Кудумчуларында безин бүтүн оранжың, суствп чыткан. Эрээн-шокар ховатаңнар, урак холдар аргываан хевистер дег, ховуларда чечек баштаан. Агаар ырыңай-ла ырыг-чигир-биле чыттаган. Хамаарактар каан дээрже өрүмнелиг үне берген, хүннүң алдын херелдери-биле батканып алган, черже бадарын уттупкан тургулааннар.

Ырлыг-Булактың тускайында чайгы ногаан шөлде спорттуң оң-баазын - чыны-торгу, хөө-халаа туктарны чымчаг салгын хомнадыр сүйбап турган. Кирер эжик ырында калбак ызыл пос херип каан, ында ак будуң-биле бижээн сестер кайы оранчактан кестү бээр: «Малчыннарга болгаш тараажыларга яшт байыр.» Маргыш чок, ында ажылагыйның эң аар чүгүм эктинде салып алган, эң кол, эң харыысалгалыг, эң хүндүлүг кижилерни адап каан. Оон ынай база ногаан, чок, ак, сарыг, кызыл, хүрең постерде бижиктер, хыйырыглар-ла хөй: «Кежээнин мурнунда — түңгү, ыяштаның мурнунда— хонуу», «Чайгы чаңгыс дүн будуң кыштың чемгерер», «Чайның шанаан сеңгеө», «Чазый ыяш чазын калыр, чарык булгээр күзүн калыр», «Сааңчының сүдү хонуг, сакмаңчының холу хонуг», «Таңдың турда, таңдаш-ла мен, тараам турда, тодуг-ла мен», «Хойлуг кижи каас, инектиг кижи тодуг», «Иш-биле спорт — ийнс чедер ажылактар», «Магнеңч майны кадырыы», «Арганың кырынга чам үнер», «Эки дыш —эки иш» дээш оон-даа еске. оон-даа мнай. Ырлыг-булакчылар ынак ырыаның база эң көскү черге азып алганнар:

Ырак черге торзумза-даа.
Ырлыг-Булаам утпас-ла мен
Ырлай-биле нагара-дам.
Ынак сарыым пагбас-ла мен.

Спорт шөлүнүң бир талазында тос кулаш төп чартың хана солуп азып каан турган «Чартык чылдың түңгелгээ» дээш мурнуку түүдүт. Оон соонда совхозта хөй ажылының бригадири Лапчар Ирбижейниң, чер ажылының бригадири Эрес Хереддиң, сүт-бараан фермазының эргелекчизиниң, школа директорунуң, уруглар садының эргелекчизиниң, кодээ Культура бажыңының директорунуң, совхозта яжы-бүрү тускай эртемнилерниң, аңаа-ла ажылчыннарның түүдерииң, корреспонденцияларың, медээлерии, чагаалларың кииргилээн. Шүлүктер, ырлар база чораан. Сөөлүнде чечен сестерлиг баштак чуруктар шуужа берген. Ында ажыл-ишкин маадырларындан өгбелээш, совхозтуң дүрүтүр ажылдакчыларынга четкен. Чалгаалар, мегечилер, алдуглар, арагатылар дээн чүүл-бүгү шаарлаңчактарны база чаштынар чер тыпшааннарны дорегезин инда чуруп каан болган. Лапчар биле Алай-кыс Ирбижейлерин хөй ирбиин оолдары эдертип алган, кодан сыңмас хөй кадарып чоруур ыллыр чуруп каан. Оларның чанында ажаазынналыг трактор аргажын көдүрүп алган Эрес биле Домаңа Хереддер турган. База-ла хөглуг. Адактың соонда совхоз директору Бичелдей Кыргысович Мөңге-оолдуң азар шой көдүрүп алган турар спортту кылдыр чүүлү каан болган. Хөлдарның, буттарының, аптара дег, булуңналган тереңнең дыңгайы инек-чечек. Аңаа-да дери борбак-борбак тектүп турар. Көдүрүп алган шоюнда эңмежок сестер бижип каан: мал ажылы, чер ажылы, школа, эмнелге, уруглар садыы, садыг. түлүг, ногаачылдылга, бот-тывыңгыр ырак чүүл, күш-культура болгаш спорт, бойдус кампалалы дээш, оон-даа мнай үжүктер номчуттунар кылдыр бижирээн чорүй баргал.

Ырлыг-Булак суурүңүң күш-ажылчы хүнү эртенин-не спорттуң шөлден эгелээр. Чылыг-даа шагда, соок-даа шагда домей. Эртенги сула шимчээшкинер кылын, совхоз директору биле спорттуң инструкторлар халчып үнүп кээр. Оларның соонга ажылынар, кодээ интеллигенциянның төлээлекчилери туруптар. Улуглар база, уруглар база. Кежээ хол бөмбүг, стол тенниси, байырлалдар боюнгаа келгенде, моге хүрежинге белеткел, соотказ аъттар үзүргедин.

Спорт шөлүнүң ийлый-булаачылар боттарының ажылдарын дамчаар үеле дериң алгынар. Долгандыр херимнээш, ыяштар тарып каан. Бөмбүк ойнаар, мерге кагар, ча аъдар шөлдерни ыяштаан.

Эртенгиниң 10 шак. Спорт шөлүн үрер хөгжүм үнү дола берген. Чанчыл болган «Дагестан Базары». Оон соонда боттарының шине марыжы «Ырлыг-Булаам утпас-ла мен».

«Октябрьның» чону ажылдап-даа билир, дыштанып-даа билир. Спорт шөлүн чоп долуп эгелээн. Ында көөр түүлер, баар черлер көвей. Чылыг-ган чоп садыгны дола берген. Оон артканнарын дестерде кайгаралыг-харамчалыг. Чамыгтары узун хана солуп танывда калтарыпган каан чевээнин кырында демир аңдазын, кан өргеп турасканалдың чанында моондак-моондак чечектер, чаа үүлүн орар тараанын чаш сыптары, тайгының ярлыкчының ногаан будуктары салдыгган. Эң баштайгыларга өөрүп четтирээнин өгбелерин чыртыктыг үлегер-төвүрин сактып, ырлыг-булаачылар мөңгеннер. Чамдык чон ыяш чок. Төрээн чер-даа ырлыг. Салгалчылар, билип алынар кижилерниң чурттаалгазы-даа өгүмчелээр. Чүүл-ажылы-биле холбашкан, чырык хүн аларда чер бөмбүрээр —чүгле шидиг шиликтерин, ооңдарының тутпуун алган турар, эртекен үени сактынар, амгы үеэн кажнаар, келир үени түргүлээр.

Хөгжүм чирт дээш. Наадым эгелээн. Чылган чонның кадыр-сөөлүн ырлыг-булак ыйлап чыткан. Шал ногаан чымчак шыктың дал ортузунда мээге чык дээш кара суг бажы ында чеже чылдар дургузунда өттүнгөн коллоп чүве, ыяштар-даа мыктаар кажан-даа ылгап көрбээн. Ырлыг булак ырлап чыткан.

«Октябрь» совхозтуң төп суурун чечек-чимис дүй бүргей берген. Кудумчуларында безин бүтүн оранжың, суствп чыткан. Эрээн-шокар ховатаңнар, урак холдар аргываан хевистер дег, ховуларда чечек баштаан. Агаар ырыңай-ла ырыг-чигир-биле чыттаган. Хамаарактар каан дээрже өрүмнелиг үне берген, хүннүң алдын херелдери-биле батканып алган, черже бадарын уттупкан тургулааннар.

Ырлыг-Булактың тускайында чайгы ногаан шөлде спорттуң оң-баазын - чыны-торгу, хөө-халаа туктарны чымчаг салгын хомнадыр сүйбап турган. Кирер эжик ырында калбак ызыл пос херип каан, ында ак будуң-биле бижээн сестер кайы оранчактан кестү бээр: «Малчыннарга болгаш тараажыларга яшт байыр.» Маргыш чок, ында ажылагыйның эң аар чүгүм эктинде салып алган, эң кол, эң харыысалгалыг, эң хүндүлүг кижилерни адап каан. Оон ынай база ногаан, чок, ак, сарыг, кызыл, хүрең постерде бижиктер, хыйырыглар-ла хөй: «Кежээнин мурнунда — түңгү, ыяштаның мурнунда— хонуу», «Чайгы чаңгыс дүн будуң кыштың чемгерер», «Чайның шанаан сеңгеө», «Чазый ыяш чазын калыр, чарык булгээр күзүн калыр», «Сааңчының сүдү хонуг, сакмаңчының холу хонуг», «Таңдың турда, таңдаш-ла мен, тараам турда, тодуг-ла мен», «Хойлуг кижи каас, инектиг кижи тодуг», «Иш-биле спорт — ийнс чедер ажылактар», «Магнеңч майны кадырыы», «Арганың кырынга чам үнер», «Эки дыш —эки иш» дээш оон-даа еске. оон-даа мнай. Ырлыг-булакчылар ынак ырыаның база эң көскү черге азып алганнар:

Ырак черге торзумза-даа.
Ырлыг-Булаам утпас-ла мен
Ырлай-биле нагара-дам.
Ынак сарыым пагбас-ла мен.

Спорт шөлүнүң бир талазында тос кулаш төп чартың хана солуп азып каан турган «Чартык чылдың түңгелгээ» дээш мурнуку түүдүт. Оон соонда совхозта хөй ажылының бригадири Лапчар Ирбижейниң, чер ажылының бригадири Эрес Хереддиң, сүт-бараан фермазының эргелекчизиниң, школа директорунуң, уруглар садының эргелекчизиниң, кодээ Культура бажыңының директорунуң, совхозта яжы-бүрү тускай эртемнилерниң, аңаа-ла ажылчыннарның түүдерииң, корреспонденцияларың, медээлерии, чагаалларың кииргилээн. Шүлүктер, ырлар база чораан. Сөөлүнде чечен сестерлиг баштак чуруктар шуужа берген. Ында ажыл-ишкин маадырларындан өгбелээш, совхозтуң дүрүтүр ажылдакчыларынга четкен. Чалгаалар, мегечилер, алдуглар, арагатылар дээн чүүл-бүгү шаарлаңчактарны база чаштынар чер тыпшааннарны дорегезин инда чуруп каан болган. Лапчар биле Алай-кыс Ирбижейлерин хөй ирбиин оолдары эдертип алган, кодан сыңмас хөй кадарып чоруур ыллыр чуруп каан. Оларның чанында ажаазынналыг трактор аргажын көдүрүп алган Эрес биле Домаңа Хереддер турган. База-ла хөглуг. Адактың соонда совхоз директору Бичелдей Кыргысович Мөңге-оолдуң азар шой көдүрүп алган турар спортту кылдыр чүүлү каан болган. Хөлдарның, буттарының, аптара дег, булуңналган тереңнең дыңгайы инек-чечек. Аңаа-да дери борбак-борбак тектүп турар. Көдүрүп алган шоюнда эңмежок сестер бижип каан: мал ажылы, чер ажылы, школа, эмнелге, уруглар садыы, садыг. түлүг, ногаачылдылга, бот-тывыңгыр ырак чүүл, күш-культура болгаш спорт, бойдус кампалалы дээш, оон-даа мнай үжүктер номчуттунар кылдыр бижирээн чорүй баргал.

Ырлыг-Булак суурүңүң күш-ажылчы хүнү эртенин-не спорттуң шөлден эгелээр. Чылыг-даа шагда, соок-даа шагда домей. Эртенги сула шимчээшкинер кылын, совхоз директору биле спорттуң инструкторлар халчып үнүп кээр. Оларның соонга ажылынар, кодээ интеллигенциянның төлээлекчилери туруптар. Улуглар база, уруглар база. Кежээ хол бөмбүг, стол тенниси, байырлалдар боюнгаа келгенде, моге хүрежинге белеткел, соотказ аъттар үзүргедин.

Спорт шөлүнүң ийлый-булаачылар боттарының ажылдарын дамчаар үеле дериң алгынар. Долгандыр херимнээш, ыяштар тарып каан. Бөмбүк ойнаар, мерге кагар, ча аъдар шөлдерни ыяштаан.

Эртенгиниң 10 шак. Спорт шөлүн үрер хөгжүм үнү дола берген. Чанчыл болган «Дагестан Базары». Оон соонда боттарының шине марыжы «Ырлыг-Булаам утпас-ла мен».

«Октябрьның» чону ажылдап-даа билир, дыштанып-даа билир. Спорт шөлүн чоп долуп эгелээн. Ында көөр түүлер, баар черлер көвей. Чылыг-ган чоп садыгны дола берген. Оон артканнарын дестерде кайгаралыг-харамчалыг. Чамыгтары узун хана солуп танывда калтарыпган каан чевээнин кырында демир аңдазын, кан өргеп турасканалдың чанында моондак-моондак чечектер, чаа үүлүн орар тараанын чаш сыптары, тайгының ярлыкчының ногаан будуктары салдыгган. Эң баштайгыларга өөрүп четтирээнин өгбелерин чыртыктыг үлегер-төвүрин сактып, ырлыг-булаачылар мөңгеннер. Чамдык чон ыяш чок. Төрээн чер-даа ырлыг. Салгалчылар, билип алынар кижилерниң чурттаалгазы-даа өгүмчелээр. Чүүл-ажылы-биле холбашкан, чырык хүн аларда чер бөмбүрээр —чүгле шидиг шиликтерин, ооңдарының тутпуун алган турар, эртекен үени сактынар, амгы үеэн кажнаар, келир үени түргүлээр.

Хөгжүм чирт дээш. Наадым эгелээн. Чылган чонның кадыр-сөөлүн

ЭРГИМ НОМЧУКЧУЛАР!
«ШЫН»
солуунуу чагыдып алынар.
Бо чылын солуунуң чагыглазым чүгле сентябрь, октябрь айларда чорулаар. «Шын» солуунуу чагыдып алыр дээр болзуңза, хуусаазын эрттирбес дээш дамчаа.

телевидение

СЕНТЯБРЬ 5-ТЕ
БИРГИ ПРОГРАММА
МОСКВАДАН

8.00— «Те». Информасыдыг программа. 8.40 — Эртенги сүлә шинчилеңнер. 9.05.— «Машгарга аңчыластар» дүтээлинээ». 9.35— «Сизерге, ада-иезер!». 10.05—«Человек». Улустуң чүгаалыгларының IV дүнеги фестивалының телепрограммазы: «Сырияда». (Болгария). 10.35—«Айыыл чок шимчээшкин дээш». 11.05— «Курьяниксаларның чогаадылгазы». 12.05— «Москва чуртуң херээжээ». 13.35— Уругларга фильм. «Загадкино суурда». 14.00— Бөгүн делегейде. 14.15 — «Спортлотонуң» 36-гы тиражы. 14.25—РСФСР-ниң фольклор ансамбльдериниң күүседеери. 15.10 —Даарта— СССР-ниң нефть болгаш газ үлетпүрүнүң ажылдакчыларының Бүтүү-эвилел хүнү. Дамчыдылгага СССР-ниң газ үлетпүрүнүң министри В. А. Динков киржир. 15.30— «Дириг амытаннар дүтээнде». 16.20—Политиктиг тайылбырлакчы Л. А. Безыесенскийниң беседазы. 17.15 — «Ужуң чоруур корабльлер». Мультфильм. 17.25— «Чооккуу Чеен чүк: сагыш-сеткилдиң аарыы, дүвүрээзиң идегел». Документалдыг фильм. 18.20— «Ыры-81». 19.00—19.45— Чапсар. 19.45—«ТТ-ниң эрээнинга бир дүтээре. «Идегелдиң сырыы». Уран-чечен фильм. 21.00—«Үе». Информастыг программа. 21.35— «Катка бажы катка эвес...». 22.05—22.35— Спорт программазы: чаяк атлетикага делегей күбээ. Штангиден дамчыдылга. Хереботтугага делегей күбээ. Шайнарындан дамчыдылга. Төнгетке — мөзелер.

ИЙИГИ ПРОГРАММА
МОСКВАДАН

14.20— «Театр чараашының чанында». 15.15— Чадаг-терге спортугга дериг чемпионады. Трек. 15.30— «Солчаазының альбомуу». Документалдыг телефильм. 15.45—«Че-ве, быстар!» 16.05—Д. Храбровскийге «Чүрек соп турда.» Ленинградтың Көрүнеңиг драмазының А. С. Пушкинниң аттыг академиктиг театрының фильмшиниң. 19.30— «Музыкалыг киноөө». 20.00— «Тамчыктыг үүлүмүр чаштарың». «Простоквашинода дыштанылталар». 20.15— «Кадыкшылыг». 21.00— «Үе». Информастыг программа. 21.35— «Данғызаның бердээ». Уран-чечен телефильм 1-ги болгаш 2-ги сериалары. 00.00—00.25— Дэвдогта делегей чемпионады.

Агаар

Кыналдың агаар станциязының медээзи дүтаар алырга, бөгүн республиканың ыяш бүрүттээр, кончуларже чаңгыс Ямаң-Бөгү үүлүмүкшүүг хаттың дужу секундада 9-14 метр өөдүр күштедир. Агаатның температуразы 10-15 градус чылыг болур. Дүн дөңгүттээр чедилээр.

Кызылга база-ла эдир бүрүттээр, чагбас. Хаттың аъдыры секундада 9-14 метрлиг эргиес. Градус 15-16 градус чылымыр.

Редактор В. С. ШАРАПИН

КЫСКА ШООДУГЛАР

— Кайнаар эстедириң оң?
— Кадайымга чаа бирт садын алгаш, мода өскерлериниң мурнунда дүрген барып бажыңымга чедириң, четтингир-тер дээш кызып чор мен.

. . .

Эртемдеп надайыңга өөрүшпүдүт дыңнаткан:
— Маречыдар-биле харылзаа тударын ам-на чодып алдым.

— Оң коңгыг экэ-дир — дээш, оон кады кыраанын уламчылаан. — Хирлиг хептериң хен чүүр черге база катап чедириң ыңгаваанын оң бе?

. . .

— Шаңнатпан аңнаң-биле чүүл садып алыр сең?
— Электрлиг шала аңтакчыны.

— Хен чүүр машина садып алганы дээре эвес чүве бе?

— Хутбай чүве-дир ийин, хен чүүр ишки — кадайым, а шала аштаар кижи мен бодуң болбазың мен бе!..

. . .

Аъш-чем долдур ыглаан улуг барба түүлүн ашаан, ырлыг келген кадайын аштаа көрүп каан:

— Бо чоруун моон соңгаар соңсадың көр! Сен хире назынар үениве хөрээжен кижи ындыг аар чүве кедүрбес ужуразың. Оон орнуна ийи катап бөргөш, дажыглап алганы дээре!..

Сонуургактарга

СЕНТ-ЭКЗЮПЕРИНИҢ УЖУДУУШКУНУ

«Максим Горький» деп самолёт-гигантчыга пассажир болуп олурган сураглыг француз чазалчы Антуан де Сент-Экзюпери даштыкы аалчыларга Москва кырынга ужудуушкун кылган кара чанныг ышкы бижүр. Оон долгу чанчарының дүзээлдинде литературада кирбээн бо фактыны Грозный хоорайда чурттап орар үзөктүг инженер Л. Хургес бадыткап шыдаар.

Москвага төрүттүнген ол шинжер чаш чылдарында-ла радио херээже сиза хандыкшылдыс чорааныңдан дораан-на бирги класстың специализин алаган. Лев Хургестиң чүткүлдүүн өөрешп көрсеш «Максим Горький» деп самолёттуң инициазынга бергедээштиг конструкциязы төлээлекчилерниң ынак чүүлдери.

— 1935 чылдың июль 17-де бистиң эгелээвиске: «Максим Горькийниң» француз делегациязы танылтырып турган — дең, Лев Лазаревия сактыг чугаалаар.— Оңа көргөн соонда делегациянның башкылыкчызы Москва кырынга ужудуушкун кылырынче чалаакы, мичээл-даа оон чайы чок болганындан аъварза селүүстээ сеткээ «Пари Суар» газетиниң корреспондентизин Антуан де Сент-Экзюпериге бергеп.

Лүгә-сөзүн үүле, чиргиг, ыйлык чонтуг: Сент-Экзюпери хөөң радиорубкаларга каап олурлакан. Шыгал-аа оон дорандыр бүгү үеге аажок ыяш хөстүр чүве. Чаңчыл москвалыг мыскылдың кырынга бир дээскиңген бис, кажан Моссоветтиң кырыг-биле үкрүп орадүүрүмүн бүдүүр. Чүүлдүң райбүүтүлгелериң аңнаалдыкчыл-ган мен. «Дэрбен уң» дижирикпе ооруң чаңчылыын бергеп Сураглыг авиамарш хоорайның мыскыдыктың болгаваан. ойнай бергеп Лалчыыг хуулгуурдуг, оон ыйлазын «Улам бедик, улам дүргең...» диткеп ырлазы бергенивисти боттарывыс эскербейн бергеп болдувус.

Москва самолёт-гигант, ооруушкуг жарш—Париж чуртуң аалчыга онза төөрөмштеп. Чартык шак иштинде кады үжүүдээ, бис ыйы дээдең төгүп турган, аъдап төөрөштээр-даа. Кайнаныс-даа биле-ле орус биле француз чугаа-сеткилдиг болуп турган бис. Бабыларывыс чүге Сент-Экзюперия моңгө ишкиг чадыгнаашкынга тутунган бо ыяш чүве дээш бодаар.

Оон соонда, бир чыл эртеде, оңу түрлөм гипертиреоидизмтер-биле чайы Исаакиевскийниң чанында дыштанылталар.

Аъдап-чем долдур ыглаан улуг барба түүлүн ашаан, ырлыг келген кадайын аштаа көрүп каан:

— Бо чоруун моон соңгаар соңсадың көр! Сен хире назынар үениве хөрээжен кижи ындыг аар чүве кедүрбес ужуразың. Оон орнуна ийи катап бөргөш, дажыглап алганы дээре!..

Г. НАСОНОВ.
СЭТА-ның корр.
Грозный.

КИНО

СЕНТЯБРЬ 5-ТЕ

«НАЙЫРАЛ»: «Ында сен, миңаашылым» 9.30, 11.20, 13.10, 15.00, 16.50, 18.40 (узаткан), 21.00 шактарда.

«ПИОНЕР»: «Чаңыг оруктуг» 10.00, 12.00, 14.50.

«Моратар эжиндирий чорлар» 16.50, 18.40, 20.30 (узаткан) шактарда.

«Ада-Хем»: «Шуптуптуң болдуусаа» 13.00, 16.50, 18.40, 20.30 (узатқан) шактарда.

Кызылдың № 1 ыяш профлуктуруунуң 1990 чылдың ябрлөөнүң Сатыпкөө Сайлабышы адырлыг үлүмүнүң ЕР № 180007 тоолу таңылгазының эртинээ бо ранцаңнаашкын эки өгбе чүве дээш саналбас.

Булуттарже бедий бергеш
Буурулмын бажындыва
Аас хүнде үне бергеш
Агыаар, дескээр көрүкерем.

Шагаан-Арыг, Чаа-Хөл суурлуг
Сөөлээс бис, чоок чер-дир.
Оон туружук Хемчиң бажын
Оортан көрүп ыаар силер.

Гаңды-Уула деңгеи сирти
Тамыттынар: дээ турда.
Аъдар-Тоштуң арты безин
Аңаа көстүр — бедиңге сын.

Д. Очурнуң фотозу.

СВЁКЛА

Свёкла — көдээ аажыл-агыйында чүге-бүрүзүт культураның бирээзи. Шагда кижилер оон түгле бүрүлериң эң ыыгдаар үнелеп чорааш. Делегейниң дыка төй торттары амгы үеде свёкланың ямзыбүрү сорттарын тарып, бүрүлерин эң ыыгдаңыг-даа болза, колдуунда оон дазыгның үнелеп турар. Бүрүзүнде А болгаш С витамин эдбек.

Дазыг чемижинде 10-дан төй хуу чигир бар. Свёкла — чартык витаминниг үнүүн. Ында С витамин картофельдиңгээ дөмей, оон ангыда В1 витаминниг белүү болгаш витамин РР, каротин бар. Кыжын, чазың чаа ногаа болгаш фрукт аймаа товарлаанда свёкланы темге ыыгдаарга кончуг үнелиг. Свёкланың витаминнери үр үеде кампалаттынып, ол ыыкаш организмге органик чүүлә магний, пальций, фосфор, кобальт, железо, йод дузу чергелиг будумелдер бар. Кобальт дузу В12 деп витаминниң ылгалдыларынга идиглиг. Ол витамин оске витаминнер болгаш будумелдер-биле демнешкеш хан эриилдениин өйлөөр. Улустуң медицинага свёкла, морковь болгаш бөрөдька чүүлүүнүң үлүмзаан хан четпестээйде ажыглаан чорааш.

Оске ногаларга бодаарга, свёкланы йод тей. Ынчангаш ук бөстүн, бөгүн ажыглаан организмже чүүлә магний, пальций, фосфор, кобальт, железо, йод дузу чергелиг будумелдер бар. Кобальт дузу В12 деп витаминниң ылгалдыларынга идиглиг. Ол витамин оске витаминнер болгаш будумелдер-биле демнешкеш хан эриилдениин өйлөөр. Улустуң медицинага свёкла, морковь болгаш бөрөдька чүүлүүнүң үлүмзаан хан четпестээйде ажыглаан чорааш.

Оске ногаларга бодаарга, свёкланы йод тей. Ынчангаш ук бөстүн, бөгүн ажыглаан организмже чүүлә магний, пальций, фосфор, кобальт, железо, йод дузу чергелиг будумелдер бар. Кобальт дузу В12 деп витаминниң ылгалдыларынга идиглиг. Ол витамин оске витаминнер болгаш будумелдер-биле демнешкеш хан эриилдениин өйлөөр. Улустуң медицинага свёкла, морковь болгаш бөрөдька чүүлүүнүң үлүмзаан хан четпестээйде ажыглаан чорааш.

Свёкланың органикиниң нөлотазы болгаш клетчатказы шөйүндүүнүң перистальтикизин терлин чыгырыны күштедирер. Хоотуран тырыктаар кижилерге 100—150 грамм ламыйдырган свёкланың хандызын аш ижинге ижерин сүмелеп турар. Ажыктыының талазы-биле свёкла оон-биле кыштаралттынмас. Ында бетаин дээн органикиг будумел база бар. Ол төмде үнүүн болгаш мал белогун синкерилеге база болгаш эмнелгелерниң жижиндер хөлөөнин тыныштырыпка дузалаар.

Свёкланың органикиниң нөлотазы болгаш клетчатказы шөйүндүүнүң перистальтикизин терлин чыгырыны күштедирер. Хоотуран тырыктаар кижилерге 100—150 грамм ламыйдырган свёкланың хандызын аш ижинге ижерин сүмелеп турар. Ажыктыының талазы-биле свёкла оон-биле кыштаралттынмас. Ында бетаин дээн органикиг будумел база бар. Ол төмде үнүүн болгаш мал белогун синкерилеге база болгаш эмнелгелерниң жижиндер хөлөөнин тыныштырыпка дузалаар.

Свёкланы нарыя подсахаридтер эдбек. Ол ыыкаш ирээн бактерияларың үдүртпаанынга, организмге глюкогенин тыныштырыпка дузалаар.

Свёкланың органикиниң нөлотазы болгаш клетчатказы шөйүндүүнүң перистальтикизин терлин чыгырыны күштедирер. Хоотуран тырыктаар кижилерге 100—150 грамм ламыйдырган свёкланың хандызын аш ижинге ижерин сүмелеп турар. Ажыктыының талазы-биле свёкла оон-биле кыштаралттынмас. Ында бетаин дээн органикиг будумел база бар. Ол төмде үнүүн болгаш мал белогун синкерилеге база болгаш эмнелгелерниң жижиндер хөлөөнин тыныштырыпка дузалаар.

Ю. ФЕДОРОВ.
эмчи.

КЫСКА ШООДУГЛАР

— Кайнаар эстедириң оң?
— Кадайымга чаа бирт садын алгаш, мода өскерлериниң мурнунда дүрген барып бажыңымга чедириң, четтингир-тер дээш кызып чор мен.

. . .

Эртемдеп надайыңга өөрүшпүдүт дыңнаткан:
— Маречыдар-биле харылзаа тударын ам-на чодып алдым.

— Оң коңгыг экэ-дир — дээш, оон кады кыраанын уламчылаан. — Хирлиг хептериң хен чүүр черге база катап чедириң ыңгаваанын оң бе?

. . .

— Шаңнатпан аңнаң-биле чүүл садып алыр сең?
— Электрлиг шала аңтакчыны.

— Хен чүүр машина садып алганы дээре эвес чүве бе?

— Хутбай чүве-дир ийин, хен чүүр ишки — кадайым, а шала аштаар кижи мен бодуң болбазың мен бе!..

. . .

Аъш-чем долдур ыглаан улуг барба түүлүн ашаан, ырлыг келген кадайын аштаа көрүп каан:

— Бо чоруун моон соңгаар соңсадың көр! Сен хире назынар үениве хөрээжен кижи ындыг аар чүве кедүрбес ужуразың. Оон орнуна ийи катап бөргөш, дажыглап алганы дээре!..

Редакциянның адреси: Кызыл Шетпаков-Кравченко аттыгузу, бажың № 1. ТЕЛЕФОННАРЫ: Редактордуң 2-24-62, редакциязының чөвүлелеринге 2-35-24, 2-31-75, харылзалгалыг секретарының 2-23-35, секретарлаттынар 2-23-36, партийжи ажыл-ыяның болгаш совет түзүлгезиниң ажылдарының 2-37-13, пропагандаларының 2-21-75, чаңчылга ажылының 2-29-54, чаңгыс ажылдакчы «Шынның» 2-21-47, отделиниң 2-41-77, информастар ажылдарының 2-20-60, корректорларның 2-27-41, бухгалтерияның 2-12-45, солун хөлбөк бөлүмүнүң 2-32-75 телефоннар дорт.

Тираж 17866. Чагыг № 4871
СОЛУН НЕДЕЛЯДА 6 КАТАП ҮНЕР

Тыва АССР-ниң Министрлер Чөвүлелиниң Ном үндүрер чер, полиграфия болгаш ном сатыының керектериниң төлевү-биле чүүлделиниң типографиязы (Кызыл Шетпаков-Кравченко аттыгузу, бажың № 1)

ТС—04729

Бүгү чурттарның пролетарийлери, каттыжыңар!

ШЫН

СЭКП Тыва обкомунуң, Тыва АССР-ниң Дээди Советиниң болгаш Министрлер Чөвүлелиниң органы

№ 208 (11706) | 1981 чылдың сентябрь 6, воскресенье | 1925 оның үдезилеттинген. | Орта 2 хап.

ДҮШКЕН БҮРҮ БЕЛЕТКЭЭРИ — КИЖИ БҮРҮЗҮНҮҢ ХЕРЭЭ

КҮЖЕНИИШКИННИ КОШКАТПАС

Мал чеми белеткелиниң хүн демдеглели

Августуң 31-ге чедир республикага шилгиза-биле 81995 тонна сиген, 14 муң тонна ажыг сенаж, 67882 тонна силос, 4516 тонна витаминниг сиген далганы, 15 муң тонна будук-бүрү белеткеттинген.

Районнарның мал чемнери белеткээр планның чүсселиш түрары август 31-де хүү-биле мындыг болуп:

Районнар	сиген	сенаж	сиген далганы	будук-бүрү тонна биле
Бай-Тайга	52,8	39,1	72,0	504
Мөңгүн-Тайга	97,5	—	—	—
Барыын-Хемчик	63,9	61,8	112,8	1495
Өвүр	49,1	—	—	169
Чөөн-Хемчик	51,4	12,1	40,9	1861
Улуг-Хем	35,7	18,1	60,8	2211
Таңды	24,3	33,7	77,4	87
Бии-Хем	29,6	6,5	85,2	348
Тожу	22,1	—	—	923
Каа-Хем	30,3	16,3	61,7	786
Тес-Хем	50,5	2,0	90,0	475
Эрзин	46,1	7,8	60,0	167
Кызыл	27,8	107,1	105,5	5300
Республика	41,0	23,5	64,5	15041

Республикага эрткен чеди хонукта сиген белеткээрниң немелде өзүдө 2006 тонна азы 4,9 хүү болган. Районнардан неделя дургузунда эң-не хөй немелдени Бай-Тайга чедиш алган. Оон аксыл-агыйлары чеди хонукта мурнунда турганыңга немей 2744 тонна сиген белеткен алган. Азы немелде өзүдө 18,5 хүү болган. Оон ынай Барыын-Хемчиктиң совхозтары 833 тонна азы 6,5 хүүнү, Чөөн-Хемчиктиң — 1153 тонналы — 4,9 хүүнү, Тес-Хемниң—722 тонналы — 4,2 хүүнү немей белеткеп алган.

Аксыл-агыйлардан «Мөңгүн-Бүрен», «Хемчик» совхозтар сиген белеткээр планыга аксыл күүсеткилээш, ажылды үргүлчүлевишаан. Оон ынай «О. Шынаа», «Бай-Тал», «Малчын», «Кызыл тук» (Өвүр) совхозтар сиген белеткээриниң планын

Бөгун - Нефть болган газ үлеттүрүүнүң ажылдакчыларының бүгү-эвилел хүнү

ЧЕДИИШКИННЕР БОЛГАШ ПЕРСПЕКТИВАЛАР

Нефть болган газ үлеттүрүүнүң ажылдакчыларының бүгү-эвилел хүнүн бистиң чуртувуске болган дең-дең-делегилер турар. Тюменьниң нефтежилериниң болган газ тывыкчыларының күш-ажылчы чеҥнигиннерге база ол девискээриниң хөгжүдүлгезиниң перспективазы— «Газтюменьнефтегазтың» начальниги Социалистиг Үш-ажылдың Моорыны Р. Т. Булганов-биле болган Бүгү-эвилелдиң «Тюменьгазпромнаң үлеттүр киттыжыктыкчының кол инженери Ю. Н. Топчев-биле СЭТА-ның корреспондентизиниң беседазының темазы болган.

— Хүн бүрүде миллион тоннаа нефтиниң болган миллиард кубометр газты тывары чүгле алыр дээш социалистиг чарыш областың нефть база газ тывыш черлериниң улам кадбарган дең, Р. Т. Булганов чугаалаан. Тюменьниң нефтогаз комплексиниң коллективтериниң ол инициативазыны СЭКП Төп Комитединиң чүүлдүр дээн санаа коргун. Областың нефтежилериниң чыл бүрүзүнде бир миллион ажыг тонна нефтиниң планның ажыр тыпканнар.

— Тюменьниң газ тывакчылары база эки түнелдерни чедип алган дең, Ю. Н. Топчев немеп чугаалаан. Тюменьниң бойдус газын тып өгелээдиген бээр он беш чылы нефтижилериниң болган газ тывакчыларының чаңчыл болган байырлалы-биле бо чылгаа капиталлыг түрүү. Мынаргa будуң чыл дургузунда 600 миллиард тонна газ тып тывыкчылар, амгы үеде түгле чаагыс хүнүн дургузунда бээш ол хире хемчээлиг газты тып турар апаргай.

Корреспондент: Үш беш чылдарның дургузунда ылыор ажылдарның хемчээлиниң түгле чаагыс ол бирги беш чылда бөстеңгүлерни негеттинип турар. Ол сорулганы күүседирде чиг-от базазының ангыда түү негеттинерил?

— Үстүнде улуг сорулганы бөстеңгүлерүнүң бижиг чиг-от базазының ангыда органнакчы улуг ажылдарны чорудары база негеттинип турар. Салдынган сорулгаларны чедишкиннинг күүсеңир дээш хөлө улуг ажылдарга ажыг харын-даа участок бургузуп тодаргай сорулгаларны айтып берген дең, Ю. Н. Топчев хамаарышкаан.

— Тюменьниң газ тывакчылары база эки түнелдерни чедип алган дең. Ю. Н. Топчев немеп чугаалаан. Тюменьниң бойдус газын тып өгелээдиген бээр он беш чылы нефтижилериниң болган газ тывакчыларының чаңчыл болган байырлалы-биле бо чылгаа капиталлыг түрүү. Мынаргa будуң чыл дургузунда 600 миллиард тонна газ тып тывыкчылар, амгы үеде түгле чаагыс хүнүн дургузунда бээш ол хире хемчээлиг газты тып турар апаргай.

Корреспондент: Үш беш чылдарның дургузунда ылыор ажылдарның хемчээлиниң түгле чаагыс ол бирги беш чылда бөстеңгүлерни негеттинип турар. Ол сорулганы күүседирде чиг-от базазының ангыда үү негеттинерил?

— Үстүнде улуг сорулганы бөстеңгүлерүнүң бижиг чиг-от базазының ангыда органнакчы улуг ажылдарны чорудары база негеттинип турар. Салдынган сорулгаларны чедишкиннинг күүсеңир дээш хөлө улуг ажылдарга ажыг харын-даа участок бургузуп тодаргай сорулгаларны айтып берген дең, Ю. Н. Топчев хамаарышкаан.

Тюменьниң нефть болган газ тывыкчыл ажылчынарының ортузунга социалистиг чарышты келбиткен чорук иштики курлавырларны тывакчыга, күш-ажылдың мурнакчыларының аргаларын иштерелиринге дүүлээн чонга Тюменьниң бойдус байлаан ол хире ыыса хуусадга шиңгээдин алыры берге болдур. Ынчангаш оларның дүүлээнге база идегеп турар бис. Анаа үеде биске 50 ажыг артем.-шинчилел институттары, төлевилел организацияларыг ооң иштикилериниң арганы болган геологтарның, эрткен ажылдың-биле бо чылгаа капиталлыг түрүү. Мынаргa будуң чыл дургузунда 600 миллиард тонна газ тып тывыкчылар, амгы үеде түгле чаагыс хүнүн дургузунда бээш ол хире хемчээлиг газты тып турар апаргай.

Корреспондент: Үш беш чылдарның дургузунда ылыор ажылдарның хемчээлиниң түгле чаагыс ол бирги беш чылда бөстеңгүлерни негеттинип турар. Ол сорулганы күүседирде чиг-от базазының ангыда үү негеттинерил?

— Үстүнде улуг сорулганы бөстеңгүлерүнүң бижиг чиг-от базазының ангыда органнакчы улуг ажылдарны чорудары база негеттинип турар. Салдынган сорулгаларны чедишкиннинг күүсеңир дээш хөлө улуг ажылдарга ажыг харын-даа участок бургузуп тодаргай сорулгаларны айтып берген дең, Ю. Н. Топчев хамаарышкаан.

Тюменьниң нефть болган газ тывыкчыл ажылчынарының ортузунга социалистиг чарышты келбиткен чорук иштики курлавырларны тывакчыга, күш-ажылдың мурнакчыларының аргаларын иштерелиринге дүүлээн чонга Тюменьниң бойдус байлаан ол хире ыыса хуусадга шиңгээдин алыры берге болдур. Ынчангаш оларның дүүлээнге база идегеп турар бис. Анаа үеде биске 50 ажыг артем.-шинчилел институттары, төлевилел организацияларыг ооң иштикилериниң арганы болган геологтарның, эрткен ажылдың-биле бо чылгаа капиталлыг түрүү. Мынаргa будуң чыл дургузунда 600 миллиард тонна газ тып тывыкчылар, амгы үеде түгле чаагыс хүнүн дургузунда бээш ол хире хемчээлиг газты тып турар апаргай.

Ак-көк оттуң Систин регуб-аникага 1966 чылдан бээр ажылган эгелээн. Бо хүнгерге чедир 36645 сааныг газ шилтаарыг хоорайларда, суурларда кижиреп болган оларны одаарынга чылда 2380 тонна газ чорудаттынып турар. Үнелиг бойдус байлаан бөстеңгүлеттиг алыр ак-көк оттуң ажыын хоорай, суурларның чүрттакчыларының аргада ыраак-узак тайга-сында, хову туралгаларында бригада төлеринде болган мынаш ажылдарының, фермаларының ажыл-ишчилери үүн бүрүдети ажыдыралыкаан керек болдур. Шынарын сезонныг ажылда хөөра түүлүнда недю ишпеерге, малчыннарга газ шилтаарының ажыын үүрүг. Олар бүчүм ижиинде чай-төлүн ажыг, даалт, ооң чедиг ижи-ишчи ооң-биле үш-ажылдың-чемин ковчуг дүрген белдевил ажыр аргалыг.

Амыдыралга эртежок чүүлде ак-көк от-биле республиканың төөгүлеринде үүрлелиниң ишкиз халыраар дээш бистиң Тыва газ эргелээнниң инженерлериниң ажыл-ишчилериниң ажыл-ишчилериниң ажыл-ишчил

«Сутта дүшкеннерниң амы-тынын камгалаары дээш» медаль-биле шаннаар дугайында

ТЫВА АССР-НИҢ ДЭЭДИ СОВЕДИНИН ПРЕЗИДИУМУНУН ЧАРЛЫЫ

Сутта дүшкеннерни камгалап турда хөй-дээн болган шиитпирлиг, сорулуу ишти кылганы дээш ССР Союзунуң Дээди Советиниң Президиумунуң амыр-менделээ «Сутта дүшкеннерниң амы-тынын камгалаары дээш» медаль-биле шаннаары болза:

Михаил Филиппович Бобылев — ССЮД-туң хөнүнде ряшкын-техникалыг ишкиниилелдиң инженер-инспекторуу.

Александр Иванович Черненко — Тыва АССР-ниң Ишкин керектер министерствозунуң малының начальнигы.

Владимир Иванович Юртаев — Кызыл райондуң ишкин керектер салбырының сержанды.

Тыва АССР-ниң Дээди Советиниң Президиумунуң Дарга зы М. МЕЛЕҢМЕ.

Тыва АССР-ниң Дээди Советиниң Президиумунуң Секретары Ш. БОЙДУ.

Кызыл хоорай.

1981 чылдың август 28.

• • •

1981 чылдың июль 25-те Баян-Кол суурдан чоруп оре ССЮД-туң ЭТИ-ниң аймак инженер-инспекторуу Михаил Филиппович Бобылев сут ыдыктарын ээлп бергени төлептер аразында ажыттырган хемнээ шуптуп каан. Оон баш бырынкыны Сергей Николаевич Тутынниниң бүттүрүп турган хүлүг ораашкынындан сутпан үнер харын чок аварган болган.

М. Ф. Бобылев сутка дүжер чөтпеп кижиге дузалажыры-биле далажыпкан. Ажык дүрт-ачы эштиң чедип келгеш, оңу сутпан ушта тыртыкап. Бештиң дузалыг дүзенге. Дүзүм сөөлүнүң аразында С. Н. Тутынниниң амы-тынын шак бичээр алдынган.

• • •

Орук шимчээшкинниң шын сагыыр талазы-биле рейд кылган сонда милицияның сер жаныгы В. И. Юртаев «Бара-Хаяа» парому-биле кежип орган.

Улуг-Хемниң оң талазынга хөме эжикпирлиг чедиг болган соонда (анаа 4 километр чорааш) оң эзим Макаровтуң шупшоон-биле хемнең сут парому-ла адаанче кижи шаапкан, хөлүндарыны бергеш. Аваа чорааш кижилер сутка дүшкеш, дузалажыры дилеп кыйгы салганнар. Ол үеде Тыва АССР-ниң ИХМ-ниң милиция капитаны А. Черненко баштаан болуп ажылдакчыларын ужуктуп ыяштыг дыннаат, моторлуг хемнеңге адаанок дүрген хөдөлдирип, алгы үштен үзе эжикпирлеп чоруп келген бар.

Аңаа-биле болган черге келгеш Черненко бир үеден сут идегээ кара болуушка черге каапкаш, ажык-төлээ-дээ үзүлбээн сутпе ишкеп бергеш. Ол эжикпин шаапкыныңа-биле сөөлдеп ушпуп эккелгеш, моторлуг хемнеңге ажык дүрген хөдөлдирип, алгы үштен үзе эжикпирлеп чоруп келген бар.

Аңаа-биле болган черге келгеш Черненко бир үеден сут идегээ кара болуушка черге каапкаш, ажык-төлээ-дээ үзүлбээн сутпе ишкеп бергеш. Ол эжикпин шаапкыныңа-биле сөөлдеп ушпуп эккелгеш, моторлуг хемнеңге ажык дүрген хөдөлдирип, алгы үштен үзе эжикпирлеп чоруп келген бар.

БОЛГАР УЛУСТУҢ ШЫНЧЫ ОГЛУ

Болгарияның Коммунистиг партиязының Төп Комитединиң Чиигине секретары, Болгария Улус Республиканың Күрүне чөвүлелиниң даргазы Тодар Живков даарта 70 харлаар.

Софиядан чедеп кылометрлер Правец — оожы-дээ болгар сүүрлер мөңгеттүр. Орук-ралга оожы бажыңнарлыг. Ынаннаа-дыр деп, Болгария-биле Балкыш-ның аарыг-силиг херимниң ишкинде ажыттырган болгаш оожы-дээ кат-чыгаалыг үнүштер, оларның аразында ыяш-шөлүн-ажыг дыштынган ландшафт-даа болуур узун сандайлар-даа бар. Ынаннаа ыяштыг хөлүнүг эт-херекселлиг чүүлдерниң бөлүмүнүң ажык бодуу үеэлериң чаткап, хөлээларда шаандан бээр туруп келген фото-чурукчу.

Ол музей эвес-тир: бажыңда турасхаал самбыра-даа, оон ээзээ айытпаң оске кадыг-бир бижиглел-даа чок. Ынчалза-а ол Болгария Тодор Живков төрүттүнген болган оскен дээрээ бүгүде билир.

Оң чедп харлыында-ле Живков Республиктың министрлер чөвүлелиниң чөвүлүг ажыраан. Софияга парламенттай бүрүнү. Аймак оол Тодор Живковтуң организаторлуг арга-мергежилдиин, революсчу бүзүрелдиин эскерип каан. Эштери оңу БКП чөвүлүгүнүң дүлээп алган. А ийи чыл болгаш-даа коммунист Живковтуң София-ның Ийнга районуның партия комитединиң секретарыга болгаш Компартияның София округ комитединиң чөвүлүгүнүг сонгаан.

Болгарияга гитлержи шуудургучуларның кадыг-дошкун чылдарында Тодор Живков—ынчаа-ла оол кайыкпаан Даянчы болуу бергеш — Болгарияда оолдаанының организаторузы, а оон соонда Бирги (Софияның) оперативтиг шерии зоналыың командирининг орлалакчызы аварган. 1944 чылдың сентябрь 9-та чоннуң чөпсээткиг туруу аразында-ның үезинде Т. Живков фашизмниг диктатураны дүжүрүнге болгаш Болгарияга улусчу эрге-чагыргаяы тургузарынга киришкен иезектериниң дайынчы хөделишкиннерин удуртқан.

1944-түң сентябрь 9 — ол дээрге үүле монарх-фашизмин адырганының биштүү чуртка улустуң эрге-чагырганы тургузарының хүнү эвес болуур ийин. Ол— чаа, алыыдан хостуг. Болгарлаанның, муразында туруп-дүрүлээн болгаш ынаа-ла Болгарияның үүлүн ажыраа дээрээ мөңгеттүр чыгаан болгаш удур бадылаан деп. Англияның чалааның материалдинде айытқан. Ол чөөлдаалтының — мурнуу-африка расистер-биле АКШ-тың үүле сырый аалдаанының, бергүзүүнүң, харын-даа болган ниитилелдиг-ниң ийнгир-ле муң ажыл чонтар — 1944-түң тиилелгелиг сентябрының мурнундагы Болгария мындыг турган.

Оон бээр 37 чыл эрткен. Бодунуң чуртунуң 13 үе чыл төөгүзүнде ол кыска ол хуусаанның дургузунда ол чүүнү кылып четтиккенин үүле хуулгаазының херек ыяштыр адаа болуур. Амгы үениң үлегерүүнүң оон мурнунда чуртка чер-ле турбаан ниитилелдиг даймның хөделишкиннерин удуртқан

САГЫШ-СЕТКИЛ КӨДҮРЛҮҮШКҮНҮН АЛЫР

Элээн наш он чылдарның дургузунда шүлүкчү Михаил Александрович Дудин саазыннар белеткеп алгаш, Михайловскоеге чедип кээп турар. Элдептиг чүве, тушкинчи кангалалдыг эрыгларга эртжен оруктар болгаш сагыш-сеткилде бүгү чүүлдер катап тургустунар, чогаалдар бижиттинери-даа белен. Чогум-на ынаы «чайгы дыштанылгалар-ынын» үезинде Михаил Александрович дайынчы-зыныяк чылдарының дугайында сактыышкынныг «Бистер каяа-даа шыдажып чораан бис» деп тоомузун чаңгыс хары угда бижип доознан. Психотүк бо мага-

яыг-чаагай черинге чеже шүлүк бижиттинмээн дээр! Пушкинчи черниң кандыг өңнери шүлүкчүнүң рифмалаан одуругларында кирбээн дээр, а оларның хөй кезии «Аистиң олурар ыяны» деп номда кирген. Ол номда болуп шүлүктерни 1981 чылдың ССРЭ-ниң Күруме шаңналынга самалдаан.

ЧУРУКТА Пушкинчи кангалалдыг девискээрниң директору С. С. Гейченко (оң талазында) биле М. А. Дудин шагдан бээр найыралчы харылзаалыглар.

Ю. БЕЛИНСКИЙНИҢ фототөзү.

СЭТА-ның фотохрониказы.

Кежээ ырак Хендергеже

ТАРН-ның Улуг-Хем кожуумундуң даргазы биске мынаң мөзээ дыннаттыр: ТАРН ГК-ның шлешуму болур. Аңаа концерт көргүзери-биле белетненир төлээде, бригада Кызылче дургеп ээп келир. Ынаа Хендергеде чайлап турар хөй араттарга шүмээ-ла чедиишкин болгаш Төп Комитет айтыышкын бергеп. Хендергеге баар деп чүвени кожком даргазы Төп Комитеттеп дилеп алган чүве йижкпе, азы болу даап чугаалапкан чүве йижкпе, ынаар чоруур апарган мынаар бис.

Ол үеде Шагаан-Арыгзап Хендергеже дужаап ажа бээр машина оруу бар эвес. Кызылче кээр улуг оруктап чораап, Кыпыл-Хавактан эттеп. Элегес суурну арткеп, Кажхолду таварты ажыптывыс. Чайлаглап тыныжын белеткеп-тээн шала бааш ыяк аргаар Калдак-Хамэргэ. Хендергей-бажынга четпес дээрден башка, база, бергеимээр-ле болган. Орукка үр чораап, аргаларыныяктыяк үзүлгелиг-дээ база Кажхуун, Өөдең-Шөлдүң чайлагларында турган чоннуң өлчөмү биле арттарны тураны дивейп ажа берген бис.

Хендергениң та кайы үезин чүве. Ак-Тал суур чоогу-да боор, хөй аалдар ортузунга бардывыс. Бистиң үткүп келгенивисти арагында үш нам гүргүзү дарган, үш нам даргазы бар деп дыннадывыс. Ол Улуг-Хем кожуунуң чону. Хендергениң чайлагларар (суурларның даргалары чүве-дир.

(Этези № 189, 195, 205 «Шында»).

Одар биске дүжүлгээр, бистя хундулаар хөөн шуптуг-ла мурнуун былаажып турар. Мурнуунда чердерге биске ниин өг тип каан тургулаан болза, мында дөрт сумудан аалы өг тип каан, сонуургап мунар-ынай-боор баар дизе, белеткеп-ээн коштуг аъттар база долуг.

Чедер черивиске доктаап, эштаның алгаш, ол черниң бөдүүш түрүмээлиг малдарын, улаа-бадаа чүүлдериниң бүрүзүн бис. Хендергеге шаандап боор-ни аъттыг, мөңгүнге мөңгүлиг чер дээрзин дыннаан болгаштың, оңу сонуургай бердивис. Шынаап-ла Тывага аттеңгээ үнүп чораан ол үениң улуг мөгелери Сагаан-оол, Сарыг-оол, Балчый-оол, Чааты, Торгалыг, Хендергеге ынчаар чүүлдүг дээрзин бээлээп-тээн. Сооллуреди Тываның улуг байырлалынга үш чыл улай шүүлгеп Бегзи-Хуурак (эки турачы, хойжу) база Хендергеге чүүлдүг.

Хендерге сумузунуң даргазы бир тырың кара, эрезии коштуг кижиниң кый деп экжелгеш, мөге «Чыраа-Кара Балчый-оол деп кижи бо йиин» деп чугаалай-дыр. Сонуургай бердивис. Чыраа-Кара дээрге мөгениң шолазы чүве-дир. Хүреэкин үнер мүрүнүнда деливирле баштай кезек чыраалай аарак чүүлүүтер чаныыг кижи болгаш-дыр. Маңнаган мылыг чараш шолага чедип ээп, Улуг байырлалдарда Кызылга хүрешкеш. 8 мөгеден өрү артыш каап, үжүүлежип чораан.

Сөөлүнде ээп, аңаа база үжүрааштым. Совет Тываның 20 чыл ооңында «Совет Тываның

ӨРГҮН ЧОННУ ЭРГИП ЧОРААШ...

5 чыл-ны стадионга 128 мөге хүрешкен. Мен ол үш мөге салып турган мен. Балчый-оолду ол үш дөрт үдаа хүрешпей салып үндүрүш. оол-чыраалларның даа, хүрежирлүүн даа-биле, аргазының хейүн, чараныш даа магадаан мен. Тутунуп алгаш, саадан турбас-хөделтпеш соонда оваан каранчыгаш дээр аранга чыгаарда-ва черде дүжүрүшкеп. Бодуу бүт кырында турар. Ооп олуртуп алгаш, «өдүрер даш болгай аань» дээн дир. Ол даш аңаа чоңга сонуургал бооп

Шынаап-ла үр эвес арткаш-тыг Балчый-оол ол артап чорааш, өгбелериниң көдүрер-дээжин шөнүүр дижип бергеп. Чаңгыс кижи оңу хөн кылаптыр бөлүк арга чок болган. Ынаар боорга ардер даштыг аргавыстан, ожуулдан «сөңнүп» алгаш, Балчый «тигер» дээрге, улуг бөрбак даш «чөрүүлээш-үмүүр чок болган. Дөлажыксаавышаан, ол хөлээр арттырып шаап чоруптаа. Даай-аваазы ышкаш-ла үзүлүп, ол мөге өгбелии магадааны ол, та маңнаптыңсаавы ол, улуг-көлдөр-дошпу «сөңнүп» каапкы чугаалаанаар. Кырган кадай-ның ынаар үредиңор! Кым-ла хөлөр болгулаңга аңаа келдирип, салып чоруңар. Ам дораап баргаш, ол даштыг оюкчуга сөңнүпаар!» Улуг кижи-биле маргылаалдаа Дудин чоруптаа, шөлдүр-даштыг аргамчы-биле шарып алгаш, аргажыл-ыяк-ла ыяк-ла ыяк-ла

Бүгү чуртталарның пролетарийлери, каттыжыңар!

ШЫН

СЭКП Тыва обкомунуң, Тыва АССР-ниң Дээди Совединиң болгаш Министрлер Чөвүлелиниң органы

№ 209 (11707) | 1981 чылдың сентябрь 8, вторник | 1925 чылда гидевалеттинген | Өртем 2 хем

СЭКП ТК-да, ССРЭ-ниң Дээди Совединиң Президиумунда, ССРЭ-ниң Министрлер Чөвүлелинде болгаш ВЦСПС-те

СЭКП-ниң XXVI съездиазе бадылаан социал программага дүүштүр СЭКП ТК, ССРЭ-ниң Дээди Совединиң Президиуму, ССРЭ-ниң Министрлер Чөвүлели болгаш ВЦСПС түрлөлеринге ог-буулеларже ажыдыл дүүлемчилиг ажыдаашкынга база чаңчыл ажылга хандырылгазын үлем күүсеттинерин болгаш хемчеглерни бодаарлыг тургузуп болгаш хуусаалариниң дугайында шиитпирлерни иткен алган.

Хуралдыг болган ишти куш-ажыл стажы бир чылдан аъскы ажылдан турар иелерге, а ол мынаан будурууледен дашкаар өөренип турар херээженнерге бичии уруу бир хар иазы чедир ону ажаарынга чамдыкшыг төлөөр шөлээни тыпсыр. Ыраккы Чөөн чуртун, Сибирьниң районнарынга болган чурттуг сонгу районнарынга шөлээнзиг айда 50 рубльди, арткан районнарга — айда 35 рубльди төлөөр, а ол мынаан бичии уруу будун чаштың хар чедир ажаарынга аймак таларын ажыдыгдаар иелерге шөлээнзиг хуусаалаага тыпсыр.

Ыраккы Чөөн чуртун болган Сибирьниң районнарыга, чуртталын сонгу районнарынга (Карелия АССР-ге, Коми АССР-ге, Архангельск, Мурманск областарга), а ол мынаан Вологда, Новгород болган Псков областарга (ол областарга чурттуг сонгу районнарынга докпаттаан темнээлерге төлөөр шөлээни) — 1981 чылдың ноябрь 1-зе.

РСФСР-ниң оон арткан районнарыга, Украинаның, Белоруссияның, Молдавияның болган Прибалтика республикаларының районнарыга — 1982 чылдың ноябрь 1-зе.

Казахстанның, Ортаа Азияның болган Забайкалиеге районнарыга — 1983 чылдың ноябрь 1-зе өгленээр.

Ол районнарга бо хуралдаа ажылдан турар азы будурууледен дашкаар өөренип турар иелерге баштайгы үеттүг божаазында хаяа үезинде киргизе пособиезин 50 рубль хемчеглиг чыылыр. Ажыг болган ушку уругларыңа божаазында 100 рубль хемчеглиг чылдыр төлөөр шөлээнзиг.

Ажылдан турар болгаш 12 хар чедир назылыг ийи болган оон-даа хөй уругларлыг херээженнерге 1981 чылдан эгелээш 3 хүнүүн төлелгелиг шөлээнзиг ийиеги тыпсыр.

Бот иелерге бир уруг бурузиге онаашпаар 1981 чылдың декабрь 1-зеп өгленип күүсеттинер пособиезиниң хемчеэлии айда 20 рубль чедир бедидер, ажылдап турарларга ол пособиени уруу 16 хар назы чедир (ствеединде дээрге өөренип турарларга уругнуң назыны — 18 харга чедир) төлөөр.

«Күүсеттинер пенсиаларының дугайында» ССРЭ-ниң Хоойлуузуңа эдептелгелеринге пенсиаларның адаанга үеттүлгелериниң 1981 чылдың ноябрь 1-зеп эгелээш бедидер:

I бөлүктүң ийиваанди болганда, куш-ажыл кылып шыдавас үш азы оон-даа хөй ог-буулеге кежигүннерниг болган азыраар кижизин оскуурган товарылгада — айда 75 рубль чедирер;

Ийиниңде II бөлүктүң ийиваанди болганда, үш азы оон-даа хөй куш-ажыл кылып шыдавас ог-буулеге кежигүннерниг болган азыраар кижизин оскуурган товарылгада — айда 50 рубль чедирер;

Ийиги аарыгның үрүнүнде III бөлүктүң ийиваанди болганда — айда 26 рубль чедир. куш-ажыл үезинде кемнээде азы профессионал аарыгның үрүнүнде ийиваанди болганда — айда 30 рубль чедир;

Чогуур хуусаазында алдан артырның тургаш, өлген шерии албаныттырының ог-бууледен азыраар кижизин оскуурган товарылгада ог-буулеңиң куш-ажыл кылып шыдавас бир кежигүнүнге онаашпаар айда 26 рубль чедир, ажыттырының болгаш дээш-ташкыларның куш-ажыл кылып шыдавас ог-буулеңиң бир кежигүнүнге онаашпаар — айда 28 рубль чедир.

Азыраар кижизин оскуурган товарылгада «Күүсеттинер пенсиаларының дугайында» ССРЭ-ниң Хоойлуузуң азы «Колхозтар кежигүннериниг пенсиаларынга болгаш пособиелер дугайында» ССРЭ-ниң Хоойлуузуң баатаар 16 хар назы четпээн уругларга (өөренирикилерге — 18 хар назы чедир) бир уруг онаашпаар айда пенсиялың хемчеэлии, ынчу эвес ажыл стажыгга 20 рубльден эдээш эвес (пенсиаларның доктаатыңгаа үстүү хемчеэлерниге дүүштүр) болдурарын доктаатка.

Беш болгаш оон-даа хөй уругларны божаан болгаш оларны сес хар назы чедир кижизиткен иелерге, а ол мынаан төрүмелиңден ийиваанди болган болгаш сес азы оон-даа улуг назы четкен уругларын ыяларынга назылаан киржиннең пенсиаларың долу эвес ажыл стажыгга 55 хар назы четкенде 1981 чылдың ноябрь 1-зеп эгелээш тыпсыр, бир эвес 5 чылдан аъскы эвес ажылдаанда ажыл үезинде пенсия назыны чедер болгаш пенсия тыпсырын дилээн үеге чедир үзүктелиишкин, чок үш чыл хуусаазының дугайында негелдемеңни шилээн, иеринеңи тыпсыр.

Аймакчан хемчеглерни болгаш хөгжүмнүң үрнээлиңде уругларлыг 1,5 миллион ог-буулерниң болгаш 14 миллион улус поликлиникаларының материалдыг байдалы экижиңир. Ол ооргалгаларга шөлээнзиг бюджеттиңден чылда 2,5 миллиард хире рубльди чагыгдаар.

АГРОКОМПЛЕКСТИҢ АЖЫЫ

Хабаровск крайның ногаа магазиниерин соңгу үш айда эртеп чыглыы ол үеэн-биле деңнеп көөрүвүс, үш чыл хөй продукциезиг алган.

Бо чылга чедир Хабаровск крайга „ногаа автодорога, ону ооскээшкин ажыл, кадагалааш, чамдыктары сайгарар турган. Ажыл-агыйы бурузу бодунуң амыдыг болуурун мөгелиг салып, продукцияны дүрген сайгарар, азы эки кадагалап, шыгжаарлыны дүтайынга салып шаазы сайбас турган. Ынчаш ногаа хөй-даа болза, мытап алыр чүве чок болгулаар. Хоондан баазаларга чедир соврүүлеге ногаалыг ажыдыг үнүп, чыгуун бир иелеңниң ногаа шыгжаар черлерден магазиниерже тыпсыр бижир турган.

Крайда ам хиреде баштайгы агропромышленный комплексиниң ооң мурнуундагы тегелгелиг ниитиилеринге шиитпирлиг-биле уруктаан. Ам совхозтар болгуучу продукцияның складтарже эвес, магазиниерже дөрт дүжаан турар апарган. Боңа бүгүүнү ажыл-агыйларывыс экономиктиг соңуургалдарын база салып алыктыларын негелдеңнеп өөренип турганывыс бо. Ногаа-биле хамаарышкынга ийиги аарыгның үрүнүнде ийиваанди болганда — айда 30 рубль чедир;

Чогуур хуусаазында алдан артырның тургаш, өлген шерии албаныттырының ог-бууледен азыраар кижизин оскуурган товарылгада ог-буулеңиң куш-ажыл кылып шыдавас бир кежигүнүнге онаашпаар айда 26 рубль чедир, ажыттырының болгуучу дээш-ташкыларның куш-ажыл кылып шыдавас ог-буулеңиң бир кежигүнүнге онаашпаар — айда 28 рубль чедир.

Азыраар кижизин оскуурган товарылгада «Күүсеттинер пенсиаларының дугайында» ССРЭ-ниң Хоойлуузуң азы «Колхозтар кежигүннериниг пенсиаларынга болгаш пособиелер дугайында» ССРЭ-ниң Хоойлуузуң баатаар 16 хар назы четпээн уругларга (өөренирикилерге — 18 хар назы чедир) бир уруга онаашпаар айда пенсиялың хемчеэлии, ынчу эвес ажыл стажыгга 20 рубльден эдээш эвес (пенсиаларның доктаатыңгаа үстүү хемчеэлерниге дүүштүр) болдурарын доктаатка.

Беш болгаш оон-даа хөй уругларны божаан болгаш оларны сес хар назы чедир кижизиткен иелерге, а ол мынаан төрүмелиңден ийиваанди болган болгаш сес азы оон-даа улуг назы четкен уругларын ыяларынга назылаан киржиннең пенсиаларың долу эвес ажыл стажыгга 55 хар назы четкенде 1981 чылдың ноябрь 1-зеп эгелээш тыпсыр, бир эвес 5 чылдан аъскы эвес ажылдаанда ажыл үезинде пенсия назыны чедер болгаш пенсия тыпсырын дилээн үеге чедир үзүктелиишкин, чок үш чыл хуусаазының дугайында негелдемеңни шилээн, иеринеңи тыпсыр.

Аймакчан хемчеглерни болгаш хөгжүмнүң үрнээлиңде уругларлыг 1,5 миллион ог-буулеңиң болгаш 14 миллион улус поликлиникаларының материалдыг байдалы экижиңир. Ол ооргалгаларга шөлээнзиг бюджеттиңден чылда 2,5 миллиард хире рубльди чагыгдаар.

Агроүлетпүр паттыжыңыңда үш завод киирер. Совхозтар бо үеэ-биле магазиниерже дөрт чедирер апарганы-биле үзүүр үш-дөрт рейстерни ыяларынга ийи чүүл машиналарны хөлзеттирген.

Үүлевис паттыжыңыңдың постаавкага ногаа көөрзеңнерни үш завод киирер. Совхозтар бо заводтарга чөп продукциезиң болгаш бооваларын, ниижилериниң ишти-ажыл ыяларын чедимделиг организастар-биле дөгээлеп алдыс апаар.

Күүсеттинерниң оорга ногаа, ногаа көөрзеңнер, картофель аймаа-биле уевыртыгдаар үеэниитпин, бүгүүнүңге болгаш сагыгдаар чаа организацияларывыс ажыл-агыйларывыс, ажыг-оскээшкин ногаа-тегээ.

В. КУРДЮКОВ, СЭТА-ның корр

БЕШ ЧЫЛДЫҢ КИЖИЛЕРИ

«Куш-ажылдың хөгүүзү» совхозтуң өөшү бригадазы 1981 чылдың ыяшкы үезинде планнаан малын хүн ажырып, беш саның онча-мөңги камгалаар дээш ымыгмакчай ажылдаан.

Бригада төрүүр 100 ашкыдан 102 аңайны алган, республ. ликатың мурнакчы бригадаларының санынга киргеп.

Дүржүлгелиг малчын Допуй-оол Ламаның ялгаргеп күт. ажылчы үлүү ында бар, ол төрүүр түс өөшкүден 114 аңайны ал. дүн-түн чок кызымак ажылдаан түңелиниге бедик көргүзүүнү чедип алганы ол.

Допуй-оол Кыргысович удаа эки ажылдаар дээш, өөшүлеринге четчир демнин кылып, кыштагаашкынга белеткеп турар.

ЧУРУКТА Д. Лама.

С-Б. УЙНУКЕЙНИҢ чураан чуруу.

Тыва АССР-ниң Министрлер Чөвүлелиниң Даргазының оралакчызынга болгаш республиканың Күрүненип план комитединиң даргазынга эш М. С. Салчакты томуйлаар дугайында

ТЫВА АССР-НИҢ ДЭЭДИ СОВЕДИНИҢ ПРЕЗИДИУМУНУҢ ЧАРЛЫЫ

Тыва АССР-ниң Дээди Совединиң Президиумунуң допаттаадыры болза:

Тыва АССР-ниң Министрлер Чөвүлелиниң Даргазының оралакчызынга болгаш республиканың Күрүненип план комитединиң даргазынга эш Мингин Сайгатович Салчакты томуйлаар.

Тыва АССР-ниң Дээди Совединиң Президиумунуң Даргазы М. МЕНДУМЕ.

Тыва АССР-ниң Дээди Совединиң Президиумунуң Секретары Н. БОЙДУ.

Кызыл хөөрей,
1981 чылдың сентябрь 7.

Гипербариктиг медицинаның чедиишкиннери

Гипербариктиг медицина талазы-биле делегейниң VII конгресси бодунуң ажылын Москвага сентябрь 6-да доозкан. Оон ажылынга делегейниң 24 чурттарының хүтемделгелер кирижиннең. Ол дээрге медицинада чаа үлегерлиг ышкыы болуур. Эмнээшкинниң улуг дамыжыышкының кислородтың ооруларының аргазы. Ол арга ам хирургияда, офтальмологияда, терапияда, эндокринологияда, медицинаның өскээда аңыларында чедиишкиннерниг ажыглаттынып турар.

Конгрестиң киржиттилерге ол органың херек кырында калбак ажыглалдыг апаргаш-ның чедиишкиннерни дем-гелээн. Улуг башкыларга кислород-биле эмнээшкин Совет Эвилелинде 75 төөрөйларда 170 төптерни каттыштырып турар. Сеңеек, перитонит болгаш чөмө-даа аарыгларны эмнээрвинге ол органы ажыглавазы эки түңнелдерниг болуп турар.

—Чаа арга медицина практиказында чедиишкинниг ажыглаттынып киргеп —деп академик Б. Петровский чугаалаан. — Кол-ле түүл медикаментиң аңаа будуруевбе турганы ажып эртиптер. Оон ажыктыышка олар ам бүгүнгей берген.

Улуг башкыларның кижизиге салдарын телекей сөөлүнүң чедиишкиннерге төөгөө-биле чедер чүүлдер сагыгдаар. Чамдыкта, ооң ажылынга делегейниң чогаадыл тургускалы «Бригантина» деп пашкынналдыгар чаа технологияның төөгөзин эртип турар.

Каракка бир-ле дүүлээр ыяштыр чүүл болза машиниестик-тогу.

— Автоматика-дыр — деп, ажыл-агыйлыг кол гидротехниги А. Цуприк таныстырылды. — «Бригантинага» хамаарыштыр башкыларның демнээлиг болгаш санаа турган программаларын бээр. Турбуулуг ажылдарның бүгү комплекснин таарыштырган ажыл-биле шиитпирлиг-дир. Ооң ажыктыышка төөгөзүнүң чедиишкиннерге.

Колхоз Сонгу-Крым паваль-ның дамчыштыр Днепрниң суу маңаа келгенинге соонда кылымаа чаңчыл-биле техниканы хамаа эртеренинин бүгү-ниилел төөгө апарган. Конструкторларның бодалы мында хөй чылда дурумчулгалыг апаргаш суггаалгаларын холунга бүгү талалыг чыыларны эртер. Оларның «эки чаъстаар» деп уевелиг ажылдаа техниканың тер ажыл-агыйларга баарын бодуг-биле массалыг бүдүүлүнге киргеп.

Маңаа шылгалдаңы ажыл-бүгү үеэниң чаңчылдарын түүлүп чоруп турар. Чаңгыс талазынче суггаар «Бригантина»-биле калы ийи талазынче суггаар «Кубань» бала бар. 500 метр чедир суггаалырыдан эгелээнин бичии участокларны суггаарыпкаш, чедир тамырлыгырын «Кубань»-ла бала мында.

Конструкторларның болган тарадыкчаарый сазы эки-ажыктыгы кымга-даа ажыг-тыг. Суггаатыларын күүсеттинер барымдаалап конструкторлар чаңчыл-ла-ла-ла-ла сайзырангайлыдып турар. А тараажыгар оны ажыглаан культуралардың дүжүүдүн бедидип келген. Үрээнге тараай культуралың дүжүүдүн суггаатыг ажыглаттынып-ла-ла-ла-ла

Амыдырал хандырылгазын экижидер

Политиканың амыдыралга харыылаашкынын, ооң ажыл-ажыдыышкынын, амыдыралдың хандырылгазының ажыл-ажыдыышкынын кызыл оруун болуп эртикен. Ук эртелдиң дамчыштыр С.ЭКП обкомунуң секретары Н. Г. Лавыкмаа, Министрлер Чөвүлелиниң Даргазынгы орлуулакчызы Ч. Б. Дамбыжапова, партия обкомунуң, Министрлер Чөвүлелиниң республиканың харыылаашкын даргаларының ажыл-ажыдыышкыннарының, министерстволарының, ведомстволарының ажыл-ажыдыышкыннарының, амыдырал хандырылгазы министерствозунуң, партия райкомнарының аппарат ажыглакчыларының, райондар, улус депутаттар Советтериниң рабаңчыларының ажыл-ажыдыышкыннарының нөмөртелгелер.

Республиканың чоокуу амыдырал хандырылгазының ажыл-ажыдыышкынын «Тыва АССР-ниң амыдырал хандырылгазының ажыл-ажыдыышкынын» деп темага дээш, ажыл иштиттиң-биле эки чүүлдүң ажыглаттынган. Ол — ажыл-ажыдыышкынның ажыл-ажыдыышкынын, ажыл-ажыдыышкынның ажыл-ажыдыышкынын, ажыл-ажыдыышкынның ажыл-ажыдыышкынын,

В. НИКОЛАЕВА-ТЕРЕШКОВА: делегейге тайбыңны быжыглаар дээш

Совет хөрөөжениериин комитединиң тургускандан бээр 60 чыл болган. ПМА-ныҥ корреспондентиниң Совет хөрөөжениериин комитединиң даргазы Делегейниҥ Хөрөөжениериниҥ Демократтыг Федерациязыныҥ президиумунуҥ членызы Валентина НИКОЛАЕВА-ТЕРЕШКОВАНЫҢ дараазында интервьюзуун алган.

— Хей-иитиҥниҥ ол организациязынаҥ кандыг байдалдарда база кандыг соруулга-биле тургусканыл?

— Совет хөрөөжениериниҥ комитединиҥ 1941 чылдыҥ сентябрь 7-де хөрөөжениериниҥ Москвадаҥ болган Бүрүн Россияныҥ митингизинге тургускан. Ооң башкыдыҥ адыл — Совет хөрөөжениериниҥ антифашистиг комитединиҥ тургускан. Ол чорук фашизмге чыгыг бистиҥ төлептиг тургустуувустуҥ демнелгезинде берге төлевиде ол митингизиниҥ киржикчилери чыыртаан. Төрээн чуртуу кижилериниҥ фронт бараан ор улустуҥ орнынга стапокчаларга, колхоз шаларинге эдээриниҥ чаңгыс ажылчыларга бүгү хөрөөжениериниҥ киржикчилери киирипкээн. Бүгү делегейниҥ хөрөөжениериниҥ даргазында шөлүктүүлериниҥ база чорукчаан: «Силерниҥ политиктиг үзел-бодалыңардан, шынчы чүрегиңерден, сонуг байдалдардан хамаарыжыр хөрөөжениериниҥ ниитилелдерин чорудуп турар бис. Силерниҥ ажылгыңар столуларда ам чүү бүзүп турарыл. Силерниҥ хогаадылгаларыңар инвентарыны чүнүк-биле өөртүр сиздер?

— Материалдарывыс барык 25 чыл иштиниҥ чыын келгеши болуп амгы үеде бижип турар мен. Бээдә эртем айтырыгларга эң хөй черим болгор. Оо ажылдың кол темазы — Атлант болган Индий океандарыны кежиир бүрүүнү киижилериниҥ ажыдуп чоруп турганыныҥ шинчилелдери.

Бо чылдың төнүүзүнде Совет Эвилелиниҥ мээн «Бүрүүнү киижилер болган океан» деп, кезиир чылыг — «Паска ортуунуҥ уран чүүлү» деп номнарым үнер. Ол номнарым мээн ескө-даа номнарымны дег, орус дылыг Лев Жданов очулдурган. Ол иизи-биле кады мында, Баку-да чедип келгеп, бо бесседаны эрттиреринге биле пузалажып орарыңга өөрүп тур мен.

«Москва» гостиницаныҥ аян-шынчылыг залында олур бис. Тур Хейердал шала турушкан шинчилиг эдээниҥ сонуургалдыг тал үезиниҥ чүгле ажыл-ижиниҥ-биле то кааш эгеледи.

— Ыраккы Чөөп чүктеп чаа ужудун келдиҥ. Кайгамчыкчаа орай-дыр. Находкага четтиҥ, Восточный деп чаа туттуунуп турар портту, Байкал-Амур магистральныҥ далайже үзеген эжин портту көрдүҥ. Долганнар турар бөйтүска хора четирбейн тудугну кылып болурунуҥ үлегерин көрдүҥ. Шупту чаа эртемниҥ үезегүүлериниҥ-биле танышкаш солуун болду. Оожум океанныҥ бассейнинге кады ажылажыктаачы айтырыгларывыс талазы-биле дингий сөөмейлерге анаа киришпес. Оң коңчуг чүүлге айтыыр. Кижи судулар түдүн эгелээнден бээр океан улустарыны акылландырын эрес, а харылаштырын келтеп. Бистиҥ бомбуразвистер эң улуу боор турар Оожум океан моон сонгаар-даа кады ажылажылганыҥ ылгыг ковуруг боор артсын деп идегелиивер.

— Кижилериҥ башкаландырын турар моонлантарны ажыын эртериниҥ бүгү чүүлдериҥ кылырынче ажыктарны полүүде ыйгырып келгеп болгай Силер. Делегейде дүшкүүрүүт чорутуун куштедгенин-биле, бөө-чөпсөктериҥ ажумнуг чаа хевирлериниҥ тывылганы-биле холбаштыр оң айтырыг улам чүгүлө апарган ыйнаа?

— Совет Эвилелиниҥ мен эртемденнер, алыктыннар, студентилер-биле ужуражыр келдим. Оларны шупту-зуун Чер чарыгга хоорайлыг кампаган артырар деп наиг күзел каттыштырын турар деп чүвеге чигинээт турбазыныҥ бүрүредим. Оларныҥ кижи бүрүзү ол дээш болур-чогуур бүгү чүүлдерин кылын турар. Лешпээге бо хүнде, нейтронныг бомбаныҥ теоретиктериниҥ болгаш практиктериниҥ сурталдап турары дег, бөө-чөпсөктериҥ чаа хевирлерин тургузарынга эвес, а олардан хосталыр, арыгланыр алырында. Бодумнуң мээримде бүгү чүүлдүҥ ишкинде мен ажылаарын өйүдөөрүлүүр чаа үениҥ-биле кады үзүрээлиг кел-геп эвес, а харын оларга удур демисежир келгеп мен. Оң үлүг хөделиринче аппаратны ыйгырып турар мен.

— Азербайджанга кежеш көргеп-биле-ниҥ-не сонга-хөөнүүр кавдыг болду?

— Соңгу чылдарда Совет Эвилелиниге алзы катап келдим, а Азербайджанга бир дугаар ээмээ турарым бо. Географтыг, геологтарныҥ, археологтарныҥ, этнографтарныҥ ажылдары-биле үзүт сонгуургалдыг танышпыт. Баку хоогунда Гобустанда хаяларда чүруктар олуп солуп болгу. Бүрүнгү чүруктулар ында ижижилерин, бодап көөрге чаңгыланган ыяштар хевирлиг хөмөлөөн ооң гинабылдыр. Ында хөмөлөрниҥ дүрүлерин Месопотамияда база көөрүп мен.

Республиканыҥ чүртүүлүг чоруу-биле ужуражылганывыс үзүт өөрүшкүнү берди. Олар шупту-зуун мээн чаа очиктерим болуру чугаажок. Оларныҥ чүнү түдүн тургузуп турарын, кедер үеже хаяктар ажыра үлүдээн көрүп, көөрүп-көөнүүр болуп. Олар бистиҥ-биле шынчы дөстүг болган бөө-чөпсөктериҥ тайбың келиир үезинге бүдүрелдиг-дир.

Баку.

БӨМБҮРЗЕКТИҢ СУДАЛЫ

СЭТА болгаш ПМА: КЫСКА ДЫҢНАДЫГЛАР, ТАЙЫЛБЫРЛАР

ТУР ХЕЙЕРДАЛ: ОКЕАННАР — КАДЫ АЖЫЛДАЖЫЛГАНЫҢ КӨВҮРҮГЛЕРИ

«Кон-Тики», «Ра», «Тигрис»... бо сестерде ырак аян-чоруктарның кайгамчык тааларлы дыннылыр. Бүгү делегейге сураглаан норчег аян-чорукчу болгаш эртемден Тур Хейердалның башкарганы эдээн аян шинчилиг ол судулар океанларның делгемнеринче үе-дүнгерниҥ ханызындан үнген дег экиндирип чорун турган.

— Чаа экспедициялар белеткениҥ турар бе?— деп, ССРЭ-ниҥ Эртемнер академиязының чалаакының дүүгаар, Азербайджанда чорукчу турар археологтуг болгаш палеонтологтуг шинчилелдер-биле таныжары-биле Бакуда чедип келгеп Тур Хейердалдан СЭТА-ның корреспондентивис айтырган.

— Ам дээрезинде экспедициям планнавайн турар мен. Экспозициям дээрге эртем ажылымның чүгле кезээ-дир, шынчаш оңу ол чонга хоржок апаргаңда организастаар кижи мен. Бүрүнгү делегейниҥ чамдык чажыттарын ажыдар талады-биле шинчилелдеривис чорудуп турар мен. ажыл кабинеттеге олурупкаш тывылбас мыдыт шыныгыы-шынчаар дег эки эмгенивис. Сөөлгү аян-чорук ыяштаныр «Тигристиҥ» сайыргайжыдын турар бис. Ол кавыш суг вонуун ийи метр узун дүрүтүг модельни ГФР-де тургускан болгаш оңу аэродинамиктиг хоолайга база палайга шенеп турар бис. Мүнө даалгам-биле ийлий студентилер эрик чоогтуун болыпчы сурагларын эргиг. ыяштан балыктыларын олар боттарының хемелерин эштирип эки болгун деэш чүүлүбиле чаап ап турарын тодарадып турарлар.

— Силерниҥ воннарынар ССРЭ-де шуптузу үнген болгай. Силерниҥ ажылчын столуларда ам чүү бүзүп турарыл. Силерниҥ тогаадылгаларда инвентарыны чүнүк-биле өөртүр сиздер?

— Материалдарывыс барык 25 чыл иштиниҥ чыын келгеши болуп амгы үеде бижип турар мен. Бээдә эртем айтырыгларга эң хөй черим болгор. Оо ажылдың кол темазы — Атлант болган Индий океандарыны кежиир бүрүүнү киижилериниҥ ажыдуп чорун турганының шинчилелдери.

Бо чылдың төнүүзүнде Совет Эвилелиниге мээн «Бүрүүнү киижилер болган океан» деп, кезиир чылыг — «Паска ортуунуҥ уран чүүлү» деп номнарым үнер. Ол номнарым. мээн ескө-даа номнарымны дег, орус дылыг Лев Жданов очулдурган. Ол иизи-биле кады мында, Баку-да чедип келгеп, бо бесседаны эрттиреринге биле пузалажып орарыңга өөрүп тур мен.

«Москва» гостиницаныҥ аян-шынчылыг залында олур бис. Тур Хейердал шала турушкан шинчилиг эдээниҥ сонуургалдыг тал үезиниҥ чүгле ажыл-ижиниҥ-биле то кааш эгеледи.

— Ыраккы Чөөп чүктеп чаа ужудун келдиҥ. Кайгамчыкчаа орай-дыр. Находкага четтиҥ, Восточный деп чаа туттуунуп турар портту, Байкал-Амур магистральныҥ далайже үзеген эжин портту көрдүҥ. Долганнар турар бөйтүска хора четирбейн тудугну кылып болурунуҥ үлегерин көрдүҥ. Шупту чаа эртемниҥ үезегүүлериниҥ-биле танышкаш солуун болду. Оожум океанныҥ бассейнинге кады ажылажыктаачы айтырыгларывыс талазы-биле дингий сөөмейлерге анаа киришпес. Оң коңчуг чүүлге айтыыр. Кижи судулар түдүн эгелээнден бээр океан улустарыны акылландырын эрес, а харылаштырын келтеп. Бистиҥ бомбуразвистер эң улуу боор турар Оожум океан моон сонгаар-даа кады ажылажылганыҥ ылгыг ковуруг боор артсын деп идегелиивер.

— Кижилериҥ башкаландырын турар моонлантарны ажыын эртериниҥ бүгү чүүлдериҥ кылырынче ажыктарны полүүде ыйгырып келгеп болгай Силер. Делегейде дүшкүүрүүт чорутуун куштедгенин-биле, бөө-чөпсөктериҥ ажумнуг чаа хевирлериниҥ тывылганы-биле холбаштыр оң айтырыг улам чүгүлө апарган ыйнаа?

— Совет Эвилелиниге мен эртемденнер, алыктыннар, студентилер-биле ужуражыр келдим. Оларны шупту-зуун Чер чарыгга хоорайлыг кампаган артырар деп наиг күзел каттыштырын турар деп чүвеге чигинээт турбазыныҥ бүрүредим. Оларныҥ кижи бүрүзү ол дээш болур-чогуур бүгү чүүлдерин кылын турар. Лешпээге бо хүнде, нейтронныг бомбаныҥ теоретиктериниҥ болгаш практиктериниҥ сурталдап турары дег, бөө-чөпсөктериҥ чаа хевирлерин тургузарынга эвес, а олардан хосталыр, арыгланыр алырында. Бодумнуң мээримде бүгү чүүлдүҥ ишкинде мен ажылаарын өйүдөөрүлүүр чаа үениҥ-биле кады үзүрээлиг кел-геп эвес, а харын оларга удур демисежир келгеп мен. Оң үлүг хөделиринче аппаратны ыйгырып турар мен.

— Азербайджанга кежеш көргеп-биле-ниҥ-не сонга-хөөнүүр кавдыг болду?

— Соңгу чылдарда Совет Эвилелиниге алзы катап келдим, а Азербайджанга бир дугаар ээмээ турарым бо. Географтыг, геологтарныҥ, археологтарныҥ, этнографтарныҥ ажылдары-биле үзүт сонгуургалдыг танышпыт. Баку хоогунда Гобустанда хаяларда чүруктар олуп солуп болгу. Бүрүнгү чүүлдер ында ижижилерин, бодап көөрге чаңгыланган ыяштан хевирлиг хөмөлөөн ооң гинабылдыр. Ында хөмөлөрниҥ дүрүлерин Месопотамияда база көөрүп мен.

Республиканыҥ чүртүүлүг чоруу-биле ужуражылганывыс үзүт өөрүшкүнү берди. Олар шупту-зуун мээн чаа очиктерим болуру чугаажок. Оларныҥ чүнү түдүн тургузуп турарын, кедер үеже хаяктар ажыра үлүдээн көрүп, көөрүп-көөнүүр болуп. Олар бистиҥ-биле шынчы дөстүг болган бөө-чөпсөктериҥ тайбың келиир үезинге бүдүрелдиг-дир.

Баку.

ТАЙБЫҢ ДЭЭШ КҮЧҮЛҮГ ШИМЧЭЭШКИН

Тайбыныҥ бүгү-дилеп Чыскаалыг шайлыгыныҥ мүгаар сеятябрь бирде Тайбыныҥ делегей хынгыа малбаа-биле домдалгаан. Оны гитлерниҥ Германиязын Польшаже хорадап дээш-биле хөдээмнииҥ болган экспедициязыныҥ чергелектериниҥ кагыыр-сыгыыр бүгү чүүлдерин ажыдып, ооң чүүлдерин ажыдып, ооң чүүлдерин ажыдып, ооң

БАРААННЫ – ЧОНГА

ЛАТВИ ССР. В. И. Ленин аттыг «ВЭФ» будуруглеге каттышылышкынының Стучкин телефон аппараттары ылаыр заводунуң ажыл-ишчилери бүгү продукциязын күрүнениң Шынар демдектиг ылаыр будуруп үнаруп турар. Ук завод телефон аппараттарының 12 хевирин будуруп турар, оларның хей кезии — ТА-68, ТА-72. Онарга чонуң негелдези улуг. Сөөлгү чылдарда ол аппараттарның будурулгезин 1,4 катап улгаттырган.

Хевири онзагай «Ретро» болгаш «Стелла» деп телефон аппараттарын (салгай талазында чурукта) будурерин ук завод шинчээдип алган.

В. СЕМЕНОВТУҢ фотозу.
СЭТА-ның фотохрониказы.

СВЕРДЛОВСК. «Уралэлектротяжмаш» завод улуг гидрогенераторлар болгаш «еске-даа электрилиг агрегаттар будуреринден ангыда «Урал» деп пылесостарны база кылып турар. Чыл санында ук будурүүге садыг четкилериче оларны 150 мукну чорудуп турар.

ЧУРУКТА: улустуң хереглел барааннар киллигининиң инженер-конструкторлары Б. Л. Дубиевский биле Л. Ю. Булкина оларны чаа пылесостуң конструкциязын ажылдап кылып турары.

А. ГРАХОВТУҢ фотозу.
СУТА-ның фотохрониказы.

(Эгези №№ 189, 195, 205, 208 «Шында»).

ӨРГҮН ЧОННУ ЭРГИП ЧОРААШ...

Хүн ораптаксай берген боорга, далаш-биле шиг, концерт көргүүл киритпиннс. Олар доктуг чорда мал-маганның кежээки ыдыгга-саалдазы эгелээн. Чоруур дээрзиннске ынаттайн, кино көргүзериң улус чир-шөөн дужүп дилей берген. 5-6 кино-чурүктарыметы үнүрөргө, дан адар чүве болган. Чоогунда аалдар мал-маганын ыдып, саан алырга. Сеңдиң акымак «тевгрын ажылынаш», ажылдап келээн. Хорлуг биле мен болувус үеверевис урулар, оолдар арамыңга олурушкаш, кино тамылыргап берип орган бис. Кезек болганда эжим, согайнайын ора, тура халаап, чорүй барган. Үйгүта черле пат кижи, артеп суг арай деп оттуруп алыр.

Мен чаа өөрүм аразында тамылыргаттынын артып калдым. Бичии болганда ырак эрестеп «кино» Долгар, думаларың чаңыгга кел! Мен кино көрейн» деп хөрөөжеп ижи уну дыңналган. Чапмыга олурган торгу тоннуг, чүгаалыр, кончынны урут турүп келгеш, «Ачыгыы ай, кижи олурупаа» дээш, туралы-туруп чок чүве дег, хал көрүү-көрүү базып чорупту. Ам чиктиниис сүргей, чүве-даа чүгаалаар, айтырар кижи чок адырлыыс. Мен кезек олургаш, өөрүмүн улуп чыдар «кино» болыптым. Кирип келирим: «арын кызар» чүве аңаа болган.

Чонзада-ла мени чаптаң харын-даа эргелеп чораан үбаларым «келиңиг бодувус» диштеп, мени «чараш кыс чаңыга орган» дижип. Ынаттайн, хатны-биле шупту кыжырып эгелеп. Харлыылар чай кайда боор шуптузуу-ла менден улуг улгалар, аңылар болгай. 18 харчаа берген, бригаланың өрээл түрүүн даргазы-даа болаумза, оларны хүндүлеп, мындыг човаап, арнын наңнеңнеп, шуптарым кылгайлыыс келген.

Эртенинде сестип туруп келдим. Чаңан боош, дүүн мээң сырыыс дергеп келген «шүүрган» сөөгай берип-тер. Өөрүм мээң дуңгөөнимни, сиктакпамны көргеш, ынчаш-сунгаш, сөөгай маңа чүве аңаап. Шынар чоп-биле балырлаштым. Кызыырыпсыг чүүрүү-биле маңнаалаарывыска олурупшувус. Демги хайлыг «шүүрган» база эгелээн. «Дүүнгү уруун дуу тур. Байырлашпаа, хөлүң түгү» деп-ле дээш-ле бартаңнар. Мен ынаар пөрлөөлимме-даа эргеткеш дилимээн мен. Бергеле чораан.

Оруккa омак хөглүг, деп-ле өгленирлип, өөрүү-чаагайга отбаннадым, чиртелдер ортаанда, тиилер хаттыр-ның чорааш. Ынаттайн халдап аңаа келдинм. Ийи-үш сөөгайга өөрүлүннис бер-бис-күн болгаштым, барык шупту-вус школаавыс интернатывыга келдивис. Концерт белетиген турааувусса-даа Төп Комитеттиң плепумунга көргүзээн бис. Пленум дуңнүүрлүг болган. Чамдык күрүче, чаагай аңылаңнаалары айлаа-биле ынаттайн түүрүттүп ыдыгын чүве. Ынчангаш-ла концерт болбаан боор.

ӨРГҮН ЧОНГА, ӨӨРҮМГЕ—ЧЕТТИРДИМ

Кандыг-даа кижиниң аңыдыралыңга эки сагдарлыг болуушкуннар турар. Мекээ миндарының бирээзи 1936 чылдагы культура бригазазы болган. Ынчангаш элээди оолду мени ол бригада культурага

аңыдыралдың оруунче киирген. Чому-биле харыызаалыр, оларга бараан болур деп чүве кандыг болурун баштай ооң биле эгеледи. Ол дээрге чонга бараан болган, ооң харыызынга оларның аңыдыралчы бөлгөн дүрүлгелеринден, эки чүүдерни болуктаа сиирип алыры болур чорду. Өргүн чонум аргыл чораап, ооң үрем мергеш ынаар-биле хей эки чүүдерни биилеп алган мен. Ол мээң аңыдыралымга төгүнмес башаа боош арткан.

Үрээ-дээр салбыры чок-ле салбыр чүве. Сарыглаңның башкызы М. Мунаун турду. Чүгле бо бригаага төрээттиг дес (шиңгээ бригадирлер хей удаа үүн турган), салбырның бүгү сүргүүлдери бир дээштиг, бөгүнгөрүн аңыдыр, хаттарның аразында бичиилерин хайгаарар, чаңыс иениң үрүлгелери дег, пырыралдыг турувус. Аңаа чижек бо. Ол-ла чылдың күскээр ыяжын Таңды районга көөрөөр киргеш чорда эзогай кашпанга соонга алынгаш, аңиелгеге чыткан мен. Сагыырем мында, «Сени аңнаан улуг хереглел тур» дидир-ле. Эрээн аксынче ыяштай бөрүлээр бүгүн салбырым сүргүүлдары шупту бо.. Каратары ыяскылай бергилеп. Мени көрүп каап, үгбаларым үн салып мялаштап, аңыларым каратарының чаштарын чаткаш, чаттырзын келеен. Кайган калган мен... Хөрөңнүг үжүү чаштырга бооп-тур. Ол эртен башкывыс эмнелеңге телефон долгаап, мени кандыг чыларын деп айтырарга «бо дүне чок апаргаш» деп, бир-ле хөрөөмеп кижи хандыкпаан чүве-биле сөөн-на хамаан чүве хайнын үнгелдир.

Бригадага өөрүм-биле надыр

Үстен чарлып, моңун калган өөрүүлүүн-даа өөрүү-хевирлери мээң каратарымда чүрүттүрүүнүң артып калган. Ло-[illegible] (чинчан 22 харлыг турган) өөнүм будунгуу. Бедүүн чаңы, бедик культуралуу, үгаалыг-сагыыгтары, чөөрү-биле, бистер-биле аразында, аңылаан бөлүүн сөлүктө мөөге артган. Ооң чараш аа аргыы, оожум болгаш хүүгүү-дүүлүүр аргы, таваар чөөнөөр каратарлы, сыры кара пирбиктери, чараш хевээ болгаш оман баяңгыыл дыдыраасымаар каре дүктери бөлөн, ынчаар ынаажыл сөгүлээ арттырбышаан, бо хүнүмерге мөөр сагыыш чүрүттүүге чүрүүр боор дүр.

Аңыдыралче өөнүм шиглаан, аңыл-ишчи-биле чолуг хөлбээн өргүн чоңумга, бригадага надыр хораан өөрүүнө өөрүү четтирелгинниң чылыг сеткилин алгаар калдаанга чүрүүр мен. Шиглаан бо сөгүттүлгүн-очеркти бижип бергеи үжүрүм ол.

С. ЧИГЖИТ.

Чаа ном

ЭКИНИ УЛАМЧЫЛААР

«Улуг-Хем» альманахтың № 46 үндүрүлгезинде Тыва АССР-ниң Чогаалчылар эвилелиниң баштаар черииниң дараазы Кызыл-Даяк Күдүжының «Дадартагы хүнче бүзүрел» деп огбалыстыг материалы эгелиңде киргеп. Оон оттуруглазы СӨКП-ниң XXVI съездизиниң материалдарыңа, шинчилерлера-биле холбашкан утка тыңнеп. Автор оңгу беш чылыг тыва чогаалчыларның ажылдарелеринге ынаа түңнеп турааган.

Совет Тываның чечен чогаалы, бүгү совет литература чыңнаш, интернационалчы болуп турар деп чогаалчы ынаажыл тодаратқан. Шулукчулер Светлана Кенгелевың болгаш Анатолий Емельяновтуң, хоочун чогаалчы Михаил Пахомовтуң, Николай Сарыглаатың, аңнаң чогаалчы эштериниң төлээшкинниң тодаргай чижектерилеле айытқан. Тыва төрөл чогаалга ниити чеченнерни К. Кудажы база демдектеп-тиген. Чижек «Минаа хамаарыштыр тыва чогаалчыларның чаа ыяштыг чарлаар темаларын чаңайгаар, үзеңнүр болган бөлөк ажылдагай бүдүүлелиниң чидиш бар чылыг дара талаларын сүргү, оларны төөредиңгээр, тыва улустуң кыска сөзет үеде төлээ алган үүр сошиал чаартылааларын эскербее талаларын ажыы-биле чиниин тургаалар херек» деп, автор ынаа өөрүмүүлээн.

Улуг-Хемниң бө үндүрүлгезиниң коммунистер дугайында туңа ыяк белетиттингеп. Очуттарының маадырлары — СӨКП-ниң XXVI съездизиниң делегаттары коммунистер, ударниктер. Журналистер Тыва-биле Хөрөнгүлүк, Чылыг Кара-Кускенниң, Күүлар Аранчаның, чогаалчы Леонид Чаламба-Ооржунуң очеркгериниң темазы: күш-ажыл кижиниң кадыгбыжыгга ажыктарын, сагыш-сеткилин байыдып, сергелприбиле чергелештир чонну мурнунга оң аттарлын көөрүүр. Шак ындыг идеяны илередиринге Таан-оол Хертектиң «Дескел чок кижи» деп очериги тураскаатты-ыгын. Очерктиң аалыры — СӨКП-ниң XXVI съездизиниң делегады В. И. Ленин аттыг «Тыва даглуг» комбинаттың ажылчыны Уйнукпан Түлүшовна Монгуш. Ол чуртталгазының алыс үүлүнүң ажылчаштен тыныш. Шиитилеге ажыктыг ажылдың чурттаганың кол сорулгазы болдурган, ону даап күжүн харамнанмайн үнүрүп, билиг, туружылгазын бедидип чоруур өрес-нежээ, сорукчур кижи бүзүүр аас-кежиин тывар деп үткааны очерктиң гинирлерин ырадаңнаан. Очерктиң ажылчын ажыының «үүлгедиң көргүзээн. Ооң сагыш-сеткилги база байлак. Ажылчын коллективтиң ачызының хей-ниитиниң ажылчынарының чаа мөөң-шынаң хөөрөштеринге оспенин демдектеп тиилеглиг. Ынчалаа-даа үнүрүп ажыы-чанның ооң

Бүгү чурттарның пролетарийлери, каттыжыңар!

ШЫН

СЭКП Тыва обкомунуң, Тыва АССР-ниң Дээди Соведининиң болгаш Министрлер Чөвүлелиниң органы

№ 210 (11708) | 1981 чылдың сентябрь 9, среда | 1925 чылда тудевилеттингеш | Өртээ 2 кеп

ЧЫЛЫГ, АКЫ-ДУҢМАЛЫШКЫ БАЙДАЛГА

Вьетнамның Коммунистиг партиязының ТК-зының Чиргиче секретары Ле Зуанга алдар болдурган дүштеки шайлалганы СЭКП Тоң Комитединиң омуунээнгилеп сентябрь 7-де Кремльдиң Улуг Ордулуунга кыпкан.

Ле Зуан-биле кады ВКП ТК-ниң Политбюро кежигүү, Вьетнам Социалистиг Республиканың Министрлер Чөвүлелиниң Даргазының оралакчызы То Хыу, эскелээ вьетнам эштер келген.

Совет талаадан шайлаттаа Л. И. Брежнев, М. С. Горбачев, В. В. Гришин, А. А. Громыко, П. А. Тихонов, К. У. Черненко, П. Н. Демичев, М. С. Соломенцев, И. В. Капитонов, В. И. Долгих, М. В. Зимянин, СССР-ниң Министрлер Чөвүлелиниң Даргазының бирги оралакчызы И. В. Архипов, СССР-ниң министрлери, СССР-ниң күрүне комитединиң черлеттары, албаннай эскелээ түскай кижилери келген.

СЭКП ТК-ниң Чиргиче секретары, СССР-ниң Дээди Соведининиң Президиумунуң Даргазы Л. И. Брежнев шайлаттаа чаа чугаазын дамчыдып эгелээн.

Эш Л. И. БРЕЖНЕВТИҢ чугаазы

Эргим эш Ле Зуан!
Хүндүлүг эштер!

Бүгүн бисте Вьетнамның ыяш деп чугаалап болур-дыр. Эртеден эгелээш элээн хей шинчилеп дургузуп чугаалажыышкыннарны киллыбыс. А база катап вьетнам онцуктерниг-биле амгы-оожум хөс байдалга — дүштеки шайлалга столунуң артында чугаалажып турар-дыр бис.

Чугаалажышкынга ариглыг түнелдерниң сеткил ханыышкынын хамыктың мурнунда шиитпирлер болуп-дыр мен. Амгы үеним сорулгаларывыс дугайында бистиң багышинниривис, келир-чүге чаңчылдарывыс, чоннарывыс-тың ынакшыл сүлдезиниң чедиишкиннеринге таарыштырып, ажыл-ишти чаңгыс-биле чорудуп, ооң-биле бодавайын турар бис. Бөгө-чепсектиг чаа, улам эвилеп турар проблемаларны ыңай-ыңай ажыдып, Совет Эвилелинге, Вьетнамга, социализмниг дүжүмге, бүгү-дүнгө политиканы чорудуп турар бистиң—бодумнуң, ынакшыл, ак сеткилдиг, чаңгыс-биле ажылдаар, ынак-шыктаар, ыдыктаар болуп турганывыс-биле бир домей.

Бөгүнгү чугаалажышкынывыс-тың кандыг-даа чаагай түңнелдери Совет-вьетнам кадыы-дүжүмүнүң ыяш-ыяш ыдыктыг-лыын көргүзүп, ооң-биле бистиң ажыл-херээ-биске, ооң иштинде чөвүлелдиг-ниң-биске, Лаостуң, Камбоджаның улустарынга, оларның ажыл-ишчи-лериниң, армыстарының, чоннарының ынакшыл сүлдезиниң,

ИДЕЙ-КИЖИЗИДИЛГЕ АЖЫЛЫН ЭКИЖИДЕР

(СЭКП Улуг-Хем райкомунуң пленумундан)

Партиянын Улуг-Хем райкомунуң эчелеэг пленуму болуп кӧрген. «СЭКП-ниң XXVI съездиниң шиитпирлерин дүштүр ажылчы чонларын коммунистиг ниижидилгезин экижидер талазы-биле районнуң партия организациязының сорулгаларының дугайында» партия райкомунуң барча секретарыы К. А. Мосын-оолдуң илеткелиг ады дыннап, чугаалашкан.

СЭКП-ниң XXVI съездиниң шиитпирлерин, «Идеологтуг, политика-ниижидилгелиг ажылды улам ийи экижидер ӧртээлиде» СЭКП ТК-ниң докталдыг, партияның XVIII область конференциязының шиитпирлерин амыдыралга сиңдирип-бүдүмчилеп, райониуң ажылчы чонунда он биргн бүрү чылында биргн чылында ажыл-агый болгаш культура сургуулушкунуңга чамдык эки сӧзүглелдиг чедип алганын апаратсаа эгелеп, демдеглеп, Хөөнүр бодургулеерни барыылыг продуктыга бодургенин болгаш оны сайгарыышкын чорудар чыл планын амыр аксаатсын. Кӧрүнеге сөс сүт, дүк сазарыныр онаалганын райна ажыр иүү-седип, бүгей чүве технологияларын чедип алаан.

Районнуң партия организациязы СЭКП райкомунуң бюрозу, партия эге организациялардың ажылчы чонунарын коммунистиг ниижидилгезин экижидерге талазы-биле салган сорулгаларын биштайлыраан чедип алырын ажыл-агыйларга, ону ак сеткилиг күүседип, шудургу ажылдаа чоруан. 1941 чылдың январьдан эгелеп Элегес кумдунда дарганда. Фашистиг Германияның Совет Эвилеңирее халдаан дүнүзеп эгеэ оон амыдыралынга чаа төлевээ эгелээн. 1943 чылдың сайгынга чедир ол фронтуга сулдаамны тыныштаа гала, ынаар бүрү ниитүн ниижидилгеге кирижеп, ону ончуланыр ажыл-агыйларга сургуулдар ажыдып эгелээн.

Дерт алышкы Ойдупаа, Хүүленней, Аныыны, Седип-оол ооган фронтуга маңнаан дээш кургааның Тываның ревюлюциг комитединге, чалак черинге чорудулга сөөлүнде үлегер ханы-ласпаа.

1943 чылдың сентябрь биргн Тываның ӊеп түрүмелериниң фронтуга актыгаан тур. Дерт алышкының аразы Чыстай, ийи Кежиг Ооган уруглар ышкаш, ооң-ла дугаарлыг 928 коммунист өөредип турган. Семинарлавга, школаларга марксизм-ленинизмниң үндезиниерин, коммунистиг тургузуушкунуңга теориязының база практиказының айтырыгларын, СЭКП-ниң XXVI съездиниң материалдарын, ӊш Л. И. Брежневтиң болгаш партия болгаш чазактың өске-даа удуртукчуларының ажылдарын хамыыжы-биле өөренген.

Ждановтуң аттыг, «Ак-Туруг» совхозтуң партбюрозунуң № 566 МТФ-ниң, район ишпелегенниң, элетӧрү комбайнынын, Ийи-Тал, Эйлиг-Хем суурларда, Торгалыг, Ак-Туруг оруумак школаларында болган өске-даа партия организацияларының партия болган икономиктиг чөрчектиг уругуулгазы ажыглаттыр.

Политиктиг болган икономиктиг өөредилге дыннаачыларын күш-ажылчы идеяларын ӧзүлеринге, партияның политиктиг болган

Бөгүн – болгар улустуң национал байырлалы – Хосталганың хүнү

СОЦИАЛИСТИГ ТУРГУЗУУШКУННУҢ ОРУУ-БИЛЕ

Болгарияга фашистиг монархияны ажыртып, улуска автономиялыг тургузуунуң дээди бөгүн ам 37 чылдар эртенип. Төөгү тезиин-биле бо үлуг эвес ие болгар улуска оон бүгү он үш чыл дыгыр оруунда эң-не аас-кежиктиг болгаш үре-түнелдиг ие болган. Ынчангаш, бистерге, бодаарларга оттүрүп, 3-тэн аштап тургускулар болгаш ажыртыктар болгаш Социалистиг революция хүнү болур бо хүнде бүгү чүрттүн ажылчы чоннары чыскаалдарга болгаш улусчу кооперативтиг-ниилерге кирежир дээш хоорайлар болгаш суурларның кудумчуларыңче үнүп кээр.

Кажан фашизмниң чылча тыныжылгаш дээшкинде чүгаа оруп турда, бистер кежиде Совет Эвилелиниң бисе-биргүзүнүң шинчилеттир болгаш ак сеткилдиг дуразамчызының дүтээнин сактып кээр бис. Гитлерниг Германия ССРЭ-же оор дөө-биле халдажыннаш башкайы үеэшкинделе бистиң үлүүвүстүүн материал ба тиилелиг демнеглер дүтайын база сактып кээр бис. Болгарларның удурлажымышкыны совет улустуң, Европаның фашизмже дараттаан бүгү үлустарының мааттылыг демнелдиг-биле – ваттышкын. Кажан Кызыл Шериг болгар кызыгаарларга чоокшулаан келгенде чүртүк революстуг байдал түргүстүнө бергеш Болгар Коммунистиг партияның удурлажымазының ядрабиле социалистиг революция тиилээн. Ол дээрге ажылчы төлээлеринден он-на бүдүүжүн чүрттүн өөнүн бодаанга ап-не чыргыттыг ядыларының тиилелеген дээш демнел болгай.

Болгар үлүгүн ажылырамыга эргилделиг үе болган ол үеэшкинде бистиң сактып келгеш, бистер социалистиг тургузуушкунну чыдыруңга чүртүк экономиканы, культураны, күзүлгэлиг-политистиг үнүдүлгэлерни болгаш үлуг чаартылгаларны база нарап үнелеп коруп турар бис. Амгы үеде Болгария үш-ле хүнүүн дургузунда дайын мурунунгаар 1939 чылдың бүгү дургузунга хире үлетпүр продукциязын бүдүрүп турар. 1950 чылдааш-биле деңнээрге 1980 чылда үлетпүр бүдүргелбээнин демтөзү ийи нарап өскүн. Сескн беш чыл дүгүрге, 1981 чылга ол бо чылдың деңгелиниң база чижек-биле 35 хуу өзер. Национал экономика бызыг турушкут темпибиле үзегжүн келген болгаш моон сонгаар-даа ынчаар хөгжүүр. Оон бүзүрелдиг магадылы болза, социалистиг ынытпел тургузуушкун бышкыдыр, күүшкүн материал-техниктер базаазын турускаашында, социалистиг тургузуушкунуун дүрмүлгазы шенелеттинеттинде, ажы-дүзүн чүртүлгэлиг ыдыг аныяктарга болуп турар.

Бистиң үлүгүвүс ам чүгүлээ ажыдыг чөлеңнелгэрни чоднип алгаавыс? Болгария бо үеэшкинде чүрттүктиң ниитизи-ниин бүрүзүнүң оюмаштыр электриглиг база автогараждарын, ажылчы төөгерелериниң талалы-биле делегезиниң барган черин, электроннуг техниканы бүдүрелдиниң тиилелеттинеттинде мурнакы чүртүктиң бирээзи, а Балкан чарыын чүртүктүг ядыгаанда ораапкаа кижилер дүтээлгэ-биле ажылдаан, демир руда тывылганын, коксыдыгыны болгаш газтетеатиг ресурстарны бүдүрер талалы-биле бирги черни эзеп турар.

Кодээ ажыл-агый талалы-биле бистиң республиканыстың чедишкинниери база улуг. Оон материал-техниктиг базаны дүтээлээ каапаан, бажыңнар турар, улус ажылагыйынга ол ядыр үлем-на үлетпүр харантерлиг апар чыдар. Чүгле эртиен беш чылда белии кодээ ажыл-агый продукциязын бүдүрери чижек-биле 12 хуу, а мал ажылдың продукциязын—22 хуу өскен. Сескн беш чыл планында кодээ ажыл-агый продукциязының ниити деңнелгэлии база 20—22 хуу өстүрери кирээтиген.

Ажылчы чоннар боттарының потребительдиг үлем-на тай кезиин үр үеде эдилээр эт-кеннөөдүрелдиг салаа ажылчыгы, культура хөрүзенделгэлерни хандырарынче угландырып турар. Эртиен чылын чүс ойбуло бүрүзүнге 77 телевизоорлар, 71 хеп чуур машиналар, 77 соодунчулар, 29 чиик автомашиналар бар болган. Эртиен беш чылда 353 мүң шире квартиралар түзүлгэн дээш мурнундагы беш чылдан чүс мүң хой. Бо беш чылда база 400 мүң чаа квартираларже чүрттанчылар нөөлээ-гээр.

Бо чылдың чазынында болган БКП-ниң XII съезиниң БҮР-муң экономиказын интенсивтиг чедишкинге көөрүп шинчилеринге үзээн алгаш оон ооруунинязының темпилери 20—22 хуу өзер үнүдүрүг. Ол сорулганы күүшкүр деш үлүг кичээлгейни үрлем-техниктиг деңнелгэлеп, медээлелиг дүрмүлгазы шинээдип алырынче үдаалаарып турар. Ол чылдарда национал ооруга 30—35 хуу, а тоску беш чылда —20—25 хуу өөрү.

Болгарияда акы-дуңма социалистиг чүрттүр-биле, ыраалгын Совет Эвилелиг-биле кады ажылдажылганы бүдиидиде үнелеп турар. БҮР-нуң үлегшүр бүдүрүлгелериниң ам дээре хуулу совет техника-биле хайыртпышкын. ССРЭ-дең, ГДР-дең, Польшадан, ЧССР-ден, Венгриядан келген муның туска эртемнигнер боттарының дүрмүлгаларын болгаш ажылдаарын дамчыдып берип белеп болгаш берилдиг турар. Ол бүгү биске амгы үениң техниказын шинчилеттин алырывыска база оон дээш күүшүн өөнүлээн коруп-шинчилеттинеттинде мурнакы турар.

Партия болгаш чазактың Паршаво Керээзиниң Организациялыг-политистиг даштыны ойлатиктиг шугуумуңга долуу-биле дүүшкен болгаш ССРЭ-биле бүгү салгыг ажылдаштыкның ядыңче үелээн лаштыкы политиказын бистиң үлүгүвүс бүрүмү-биле деткип турар. СЭПП-ниң XXVI съездизиниң ядын үндүртүнген Тайбыгының программазын болгаш Совет Эвилелиниң бүгү-даа ажылдаштыкчыларын, ядыңнаашкыннарын Болгария долуу-биле деткип, оны боттандырарынга бүгү-ле бодунар күүшүн чүүлдерин кылып турар. Чүге дээрге, социализм биле тайбың чарылбас.

Делчо ПИСКОВ,
болгар журналист.

БОЛГАРИЯ. Софияның кудумчуларынга чечектерни чылдың кайы-даа үезинде сөдүп турар.

БТА-СЭТА-ның фотозу.

БӨМБУРЗЕКТИҢ СУДАЛЫ

СЭТА болгаш ПМА? Кыска дыңнадыглар, тайылбырлар

УЛУСТАРНЫҢ ИЗИИ-БИЛЕ ДЕТКИИШКИНИ

«Делегейниң парламентилериниң болгаш улустарының» ССРЭ-ниң Дээди Соведининиң Кыйгырымында айыткан совет тайбың инициативаларыг бүгү чүрттөрмиш радиотары изии-биле деткип, СЭПП ТК-ниң Төлээлиг секретары, ССРЭ-ниң Дээди Соведининиң Президиумунуң Даргазы Л. И. Брежневтиң «Делегейниң парламентилериниң болгаш улустарынга» ССРЭ-ниң Дээди Соведининиң Кыйгырымы база Тайбың бадыткаан дээш, СЭТА-ның корреспондентиниң Болгарияның Улус Республиканың Үлүсчү хуралының даргазының орлаачызы Милена Станбулованы медээлээн.

ССРЭ-ниң Дээди Соведининиң Кыйгырымы — ол дээрге тайбың чыыскыттарының ядыңдыг планнарын ол-на үе-үеэр дээш демнелге күзелелчиниринге сыгыл катышкылыгырынче делегатиин тайбыңга ынак бүгү күштеринге чалбаашкын сыйгырыгдыр.

Милена Станбулова парламентиниң утказы-бодазында болган чүрттүүшкүнүң ырым үнелиг болган ол ыйгырыгны Болгарияның парламентарийлери шын-биле деткин турар дээш, М. Стамболийска чугаалаан.

ПРАГА. Делегейниң ийи дайынналарының халавын бодувуң эптиг чүктеп эртиен чедишкинниг үлүг чаартылгаларны хамаалаарынга, тептелгаанышкыннерни сайгарга бүдүрериң сонсадырынга, бооцесерни бүрүн дүжүрериң дээш-не чедип алырынга ханы сонуургалдыг дээш, Тайбыгының чарлааныг тевилелиниң дарганы Антонин Стейскал медээлээн. «Делегейниң парламентилериниң болгаш улустарынга» ССРЭ-ниң Дээди Соведининиң Кыйгырымы чаагай сеткиилиг-биле кадыг-даа ынчаар ниитизи-ниин бүрүзүнүң ядыңдыг ажылдаарын күзелелчиниринге сыгыл катышкылыгырынче делегатиин тайбыңга ынак бүгү күштеринге чалбаашкын сыйгырыгдыр.

СОФИЯ. Тайбының кампаалар, пенсионнайларының ажылдаарын дээш СЭПП-ниң болгаш Совет күрүшенің чайгылыш чок принципиндеттиг үзүүлүшкинин «Делегейниң парламентилериниң болгаш улустарынга» ССРЭ-ниң Дээди Соведининиң Кыйгырымы база Тайбың бадыткаан дээш, СЭТА-ның корреспондентиниң Болгарияның Улус Республиканың Үлүсчү хуралының даргазының орлаачызы Милена Станбулованы медээлээн.

ССРЭ-ниң Дээди Соведининиң Кыйгырымы — ол дээрге тайбың чыыскыттарының ядыңдыг планнарын ол-на үе-үеэр дээш демнелге күзелелчиниринге сыгыл катышкылыгырынче делегатиин тайбыңга ынак бүгү күштеринге чалбаашкын сыйгырыгдыр.

Милена Станбулова парламентиниң утказы-бодазында болган чүрттүүшкүнүң ырым үнелиг болган ол ыйгырыгны Болгарияның парламентарийлери шын-биле деткин турар дээш, М. Стамболийска чугаалаан.

ПРАГА. Делегейниң ийи дайынналарының халавын бодувуң эптиг чүктеп эртиен чедишкинниг үлүг чаартылгаларны хамаалаарынга, тептелгаанышкыннерни сайгарга бүдүрериң сонсадырынга, бооцесерни бүрүн дүжүрериң дээш-не чедип алырынга ханы сонуургалдыг дээш, Тайбының чарлааныг тевилелиниң дарганы Антонин Стейскал медээлээн. «Делегейниң парламентилериниң болгаш улустарынга» ССРЭ-ниң Дээди Соведининиң Кыйгырымы чаагай сеткиилиг-биле кадыг-даа ынчаар ниитизи-ниин бүрүзүнүң ядыңдыг ажылдаарын күзелелчиниринге сыгыл катышкылыгырынче делегатиин тайбыңга ынак бүгү күштеринге чалбаашкын сыйгырыгдыр.

ВЬЕНТЬЯН. ССРЭ-ниң тайбың инициативаларын, «Делегейниң парламентилериниң болгаш улустарынга» ССРЭ-ниң Дээди Соведининиң Кыйгырымын Лаос Улус-демократтыг Республиканың тайбың кампаалыг комитединиң чингиле секретары Сон Кхамменоне бедип-биле таныжып, Чепсегленнишкиннерни, халыктың мурнунда ыяштыг чепсекти сөдүп дүжүрериң соксадыр кол сорулгалыг ол тоогулуг документтиң ынчаар бүрүн деткин турар бис деп, ол чугаалаан.

Совет Эвилелиниң ёзулуг саналдары бүгү чүрттарының улуттарының ортаажылыг дүтээлин, тайбының кампаалырынче болгаш ядролуг халапты бодувуңже үүлгээн ол чугула тайбың инициатива болуп турар. ССРЭ-ниң тайбыгга ынак даштыны Вьентьянның медээлээн.

ПЬЮ-ЙОРК. Делегей харылзаалырының ол чугула айтырыглазының талазы-биле тодаргай болгаш боттуг хөй организациялардың ядыңдыг төрелеттинеттинге мурнакы Совет Эвилелиниң ынчаар ядыңдыг ажылдаарын болгаш тайбың инициативаларын-дер дээш, А. Стейскал онзалап демделээн.

ВЬЕНТЬЯН. ССРЭ-ниң тайбың инициативаларын, «Делегейниң парламентилериниң болгаш улустарынга» ССРЭ-ниң Дээди Соведининиң Кыйгырымын Лаос Улус-демократтыг Республиканың тайбың кампаалыг комитединиң чингиле секретары Сон Кхамменоне бедип-биле таныжып, Чепсегленнишкиннерни, халыктың мурнунда ыяштыг чепсекти сөдүп дүжүрериң соксадыр кол сорулгалыг ол тоогулуг документтиң ынчаар бүрүн деткин турар бис деп, ол чугаалаан.

Совет Эвилелиниң ёзулуг саналдары бүгү чүрттарының улуттарының ортаажылыг дүтээлин, тайбының кампаалырынче болгаш ядролуг халапты бодувуңже үүлгээн ол чугула тайбың инициатива болуп турар. ССРЭ-ниң тайбыгга ынак даштыны Вьентьянның медээлээн.

ПЬЮ-ЙОРК. Делегей харылзаалырының ол чугула айтырыглазының талазы-биле тодаргай болгаш боттуг хөй организациялардың ядыңдыг төрелеттинеттинге мурнакы Совет Эвилелиниң ынчаар ядыңдыг ажылдаарын болгаш тайбың инициативаларын-дер дээш, А. Стейскал онзалап демделээн.

ДУБЛИН. ССРЭ-ниң Дээди Соведининиң «Делегейниң парламентилериниң болгаш улустарынга» ССРЭ-ниң Дээди Соведининиң Кыйгырымы чаагай сеткиилиг-биле кадыг-даа ынчаар ниитизи-ниин бүрүзүнүң ядыңдыг ажылдаарын күзелелчиниринге сыгыл катышкылыгырынче делегатиин тайбыңга ынак бүгү күштеринге чалбаашкын сыйгырыгдыр.

СОФИЯ. Тайбының кампаалар, пенсионнайларының ажылдаарын дээш СЭПП-ниң болгаш Совет күрүшенің чайгылыш чок принципиндеттиг үзүүлүшкинин «Делегейниң парламентилериниң болгаш улустарынга» ССРЭ-ниң Дээди Соведининиң Кыйгырымы база Тайбың бадыткаан дээш, СЭТА-ның корреспондентиниң Болгарияның Улус Республиканың Үлүсчү хуралының даргазының орлаачызы Милена Станбулованы медээлээн.

ССРЭ-ниң Дээди Соведининиң Кыйгырымы — ол дээрге тайбың чыыскыттарының ядыңдыг планнарын ол-на үе-үеэр дээш демнелге күзелелчиниринге сыгыл катышкылыгырынче делегатиин тайбыңга ынак бүгү күштеринге чалбаашкын сыйгырыгдыр.

Милена Станбулова парламентиниң утказы-бодазында болган чүрттүүшкүнүң ырым үнелиг болган ол ыйгырыгны Болгарияның парламентарийлери шын-биле деткин турар дээш, М. Стамболийска чугаалаан.

ПРАГА. Делегейниң ийи дайынналарының халавын бодувуң эптиг чүктеп эртиен чедишкинниг үлүг чаартылгаларны хамаалаарынга, тептелгаанышкыннерни сайгарга бүдүрериң сонсадырынга, бооцесерни бүрүн дүжүрериң дээш-не чедип алырынга ханы сонуургалдыг дээш, Тайбының чарлааныг тевилелиниң дарганы Антонин Стейскал медээлээн. «Делегейниң парламентилериниң болгаш улустарынга» ССРЭ-ниң Дээди Соведининиң Кыйгырымы чаагай сеткиилиг-биле кадыг-даа ынчаар ниитизи-ниин бүрүзүнүң ядыңдыг ажылдаарын күзелелчиниринге сыгыл катышкылыгырынче делегатиин тайбыңга ынак бүгү күштеринге чалбаашкын сыйгырыгдыр.

ЛЕЙБОРИСТЕРНИҢ ПРОГРАММАЗЫ

ЛОНДОН. (СЭТА). Великобританияның девискизеринде ядролуг бүгү бөзөзөрни үтүтпээр, оң девискизеринде ядролуг чепсенти чайладыр дээш лейбористиг партия шинтпирлиг демисежир апаар деп, лейбористиг партияның удуртунчузу Мэннл Фут медеглээн. Лейбористиг партияның болгаш Европага ядролуг чепсенти дүмүрбе дээш шимчээшкиннинг организастаазы массалыг митингиге ол чүве чугаалаан. Сөөлгү ийи-үш чылдарның дургузунда чепсегленнишкиннерни эң-дээре будуреринниң нүштеелгенин М. Фут демделээн болгаш дайын айылын болдурбас дээш дайынга удур массалыг шимчээшкиннин уламга калбартырының эргежок чугулазын айытхан.

Европаның сөөгү назазынге ядролуг чепсен чок зонаны тургузарының идеязы Европа чурттарының чонунуң оргузунга сурагшыл келтеразинин ол демделээн. Ол идеяны бөттандырарынга салыышкынны киирерингө Совет Эвилелиниң белеңнинң дугайында ЗЭПП ТК-ның Чиигине секретары, ССРЭ-ниң Дээди Соведининиң Президиумунуң Даргазы Л. И. Брежневтиң медеглелин лейбористиг партияның удуртунчузу бедии-биле уңелээн. Барыын таланы чурттарның удуртунчуларының сөөгү санында хандыр көөр умурлуг деп, М. Фут онзалап демделээн.

Оң партиязы эрге-чагырганга кирген таварылгага консерватиглиг чазантың чуртта суг аазаанның ядролуг «Трайдент» деп ракеталар-биле чепсегээр дугайында шинтпирин ыыш чок болдурар деп, М. Фут медеглээн. Британниямның девискизеринге чалгынныг 160 америк ракеталарны эккээринден ойталаарын негээн, а ол ышнаш Англияда ядролуг чепсентни бүгү бөзөзөрни үзүтпээр дугайында резолюцияны лейбористиг партияның ам болур конференциязынга чүүлдүг деп көөр дээрзинге бүзүүрелдү ол илергейлээн. Чөөн болгаш Барыын чүүтериниң ортазынга чугаалажылышкынның эргежок чугулазын лейбористиг партияның удуртунчузу айытхан.

СБИ-2 совет-америк көрзөни нүштүг болдуруп бадылаарындан АНШ-тың ойталаазы бөөчепсентни дүмүрбериниң чүрдүлгазынга ашыкчыны болгаш халаптыг үүүшкүнү» болгаш деп, М. Фут чугаалаан. Ол көрзө чүгле ССРЭ-ге болгаш АНШ-ка эвес, харын-даа есеө бүгү чурттарга, оң иштинде Европаның чурттарынга база эргежок чугула деп, ол демделээн. Ортумаан ыраашкыдыг ядролуг бөөчепсентерни кызыгаарлаар дугайында айтырыгның талазы-биле Совет Эвилелиниң болгаш АНШ-тың ортазынга чугаалажылышкыннарны чөрүүлеры эргежок чугула деп, лейбористиг партияның удуртунчузу айытхан. Ол чугаалажылышкынар чедишкиннинг болзун дээш шылаар бүгү чүүлдерни кылыр бис деп, ол медеглээн.

Америк холгаарлаашкынны сөксадыр

ДЕЛИ. (СЭТА). АНШ-тың Делиге ыйнаа чөрээнин баары ыыжык таварыга интинг болган. Ирландыг болгаш Чөөчеп чурттуң төрөөлөрининг ыяштыг керүүлүүнге америк империалистериниң хөлгаар ажылдаарынга ыыжык-ыыжык харажаалардың шилгы негээн.

Ганганның алмаазтаралаашкынын демнеглеп ооруктарын шинчилээн Алмаяны, Африканың болган Латин Американың чурттарының ажыл-ишкинниң ажыыл чок тергүүлүг болгаш девискизер талазы-биле бедии-биле байлаашкынга ыыжык ынаажылдың ажыыл чок тергүүлүг деп, интинг-биле түрү чугаалаалар медеглээн.

КАМПУЧИЯНЫҢ БҮЗҮРЕЛДИГ БАЗЫМЫ

ПНОМПЕНЬ. (СЭТА). Кампучия Улус Республиканың Министрлер Чөвүлели кампучи улустуң дүрүм ёзугаар кара чангыс төлээлекчизин болуп, чүртүүн ыштынга база даштыңы бүгү хереглериң дээштиг удуртуруп баттандырып турар деп, Кампучия Улус Республиканың Күрүме Чөвүлелиниң Даргазы Хенг Самрин медеглээн.

Пол Поттуң-Иенг Сариның дерзин ёзу-чурумуун үезинде чүртүүн бүрүн үрезеген улус ажыл-агыйның катаң тургузары — амгы үеде бистиң нол сорулгавыс болуп турар деп, ол чугаалаан. 300 ажыг ажыл-бүрү бүдүрүге черлерни ажылдап эгелээн. Оларның аразында 60 хире заводтар болган фабрикалар бар. Кодээ ажыл-агыйның нол культураны болзур ряеэн 1,6 миллион гектар шиге тараан. Садыг черлериниң ажылы ажыккан, чонның ажылырадыл чогумчалыг болдурар дээш өске-дээ хемчеглерни чорудуп турар. Оон-биле чергелештир национал экономиканы катаң тургузары нарын байдалдарга таварыжып турар. Чүртүүн чаңгыс районнарынга кандалашкын болгаш үеэлээшкин болгаш.

Пол Поттуң дерзин эрге-чагырганы дүжүрен сөөлүнде Совет Эвилелиниң болгаш социалистиг өске-дээ чүрттарның ажы-дүңма дузалажылгазын Хенг Самрин бедии-биле уңелээн.

Кампучия Улус Республиканың ниитизи черлеттеринге холгаарлаан киржир дээш Вашингтонтуң, Пекинниң болгаш реакциялыг өске-дээ күштериниң орлаачылажылгаларын ол шынгыам бүрүү шаңкан. «Кампучияның кандыг-даа айтырыы» тургустуунаан. Кампучияда ёзулуг чогумчалыг болуп турар. Кампучияның ажылга чок чоруунга кыжанышкын, кымыны АКШ, Кыдат болгаш Пол Поттуң дээрбечилери болдуруп турар. Вашингтонтуң болгаш Пекинниң чепсегелээн дээрбечилеринден Кампучия Улус Республикага удур халдаашкыннарны кылып турар. Ол кыжанышкынны сөөгаан сөөлүнде Вьетнамның улустуң армиязының незектерин чүртүүн үндүрген турар. Кампучия Улус Республиканың Каттышкан Нацилар Организациязында дүрүм ёзугаар эртеен ынтан тургустунган турар ужурлуг. Пол Поттуң чалчаларын ол делегей организациязындан үндүр сымырары эргежок чугула деп, Хенг Самрин медеглээн.

ДЕЛЕГЕЙНИҢ УЛУСТАРЫНГА КЫЙГЫРЫГ

БУХАРЕСТ. (СЭТА). Кижи төрелеттинин ээдэн байлаа — тайбының кампаалырыга бүгү-ле ажыккинишкиннерни каттыштырарынче, халы ажылдажылганы калбартырынче «Эртеңнинер болгаш тайбың» деп делегей сымоолзумунуң кирииниилерге делегейниң бүгү улустарын кыйгырыгдыр.

Хой чүрттарының, оон иштинде Совет Эвилелиниң эртем ажылдаанчыларын Бухарестке болгаш ол шуулганга киришкен.

«Дайынны болзурбас!» деп ыыгжыл медеглээр уңуралт бле. Ол дээрге — бистиң моральдыг хүлээлгевис-тир деп кыйгырыгда айытхан. Тайбының кампаалар, делегейниң дүшүүрүүлүг байдалын чавырыдырар дээш боттарының кужениишкиннерни каттыштырарынче эртеңнин бүгү ажылдаанчыларын сымоолзумунуң киржикчилерин база кыйгырган.

СОЛУН ЯРМАРКА

УЛАН-БАТОР. (СЭТА). Моолдуң найысылазынга «Ярмарка-81» деп солун делгелге болган МАР-ның экономиказының нол ядырарының продукциязының ыыжыр белээнин ярмарка тодаргай бадыткаан. Ярмаркага делгээн чүс ажыг кылыгларга алдын медальдарны болгаш бедик шыңарының демделеглерни тывыскан. Оларның аразында — Дархан фабриказының хой кежии чараш топшары. Улаан-Батор будуреэгезиниң хевистери, хлеб-булочка болгаш кондитер кылыгдары бар.

Үлетпүр болгаш кодээ ажыл-агыйның ажы-бүрү продукциязын сайгарар талазы-биле чүртүүн министерстволарының болгаш ведомстволарының аразынга 700 ажыг керээлерин ярмарка үезинде чаргаан. Ол керээлерде айытхынын ёзугаар ооң чылдарда чүгле ССРЭ-ге болгаш АНШ-ка эвес, харын-даа бүгү чурттарга, оң иштинде Европаның чурттарынга база эргежок чугула деп, ол демделээн. Оортумаан ыраашкыдыг ядролуг бөөчепсентерни кызыгаарлаар дугайында айтырыгның талазы-биле Совет Эвилелиниң болгаш АНШ-тың эрээнинга чугаалажылышкынның эргежок чугула деп, лейбористиг партияның удуртунчузу айытхан. Ол чугаалажылышкынар чедишкиннинг болзун дээш шылаар бүгү чүүлдерни кылыр бис деп, ол медеглээн.

МИНИСТРНИҢ МЕДЕГЛЕЛИ

КОПЕНГАГЕН. (СЭТА). Дания Болуунуң девискизеринге нейтронныг чепсентни киирээдээ эккелдирбес болгаш тургүспе деп, чүртүүн даштыңы херектер министри Келль Олесен социал-демократтыг партияның Албергке болган хуралынга медеглээн. Хатаптыг ол чепсентя будуреэр медээр дээш Вашингтонтуң администрациязының шинтпирин министр шылгы шүүгүмчүлээн.

ЕГИПЕТТЕ СУД ЧОРУДУЛГАЗЫ

КАИР. (СЭТА). Египеттиң даштыңда патриоттуг фронтузунуң белүү удуртунчуларын чок черге оларны шинтпеен суд чорудулгазы доозулган. Буруудаттырган 19 кижилерниң аразында — фронтуунуң чиигине секретары, Египеттиң чепсектиг күштериниң чиигине штабының начальнигы турган Саад Эддин Аль-Шазли, Арай социалистиг эмгекчилер ПЗ-ының комитединиң түңнээ Абдель Магид Фарид, министр чораан Ахмат Абу Зейд, Египеттиң Коммунистиг научугының ПК-ниң Шинтпирлер кежигүнү Мишель Камель болгаш өске-даа сураглыг кижилер бар.

Египеттиң амгы арге-чагырганың политиказы удаа-дыштыны-биле чөптээшкиннерге дээш оларны бурууладыкан. Кемп-Дэвидтиң шерээлеттин дугуржулгаларын фронтуунуң киржикчилери Израиль-биле мирээнге чүс чок болдурарын, империалистер-биле, ялыктың мурнунда АСШ-биле Хуралтазы чүрүлдезиг-сезиг сөөлгү сөксадыгның негээн-дер.

АКШ-тың хамаалы ужар чүгүл транспортуун диспетчерлери боттарының эргелерин дээш демнелгэ үрлүлүүлээн турар.

ЧУРУКТА: ажыл сөксаткан диспетчерлер боттарының медээлерининг көөнүүлеринге-биле кадыг чыскаалга киржикчилерниң Чикаго хоорайның кудумчуларынга үнүп келген.

ЮПИ – СЭТА-ның фотозу.

Бөгүн—Көрей Улус-Демократтыг Республиканың тургустунган хүнү

ПХЕНЬЯН – БУРУНГУ БОЛГАШ АНЫЯК

Корейскиң Тын телеграф агентилелиниң Москвага корреспондентиниг бистерни, ПМА-ның болук журналистерни Шеремстыевога үзеп тура салгындырды: «Бир эвес Пхеньянга үре-тораан болуударавам тацывас эвес силер бе?»

Шынаала БҮДР-ниң пайгылалы бистерни кудумчулар-биле, таа-тулгаларга краннарның согун-нарын-биле утканын. Чөөлүмда Пхеньян. Төөкпиль. Ровной дей-гелеттиг чаа орнуктарның болгаш чаштың бажыңы. Пхеньянга бойларланчыг шинчилеп кээп турарывыс. Ол бистиң-биле дөмей-ле Москва, Ленинград, Киев дээш дүнеде-даа ыяштыг-биле дөмейлээн, ыяштыг-биле дөмейлээн, ыяштыг-биле дөмейлээн,

Күжүвүс — найыралда

НЕМЕЦ ӨҢНҮКТЕР-БИЛЕ КАДЫ

Бо чайын Герман Демократтыг Республиканың телевидениезинин чогаадыкчы бөлүү Тыва дугайында 30 минута хемчээлдиг документалдыг телефильмин тырттырган. Оларның-биле кады республиканың янзы-бүрү булуңнарынга ажылдап чораан тележурналист Алексей ЧАРАШ-ООЛДУН демдеглелдерин моон алаанда пырлывыс

ГЕРМАН Демократтыг Республиканың телевидениезинин «Публицистика» чогаадычыл каттышыкшыныңның ажылдакчылары — редактор Рыхлик Райнер, кинооператор Герд Бажинск, телеоператорнуң дузалакчызы Арндт Декке, режиссёр Ганс-Вернер Хонердт олар Тыва дугайында документалдыг телефильмни тырттырыр, ында страна дылынаан чорбан балыр, чоңу-биле таныжыр дээш чедип келгеннер.

СЭКП обкомунга, республиканың Министрлер Чөвүлелиге, Күртелерадиога немец өңүктерге ия чылыг, аңы-дуңмаларга ... ...

Бүгү чурттарның пролетарийлери, каттыжыңар!

ШЫН

СЭКП Тыва обкомунуң, Тыва АССР-ниң Дээди Совединиң болгаш Министрлер Чөвүлелиниң органы

№ 211 (11709) | 1981 чылдың сентябрь 11, пятница | 1925 чылда үнделип эдилеттингеш | Өртем 2 кап.

ЭЭЛЧЕГЛИГ ПОЛИТХҮН

Бо чылдың сентябрь 18-те бистиң республикага ээлчеглиг чангыс аай политхүн болуп эртер.

Политхүннер идей-кижизидилгелиг ажылдың дээштиин күштелдирип, удуртукчу книжге коллективтиң амыдыралының ханыларынга дузалаар, ооң кежигүннериниң ортузунга мораль-психологтуг эки байдалды тургузарынга салдар чедирер, коллективтиң-биле чедип алган дүрүлгелиг ноолаазыринге идиг бээр.

Күш-ажылчы коллективтерниң кежигүннериниң бистиң партиявыстың болгаш чазаавыстың шиитки, даштыкы политиказын билдингирип-биле тайылбырлап, таныштырарынга хөй санныг ылет-келчилерни, лекторларны, пропагандистерни, агитаторларны, политинформаторларны киришкиннирип турар. Кол-ла чүве — сөс-биле ажыл-херектиң көрүшпезин, дээштиин чедип алыр талазы-биле чамдык дүрүлгә чедип алдынган.

Чангыс аай политхүннерниң организастаарының чугула айтырыгларының бирээзин —ону план ёзугаар чорудары, аңаа баш удур белеткенири. Темаларны тодарадыры, коллектив совхоз, район бүрүзүнүң амыдыралынга дүүштүр ышлары чугула. СЭКП-нии XXVI съездизиниң материалдарын пропагандалаары-биле СЭКП обкомунуң лекторлар болүү кол-кол темаларны тодараткаш, партия райкомнарынче чоруткан.

СЭКП-нии XXVI съездизиниң материалдарын пропагандалаары, оон шиитпирлерин амыдыралга бөттандырарынче ажылчы чоннарны мобилизастаары, оларның политиктиг, күш-ажылчы көдүрлүүшкүнүн хайныктырары — бистиң республикага эрткилээн болгаш моон соңгаар-даа болур чангыс аай политхүннерниң темаларының кол утказы ындыг.

Чамдык таварылгаларда СЭКП Тыва обкому пропагандистер бөлүүн чыгбаш, гускай дүргаалдалы бүралдарны эртиргеш, районнарже чорудуп турган. Аңаа СЭКП обкомунуң лекторлар бөлүү республика пайысылалыңда алдан организация, бүдүрүлге черлериниң чамдык харыысалгалы удуртукчулары, улус депутаттары, партия, совет, профсоюзтуг органнарның активчилери киржип турган болгаш моон соңгаар-даа киржир. Эртип турган чангыс аай политхүннерниң темаларын коллектив бүрүзүнүң мурнунда салдынган сорулгаларынга дүүштүрерин ораалажып, чедер четпестерин сайгарып, эки түүлдерни түннеп демдеглевишаан, четпестерни чайладырының оруктарын айтып турган.

Политхүннерге ажылчы чоннар сонуургаан айтырыгларын салып, аңаа тодаргай харыыларны алгылаан, кол-кол айтырыгларны учётка ап, оның шиитпирлээри-биле азы хемчег алыры-биле хамаарышкан организацияларга дамчыдары чангыл апаргаан.

Чангыс аай политхүннерни эрттирериниң партияның Эрзин, Улуг-Хем, Мөңгүн-Тайга райкомнары, Кызыл хооркому багай эвес белеткенип турар.

Ындыг-даа болза идеология ажылының практиказының бо чугула хевирин организастаарында, эрттиринде четпестер ам-даа барын айтып херек, чүүн-даа мурнунда ёзу барымдаалаар чорук ам-даа чайлаттынмаан. Политхүннерни эрттирерде аас пропагандазындан ангыда информациялың техниктиг чепсээн, көскү агитацияны, документалдыг кинофильмнерни, районнарда радиодамчыдылга черлерин, солунналарны, хана солунналарны четпес ажыглап турар. Күш-ажылдың хоочуннары-биле ужуражылгалар, айтырыг, харыы кежүүлери эвээш болуп турар.

Партияның XXVI съездизиниң материалдарын пропагандалаары — аңаа-ла түр ченик компаниязы эвес, а ол дээрге доктаамал чорудар политиктиг чүгүлә ажыл дээрзин утпас ужурлуг.

Ам эртер чангыс аай политхүн белик деннелге эрткен турар ужурлуг. «Шыңгыы камналга, чидиригер-биле демисел—беш чылдың курлавыры» деп темага ол эртер. Ону СЭКП ТК-ның сүмелээнниле эрттирип турар. Бо темага материалды Төп Комитеттен партия обкому алган, ону көвүдеткеш, партия райкомнарынче чоруткан.

Бо чылдың сентябрь 18-те ук темага чангыс аай политхүнүү организастыг, белик деннелге эрттирер төлээде, бо айның 14-тен 17-ге чедир ук политхүнүү эрттирериңге белеткелди хынамчалыг чорудар херек. Бүдүрүлге коллективтеринге камналга, хумагалал дээш демиселдиң бар арга-дүрүлгазын ханы өөренип көрүп, мөөннээш, нептередирында бо талазы-биле четпестерни илередир, чайладыр хемчеглерни алыр. Ону чорударда чамдык черлерге баш удур беседаларны кылып, рейлинер, хыналдаларны хөй-ниити организацияларынга активке ааланып тургаш чорудар, харын-даа камнаага дугайында хемчеглер ажыллап кылыры чугула.

Ам болур чангыс аай политхүнге илеткелчилер, лекторлар, пропагандистер, агитаторлар, партия, совет органнарның, бүдүрүлгелерниң, совхозтарның удуртукчулары, түлкүй эртемнигер, улус депутаттары, улусчу контролёрлар, экономистер дээш бүгү активтиң идепкейлиг киришкен турарын чедип алыр.

Бо политхүнүнүң темазынга хамаарыштыр ажылчы чоннар айтырыгларны салыр, болүүнүү коллективинде камналганың байдалын, ында четпестерни чугаалаар, санал-оналыын киирер. Ынчангаш черчерде партия организациялары ону амыдыралга бөттандырарының хемчеглерин ажыктаап кылыр.

МАЛ ЧЕМНЕРИН БҮГҮ БАР АРГАЛАР-БИЛЕ КУРЛАВЫРЛААР

ЧОГУУР ТҮҢНЕЛДИ КЫЛЫР

Республиканың кодаа терезеринде анчы үеде ол-ла күжениишкининг ажыл-ишин хайыыкаан. Ниитиниң малынга чем курлавырын тургузары-биле тергиилештирип, малчыннар одек-кыштагны чыдыглаш септеэрни баа чорудуп турар. Чер аймактарлар аазын-биче-даа болуп, үнген тарааларны ажаан алырыпче эгелеп киргеп. Сентябрьның 7-ге чедир республикага ниитизин-биле 98405 тонна сигеп белеткеттингеп азы плана 43,6 хуу четкеп. Сенаж 14363—планның 23 хуузу. Силос масказын 93410 тоннаны салган. Витаминниг сигеп далганын 4856 тоннаны бүдүргеп, планы 69,4 хуу күүсеттирген. Бүдүн-бүрүнү 15504 тоннаны курлавырлаан.

Сигеп белеткээрге мурнуку хевээр Мөңгүн-Тайга, Барыын-Хемчик, Бай-Тайга, Тес-Хем, Чөөн-Хемчик болгаш Өөүр районнар мурнунда торүп турар. Олар планның 50,3-тен 67,2 хуу чедирге бергеп. Түүн-түн ажыл-агыйларның «Малчын», «Мөгеп-Бүрен», «Хемчик» болгаш «О. Шыңаа» совхозтар сигеп планның ажыр-түүнүнүң ниитизин ам-даа дүрүлгеп чоруптар.

Сигеп белеткээр талазы-биле моон мурнунда үрээп чедип келгеннер Танды, Тоож, Кара-Хем, Бии-Хем, Кызыл болгаш Улуг-Хем дээш мыкаа районнарга бо үеде баа-ла бүгүү немелде чедип алдынналаның дем-дегзээр херек. Айтыкаа районнарда сигеп чедилдеп чыдыш чокталып турүп берген. Чаагайгыраашкынны айтып доозулган. Ол үениң дүрүлгезинде сигеп кезилдеңге шаанның ооскаарынге түүлге черлериниң партия, совет, кодаа ажыл-агый органнары бүгү ажыл-ишкилеринге ноолаазыр-ларын, мобилизастаап, бар курлавырларны, болдунар арганарны болур-чоогуур-биле ажыглаваа дээрге тодаргай-лыр. Бар сигеңни кезип алырынче ам-даа күштерни мобилизастаары эргежок чугула.

Эрткен неделяда республикага ниитизин-биле чүгле 292 тонна сенаж азы 0,4 хуу немешкеп. Улуг-Хем, Чөөн-Хемчик болгаш Кызыл районнарның ажыл-агыйлары чедип чоруптар. Ынчангаш неделяда республикага чүгле үш районнуң: Таңдының ажыл-агыйлары 450 тонна, Улуг-Хемниң—52 тонна, Кызылдың—40 тонна булуг-бүрү белеткеп. Өске районнар ол ажылды шүүт ыңгайлаары эгелеттинер.

Мал чемнериниң белеткелин кошкак чорудуп турар районнарның болгаш ажыл-агыйларның моон мурнуларында үш тергиилештинге шүүлгүүшкүн болгай. Ынчангаш ам-даа байдал эки таламырче оскерилбээн-дир. Хожудан турар тайгынаашкын рактар, төлөп болгаш кодаа ажыл-агый органнары, ажыл-агыйларның удуртукчулары, специалистер моон чогуур түңнелди кылыр ужурлуг.

Ардалар ам-даа бар. Чиигээ, хей чылдыг сигеннерни пайгы неделяда, оон ынаа ыңай бүрүүн, чаңы оожум ыңгайлап үштеп ишпээ-бүрү ситеннерни сигеп далгаш бүдүрериниг ажыглаан болур. Ынчангаш АПК агрегаттарга ажылдың темпаашкыл кудуралашкынында ханыш-даа үнделиш-барымдаа чок-тур. Боже чогуур кичээнгей салыр болза эки.

Бүтүн неделяда бүдүк-бүрү, кезип бооладдаарының болдунар арганы эмнеттынмаан дээрзин, маңаа демдеглээр ужурдуг. Ыңай бүрүзү оңмаан, ногаан хевээр, оон кадың дужерниг чедир ам-даа алдан үе бар. Ындыг турбушкынга чедир неделяда республикага чүгле үш районнуң: Таңдының ажыл-агыйлары 450 тонна, Улуг-Хемниң—52 тонна, Кызылдың—40 тонна булуг-бүрү белеткеп. Өске районнар ол ажылды шүүт ыңгайлаары эгелеттинер.

Мал чемнериниң белеткелин кошкак чорудуп турар районнарның болгаш ажыл-агыйларның моон мурнуларында үш тергиилештинге шүүлгүүшкүн болгай. Ынчангаш ам-даа байдал эки таламырче оскерилбээн-дир. Хожудан турар тайгынаашкын рактар, төлөп болгаш кодаа ажыл-агый органнары, ажыл-агыйларның удуртукчулары, специалистер моон чогуур түңнелди кылыр ужурлуг.

Дөртөү разрядтың электрокаңнакчы Зоя Тимергаки Баутдинович Баутдинов Бүгүүнүүдэги комсомолчу шалыңы түңнелдериниң бирээзин—Чаа Шынаар Арыгның түүлүүда чедип чыл улаштыр ажылдап, болдунга онаашкан ажылды ак сеткилдиг, шынарлыг күүседип, хүн нормазын 110 — 120 хуулаш үүлээжетпейн турар.

ЧУРУКТА: каңнакчы Т. Б. Баутдинов.

В. КАРА-САЛДЫҢ фотозу.

БҮРҮҢҮ ЧЫЫР

Бүс дүжүп, чамдык ыяштарның бүрүзү ногаан өңүн соодуп эгелеген. Дорту-биле чугаалаарга, бүрү дүшкелек, а бүтүрүшкү, чүгүдээ болгаш аңаа ораннаашкыларының коллективтери оңу чыырынга белеткенип турар.

Тес-Хем район 220 тонна бүрү чыыр. Ол онаалданы районнуң бүгү коллективтеринге үлеп каан. Чиигээлерге, «О. Шыңаа» совхоз (сууриун агитквартираларын, хей-ниити организацияларын сылаваска) чаңгыс тонна ыяштарны дүүштүрүп, районнуң ооң-оон, сургаарылга систем темаларының аргелели сес, аңмаат, амыдырал ханыларынга комбинадты белү-беш тонна бүрү чыыр.

Районда үш муң хире өөренижчи бар. Ниитиниң малынга быжыг чем-суурлуг түргүзарынга олар кескү үлүгүн киирер. Ынчангаш школачылар 74 тонна бүрү чыыр онаалданы алган. Оларның ниитизин Самагалдайның болгаш Берт-Дагның ортумак школаларының 13-13 тонна, Тээли школаларының 10-10 тонна бүрүнү чыыр. Бо школаларның өөренижчилериниң сигеп болгаш будук-бүрү белеткелинге, хей ыяштыларынга болгаш сентелгеге бала шенкейлиг киришкенин ужуражыр херек.

Бо хүннерде коллектив бүрүзү кайнын бүрү чыырын тодаралдыр, шөлдай, айыыр-болгаш еске-даа херекселдерни белеткеп турар. Оң-биле чергелештирер бүрү чыыларының тиилеринде чүгаалаан. Ынаның дыка хей күрүнелерни чаагай кожа-хелбээ, быжыг харылаалар дээш туружуп турар деп, тайылбырлаккы айыткан. Мурнуу-Чөөн Азияны тайбыңның болгаш оожургалыг чоруктуң -зоналары болдуларын Лаос болгаш Камбуджа-биле кады чедип алыр дээр Ыыт-Намның чүгүлүүнге Л. И. Брежнев байыр чедирген.

Л. И. Брежнев биле Ле Зуанның ооңнар хамаарышкынын демдеглээнин бүгаар алырга, совет-вьетнам харылаалар сан-даа, шынар-даа талаларынга шапкын хогшуг турар деп. ВКП ТК-ның органы «Нян зан» солуң бижээн. Социалистиг түргүзүлүкүнүң ынаа-бүрү талаларынга киргүшүн турар дээштиг ажыл-ишти, СЭКП-те, совет үрээ Ыыт-Намның Компартиязының, бүгү ыыт-чаагай амгылаалдаашкынын Ле Зуан ханы чоруп четтирээнинге илереттинер АКШ-ның чиигээрисчи политиказы, ол ышкаш Кытайның гегемонизм чүгүлүдүн дээгейже, ооң иштинде Мурнуу-Чөөн Азияда байдалдың чидиглеңиринге чедирип келген деп, ол солуң бижээн.

Азияга айыыл чок чоруктуң быжыглаары Азия күрүнелериниң ниити сорулгазы болган турар ужурлуг дээрзинге ССРЭ биле ВСР бүгүреддир. Социалистиг күрүнелериниң дөгерээшкин политиктиг байдалын кадыкшыдарынче утпаан чайгылыш чок политиказын яваа-бүрү күрүнелериниң тарылгалыг политиктиг бодуктери болтуг үнелээшкин-биле үүкүүр, делегейниң хей-ниитизин шиитпирлиг дөгээр дыраанче кавдыг-даа чаагай чок деп, «Нян зан» онаалап демдеглээн.

СЭКП-нии XXVI съездизин 90 чылдарга Тайбыңның кадбас программазын кедүргеним Л. И. Брежнев онаалап демдеглээн деп, Москдуң радиозунуң тайылбырлаккызы демдеглээн. Совет санаалдар бүгү чүрттарга хамаарыштыр, олар чер бомбуразээшин бүгү девискээрлеринге болгаш Азияга-даа байдалды кадыкшыдарынга бараан болур хүзээлеттир.

«Тайбың ниитя соруга болур ужурлуг. Үзел-бодалдарның бүрүн чангыс эвес. Вашингтонуң болгаш Пекинниң политиказы байдалды нарыядадым турар. Азияга айыыл чок чорук дээш» деп эгелеринде адаанга чугаалаан-ның доңгуланыр чеҳословак **солуунар парлаан** «Быжыг тайбың — ССРЭ-ниң даштыкы политиказының өскерилиг чок сорулгазы» деп, польша «Трибуна людуо» солуун онаалап демдеглээн.

Бүс-чепсектиң чаа, улам-ла коргунчуг аймылдыг хевирлерин будүрүүндэг тайгаларынче Совет Эвилели үрүүлүү кыйгырыл келгенин демдеглээнишаан, «Нью-Йорк таймс» солуун Кремльге дүштеки шайлалтага Л. И. Брежневтиң ыяларындагы сестерни айтан: «АКШ-тың болгаш НАТО-ның өскелээ киржиилеринге чепсектиг күштелдирип, бүгү девискээрлеринге болгаш Азияга-даа байдалды кадыкшыдарынга бараан болур хүзээлеттир.

«Тайбың ниитя соруга болур ужурлуг. Үзел-бодалдарның бүрүн чангыс эвес. Вашингтонуң болгаш Пекинниң политиказы байдалды нарыядадым турар. Азияга айыыл чок чорук дээш» деп эгелеринде адаанга чугаалаан-ның доңгуланыр чеҳословак **солуунар парлаан** «Быжыг тайбың — ССРЭ-ниң даштыкы политиказының өскерилиг чок сорулгазы» деп, польша «Трибуна людуо» солуун онаалап демдеглээн.

Бүс-чепсектиң чаа, улам-ла коргунчуг аймылдыг хевирлерин будүрүүндэг тайгаларынче Совет Эвилели үрүүлүү кыйгырыл келгенин демдеглээнишаан, «Нью-Йорк таймс» солуун Кремльге дүштеки шайлалтага Л. И. Брежневтиң ыяларындагы сестерни айтан: «АКШ-тың болгаш НАТО-ның өскелээ киржиилеринге чепсектиг күштелдирип,

ЧЕТЧИР КЫЛДЫР

«Алдан-Маадыр» совхозтуң мурнакчы хойжуларының бөлүк Очаа-оол Бырбышовна Монгуш мал кыштаалашкынынга хынамчалыг белеткеңнин турар. Бар арга-курлавырларны хереглеп турган хей мал чемнин белеткээр дээрбинга партия тыва обкомунуң республиканың бүгү ажылчы чоннуңга үндүрген кыйгырыкчы хей-аът кичээнгей хей мал чемнин белеткээрниң ат ынчалаашкын. Белүүрүк соңгаар Олет Ондар, Нөөл-оол оларның-биле кады 21 тонна сигенин белеткээш

—Бистиң республикага кыш бүрүүр берге болуп бар чыдар-дыр. Оң-биле бага хөрээ-тиг үнген. Эвбек мал чемнин белеткеп, албаажы хөрөөк 14 ыяштыг сиген, сенаж ыяштыг 10 тонна хөрөнү белеткеп алыр сорулганы салган мен. Кыш малтың ёжүүр шыңгыы шылгалда болган. Хей мал чемнин белеткеп албайгарбын дүрээн алыр чем-ден белеткеп чорбаа-биле — оон малдың чыдалын орар.

К. ХЕРТЕК.

ПАРЛАЛГА ЧАГЫДЫЛГАЗЫ ТҮЛУК

МУНЗУР-АКСЫ. (Рашия-биле). Шаанды Мөңгүн-Тайга районнуң бүгү девискээринде парлалга чагыдылгазын бо хүннерде түлүк. Хей-ниити тарадымчылары, активчилер эрттиринге бантыс болгаш малчын аал бүрүүнүе чедип, ыяштыг болгаш ногаандар чагыдылгазын бо чылын чүге сентябрь-болгаш октябрь айларда дозаарын чоога тыңбайынаан, чагыдылгазын үзүүн ап турар.

Сөөлүү районнуң ногаан аңгыларынче совхозтарның будүрүлге бөлүүнде азбак организациялар-ның удуртукчуларын, партия организацияларының секретарьларын, хей-ниити тарадымчыларын болгаш оске-дээ активчилерни чыгаан, парлалга чагыдылгазының дугайында айтырыгны түзээшкин. «Шынаар» совхозтуң хей-ниити тарадымчызы парлалга чагыдылгазын октябрьның 10-да дозаарын хүлээшкен.

Бо хүннерде тайылбыр ажылын кылыры-биле болгаш чагыдылга түлүүн алыры-биле СЭКП райкомнуң төлээлери, хей-ниити тарадымчылары болгаш колхозчуларга чедип ажыглаан.

Ш. КОЧАГА.

ИДЕГЕЛДИГ, БУЗУЛБАС ТАЙБЫҢ ДЭЭШ

СЭКП ТК-ның Чиигиве секретары, ССРЭ-ниң Дээди Совединиң Президиумунуң Даргазы Л. И. Брежневтиң болгаш ВКП ТК-ның Чиигиве секретары Ле Зуанның Кремльге болган дүштеки шайлалтага чугаалары, совет-вьетнам чугаалажылышкыннарының түңнелдери бүгү делегейге калбак үнелээшкинниң болдургаан. Чугаалажылышкын талазындан доңгуланың кылып, калбаа-биле тайылбырлаашкынга, маңгылыг информациялың дашкыны чепсектиг күрүнелериниң делегейниң политиктиг байдалын кадыкшыдарынче утпаан чайгылыш чок политиказының, маргылдаалыг айтырыгларны чураажылышкыннар столунга шиитпирлээринге «ортаның ыңгайлажылышкылыг дилеп тыва дээн оларның чугулаттырын, дүшүттүрүг чорукту чайыкшыдарының, чепсектиг шиитпирлээринге дүүштүрээнин болгаш бүгү күрүнелериниң аразынга тайбың кадыг ажыл-ишкилеринге чорукту оларның чангыл ыңгайлаарының чугула чыыртыкталганын бүрүзүнүң ооң-оон, сургаарылга систем темаларының аргелели сес, аңмаат, амыдырал ханыларынга комбинадты белү-беш тонна бүрү чыыр.

Районда үш муң хире өөренижчи бар. Ниитиниң малынга быжыг чем-суурлуг түргүзарынга олар кескү үлүгүн киирер. Ынчангаш школачылар 74 тонна бүрү чыыр онаалданы алган. Оларның ниитизин Самагалдайның болгаш Берт-Дагның ортумак школаларының 13-13 тонна, Тээли школаларының 10-10 тонна бүрүнү чыыр. Бо школаларның өөренижчилериниң сигеп болгаш будук-бүрү белеткелинге, хей ыяштыларынга болгаш сентелгеге бала шенкейлиг киришкенин ужуражыр херек.

Бо хүннерде коллектив бүрүзү кайнын бүрү чыырын тодаралдыр, шөлдай, айыыр-болгаш еске-даа херекселдерни белеткеп турар. Оң-биле чергелештирер бүрү чыыларының тиилеринде чүгаалаан. Ынаның дыка хей күрүнелерни чаагай кожа-хелбээ, быжыг харылаалар дээш туружуп турар деп, тайылбырлаккы айыткан. Мурнуу-Чөөн Азияны тайбыңның болгаш оожургалыг чоруктуң -зоналары болдуларын Лаос болгаш Камбуджа-биле кады чедип алыр дээр Ыыт-Намның чүгүлүүнге Л. И. Брежнев байыр чедирген.

Л. И. Брежнев биле Ле Зуанның ооңнар хамаарышкынын демдеглээнин бүгаар алырга, совет-вьетнам харылаалар сан-даа, шынар-даа талаларынга шапкын хогшуг турар деп. ВКП ТК-ның органы «Нян зан» солуң бижээн. Социалистиг түргүзүлүкүнүң ынаа-бүрү талаларынга киргүшүн турар дээштиг ажыл-ишти, СЭКП-те, совет үрээ Ыыт-Намның Компартиязының, бүгү ыыт-чаагай амгылаалдаашкынын Ле Зуан ханы чоруп четтирээнинге илереттинер АКШ-ның чиигээрисчи политиказы, ол ышкаш Кытайның гегемонизм чүгүлүдүн дээгейже, ооң иштинде Мурнуу-Чөөн Азияда байдалдың чидиглеңиринге чедирип келген деп, ол солуң бижээн.

Азияга айыыл чок чоруктуң быжыглаары Азия күрүнелериниң ниити сорулгазы болган турар ужурлуг дээрзинге ССРЭ биле ВСР бүгүреддир. Социалистиг күрүнелериниң дөгерээшкин политиктиг байдалын кадыкшыдарынче утпаан чайгылыш чок политиказын яваа-бүрү күрүнелериниң тарылгалыг политиктиг бодуктери болтуг үнелээшкин-биле үүкүүр, делегейниң хей-ниитизин шиитпирлиг дөгээр дыраанче кавдыг-даа чаагай чок деп, «Нян зан» онаалап демдеглээн.

СЭКП-нии XXVI съездизин 90 чылдарга Тайбыңның кадбас программазын кедүргеним Л. И. Брежнев онаалап демдеглээн деп, Москдуң радиозунуң тайылбырлаккызы демдеглээн. Совет санаалдар бүгү чүрттарга хамаарыштыр, олар чер бомбуразээшин бүгү девискээрлеринге болгаш Азияга-даа байдалды кадыкшыдарынга бараан болур хүзээлеттир.

«Тайбың ниитя соруга болур ужурлуг. Үзел-бодалдарның бүрүн чангыс эвес. Вашингтонуң болгаш Пекинниң политиказы байдалды нарыядадым турар. Азияга айыыл чок чорук дээш» деп эгелеринде адаанга чугаалаан-ның доңгуланыр чеҳословак **солуунар парлаан** «Быжыг тайбың — ССРЭ-ниң даштыкы политиказының өскерилиг чок сорулгазы» деп, польша «Трибуна людуо» солуун онаалап демдеглээн.

Бүс-чепсектиң чаа, улам-ла коргунчуг аймылдыг хевирлерин будүрүүндэг тайгаларынче Совет Эвилели үрүүлүү кыйгырыл келгенин демдеглээнишаан, «Нью-Йорк таймс» солуун Кремльге дүштеки шайлалтага Л. И. Брежневтиң ыяларындагы сестерни айтан: «АКШ-тың болгаш НАТО-ның өскелээ киржиилеринге чепсектиг күштелдирип,

САДЫГЛААШКЫНЫҢ КУЛЬТУРАЗЫ

Бараан аваан-даа болза, хижилерге эки бараан болур болза, оларның сеткил ханган болгуру бо-ла эскерер сеп. Шынаарга чалыг амнаалачылары куш-ажылды коммунистиг ёзу-биле коңгуже киришкеер, садыг ажылдакчылары хижинин болдуруп болбазы эп чок аажы-чидаан оларны чайладыры, чонну садыгбите тыныдыгланыкчы дериимерин хажык чок сагыырын хандырары — садыг ажылдакчылары, кыргыска мурнуга партияның XXVI съездиниң салгаы үезүнде болган амытаранчы сорулгаларны чедиишкинниг боттандырарының магадылаттарының бирээзи болуур.

Совет садыгның болган ниити чемненилгенин ажылдакчыларын хижилерни, садыгның доктаатпыгаан чурумнарын шынгыы сагыырыгга болгаш оларны хамыдар чорукторга эптеп чок болуруп квартирныгга таарымчалыг байдалдарын түзүүзери, сатып алыкчыларны мегелеп, сүрекке хөреңгилеп өөредер болгаш самчыгдаар чорукторга үзүр шиитпирлиг демисеелдә чорукчы садыг организацияларының болгаш будуруглеринин удуртукчуларының дорт хүлээлгеп болуп турар. Моон үжүрүнүз бо ажылның удуртукчулары болгаш хамыдаалгалыг ажылчыларының идея талазы-биле бүзүреллиг, чогуур түгэйлиг мергежилгиг, оларга хамаарыштыр ажыл-херектиң шинчилиин болгаш хөреңгилиг ужу билир, кижилер-биле ажылдаар аргаметодтуг болур. Республиканың улуг-улуг садыг будуруглеринде, магазинзеринде ыа индустрияның удуртукчуларының үстүнде нөлүдүүлер дутпаан турар болгаш садыг кадрларның кижилер талазы-биле чогуур ажылдарын чорудуп келген.

Кызыл тооргайның, Бай-Хаак суурнуң алаак хой магазинзеринде садыг ажылдакчыларны чаңгыс турарының культуразы бедик денгелде турар дээрзин Тывада садыгның күүрне инспекциязының чоруткан тыныалдары көргүзүлген. Ол садыг чөпшилеринде барааннар дептедгелерин, оларның ортунның дүмейинде реформаларны эки киргән, магазиннер арыг-силиг, садыгчылар келген чонга ээлдек, оларның негелделеринге дыңнаалыг.

Республиканың күүрне болгаш кооперация садыынга хой чылдарда чонга төлептиг бараан болуп келген удурлажылдар дыка хей. Олар түгэ боттары эки ажылдан билир эвес, харын өскелерни өөредип, кижилиндип, оларга үлегер-чижек боол чоруур. Ынчангаш будуруглеринде чыыртыкчылар дүн—сайында чеже түрлүг сөөртүүнүн, ханы тоннаа-километрни ажыглаан сыныында саналып, чорудулга самбыралыына бижип алып турар.

Бо будуруглерде 25 бригада бар, оларны үш шөлүнүң үстүнде үнген. Бригадаларның сотциалистиг чарыынын түрүүл, ай, кварталдың сайынга тиилелгелеп чедип, мактап тураскаадыр эрткен айларның түнелер-биле шөлүнүң ажылдакчылары сотциалистиг чарыынга № 3 көлөөнүң бир дугаар черин алган. Будуруглениң шилчээр Кызыл тугун болгаш акша шаңналын алган.

Бригадалар аразында сотциалистиг чарыынга Кузьма Андреевич Фролович бригадазы тиилекчи болган. Бригаданың чыыртыкчылары «ЯАЗ-105» маркалыг бөөдүн сөөртүр тускай машиналарының чолаачылары. Олар бо чылдың сес айларында түүн сөөртүр планын амыр чүүдүп. 6,5 комплект дугуйларын камнап алган. Валерий Уланович боду ам 1981 чылдың октябрының түнүнде ажылдан дүрттеп-даа бар. Алдыңгап сотциалистиг хүлээлгелериниң күүседелиниң талазы-биле контроль кошкак.

Бо чылдың эрткен сес айларында чүве сөөртүүшкүнде-даа, чүүк сайгарылгалыында планның оноалдазы база күүседелиниң бүрүзүнде сөөртүлгүр планнаа ажыглаттынган. Ырак ажылдарга алыры база чедир ажыттынган. Шынаар болза, техниканың чедир

САДЫГЛАЖЫРЫ — БОТ-БОТТАРЫНГА АЖЫКТЫГ

«Социализм чүттарынын хөй алуулар талазы-биле харыылаалырын калбартыры коммунистер болган ажыктын партиаларынын болуу эртеен сөсүглеринде алынган ыңгыдуулу сорулгаларга аныдырадга бүрүү боттанзырарынын чүгүле негелделеринин биринчи болуп турар».

Дээштиң садыг сөөлдаштар чүттарының экономиказы шилип эңгидеринде болган чижүүл материалыг база культурлуг дээлелии бодалгаларын түзүн факторлар болуп турар. Чыл чүттарга бүдүрген бараанарны кушкаалдың дээлей хуралдың үлегелдиң, хажыглаачыл хөлөө-бай чүрт бүдүрүлүн перегелеринге ажыг хандырарыңче даштыңы садыг угланган.

Чөшенмактыг Дүңгаажылга Чөвүзелиниң экономиказы чүттүлүнүң аразында бүрүлеп сөзырлгазы сөөлүг он чыладарның дургузунда 3,3 катап көвүдээнин ЭДЧ бо чылның түңнөөрдө болган сессиязының XXXV ыраажылга шеңелеин. Оң бараан сөзырлгазының иңнги хемчээли — 121 милльярд рубль болган. Аңы-думма социалистиг күрүлүгүнүң экономиктиг күчүлүгүн хөгжүлдүш чок өзүлдели дээштиң садыгын хамбырлаашкынында тодаргай плертегелеттинген. Дээлебаан үлегер продукциязының үшүүн бир көлеми социалистиг чүттүлүм бүдүүр турар. Үш он чылдар бурууңаар ол көргүзүг түңге 18 хуу турган.

Экономиктиг Дүңгаажылга Чөвүзелиниң кежиңүлери курулгаларын аразында болган делегейниң өске-даа чүттүлүнүң-биле аларың дээштиң садыгын сөөлүнүң хемчээли амгы үеде 224 милльярд рубль четкен. Ынчаларга аңы-думма социалистиг чүттүлүнүң аразында сөөлүнүң дээштиң оларың дээлеринде ол чер бүрүзүнге ажыктыг боттанзырын келген. ЭДЧ экономиказын чүүлүлериниң аразында садыглажылгага нол черни машиналар дээш-херекселдерни, нефть, демир рудазын, массалыг херээлээн бараанарны эңгөл турар. Ол бараанарга үрэ-ажыл-гүй планнарын чүүлүлгелер күүлүлериниң, чүрт бүрүзүнүң национал экономиказының шенын тыгыдарынга улуг рольдуг. Планныг үлегелиниң чүүлүлгелерин сайгарырынга ажыктыг сөөлүг база улуг идегем берип турар.

Аңы-думма чүттүлүнүң аразында нол бараанар солчулгазы дээлерниң дээлелерге кирер садыл турар бүгү бараанарының үшүүн ийи кезии четкен. ЭДЧ-ниң кежиңүлеринде чүүлүлгелериниң аразында садыглажылганың калбарыңы кемчээлелер дээлерээ кризистериниң социалистиг чүттүлүнүң экономиказына сөөлдерин дээш шилидээн турар.

Машиналарны болган дерип-чүүлүлгелерни тодаргай чүүлүлгелерни сөөлдээн айтыр херек. Ол садыглажылга чыл келген тудум-на үлам-на калбарып турар. Машиналарны болган дерип-чүүлүлгелерни садыглажылгы сөөлүг беш чыла болган 60 хуу көргөдээн. Ынчаларга бүгү дээштиң садыгның өзүлдези — 69,3 хуу болган. Машина тудуу моон мурнунда өнөкөй хажыглалыг турган Европаның социалистиг үш чүттүлүнүдээ машиналарны болган дерип-чүүлүлгелерни дээлеңер садыглары амгы үеде көвүдээнин Чөвүзелиниң кежиңүлеринде чүүлүлгелерниң дерип-чүүлүлгелерниң сөөлүнүң-биле Кабинаның сөөлүнүң-биле Экономиктиг Дүңгаажылга Чөвүзелиниң кежиңүлеринде чүүлүлгелерниң экономиктиг хогжүлдезинин дээлелерни бир дээш бөлүүрээ чүүлүлгелерниң социалистиг интеграциязының улаг рольдуг ойнаар болган моон сонгаар-даа ойнаар амар. Машина тудуу кластеруүнүң чүүлүлгелерниң, Сөөлүнүң машиналарның, дерип-херекселдерниң чүүлүлгелерниң ол бараанарны чүүлүлгелерниң-биле бодуүн дээш-биле хажыглаар чүүлүлгелерниң-биле чүүлүлгелерниң-биле чүүлүлгелерниң-биле

Дельтапланеризм спортунга СССР-ниң бирги чемпионадынга уткуштур

ЭҢ БАШТАЙГЫЗЫ—ТЫВАГА

Дельтапланеризм спортунга Совет Эвилелиниң чемпионаттарын 1961 чылдан эгелеп эрттирерин ССРЭ-ниң Министрлер Чөвүлелиниң чанында Куш-культура болгаш спорт комитеди биле ДОСААФ-тың Төп Комитеди шиитпирлээн. Ынчангаш дидимнериң спортунуң бо чаа хевири бо чылдың улуг спортчу маргылдааларының замазында киргеш.

Оон бистиң номчукчуларывыска ам солун таласы чүл тээрге, ССРЭ-ниң бирги чемпионазы Совет Эвилелиниң эң аныяк автономнуг республиказының төвү — Кызылга болуп эртери. Ук маргылдаа республика пайысылалындан 20 хире-ле километр ыракта Боом даанын эдектеринге сентябрьның 21-ден октябрьның 2-ге чедир үргүлчүлээр.

ССРЭ-ниң бирги чемпионадынга 20 командаже аарыг. Оларның арынында республиканың 14 республикаларының, Россия Федерациязының өөн шилиндек командалары. Москва, Ленинград хоорайларның, ССРЭ-ниң Чепсектит Күштериниң болгаш маргылдаанның эртер черинден эдлери Тыва АССР-ниң шилиндек командалары киргеш.

Ол улуг маргылдаанны бедик деңгеле организастаар эртикчелериниң талазы-биле

10 кижиден тургустунган хөлөкчүлөр комитети тургускан. Оон даргазынга Тыва АССР-ниң Министрлер Чөвүлелиниң Даргазынның орлуунун Күжүгет Сереевич Шойгуну бадыткаан.

Ынчангаш организастыг комитеттиң кежигүнери бо хүннерде чай чок ажылдап жүрээн. Маргылдаанның хүрээлелгезинде чүрттээн черлери, оларның хостуг үезинде түүн хөлөкчүлөр дег көрүп,

дээш оон-даа эскерээ айтырыгларны шиитпирлеп турар. Ук маргылдаага баш удур белеткенири-биле Россия Федерациязының өөн командазы биле Москваның шилиндек спортчулары Кызылда чедип келгеш, белеткелин чоруда берген. Оларга Тываның спортчулары бэлэг шыгыжыраан.

Дельтапланеризм спортунга ССРЭ-ниң бирги чемпионадын чүм Тывага эрттирер деп шиитпирлээнил деп айтырыг номчукчуларывыска бодалынга кирип келир. Шынап-ла спорттуң ССРЭ-ниң бирги черге дээш маргылдаанны эрттирер черни шилип алыры дээрге-ле, ол черге улуг болуушкун, хүндүткел болуру чугаажок. Тываның төөгүзүнге шак мындыг улуг хемчээлдиг маргылдаа бир дүвүрээр эрттирер.

Эрээн таңдыс аймактарде ССРЭ-ниң Дельтапланеризм спортунуң федерациязының дээш маргылдаалар эрттирерингә Тываның байдалын, оон таарыыр-таарыштырын мерекет камер-биле бодаарының тускайлаарын бисче чорткан. Олар Кызылга келгеш хоорай чоогунда тус черниң дельтапланеристерининг маргылдаалар эрттирип турар черлеринге барып, шенелеге үжудуушкуннарыны хей катап кылган. Оон түнелиңде Кызылдан Элес-Аксы талазынга тоолчуган дыштыг оруктуң 20 хире километриниде Боом даан өң-не таарымчалаар деп көрүп.

Ол черниң эки чүвезин — таңның кейи-даа талазының эдектери назыны-берт эвес, конгуг оргу боол турар. Ийи талазында, ол дагның бедик маргылдаанның дүрүмнеринге дүжүүл турар, а эң сеелүде ол чер ыжык болгаш хаттың тайбайшыннары, күүш ол тавында болган. Ону шинчилеп көргеш спортчулар Москвага баргаш, маргылдаалар эрттирериниге Тывада таарымчалыг черлер барын илеткээрге, ССРЭ-ниң Дельтапланеризм спортунуң федерациязы ойлуур тайбың дегеш, СССР-ниң бирги чемпионадын Тывага эрттирер деп шиитпирлээнил.

Бирги чемпионатты бистин республиканың пайысылалынга эрттирер деп шиитпирге Тываның дельтапланеристериниң ажырен улуг-хуузу база улуг. Кызылдың дельтапланеристери онзагай эпсилдарда Сибирьниң улуг-улуг хоорайларында бирээ, спорттуң бо хевириниге болгуланган маргылдаалардың шүлүктүг черлеринде доктаамал ап, ында-кыза чүтле Сибирьде эвес, а ооскө-даа черлерде алгый берген. Олар ам чүрттүүн эң шыырак дельтапланеристерининг санында кирип, ук чемпионатка киржир дээш шиитпирлеп алган.

В. ЧАДАМБА.

ЧУРУКТА: Тываның ачкак даарында дельтапланеристин үжудуушкуну.

Авторуң фотозу.

Москваның ном ярмарказы

Ажыл болгаш байырлал

«Оожум! Чугаажыышкынар чоруп тур—ном хоорайлыг ажылының эртенден кежээге чедир шуужүп турар чүрттүүчилерин ынаар сөстүг таблолар кончөңдириптер.» Шынаан шынап-ла соксай бээр: чугаажыышкынар — ном ярмарказының эрттирериниң коллуг болгай.

Москва делегелгезинин стенд-даларында чыгый садыгның номнар-биле ужуражыышкынар номчукчуларга шынап-ла байырлал болгуг. Делегелгеде 80 чүрттарының ийи муң ажыт партларга черлериниң, ном садыының болгаш ооскө-даа организациялардың делегелгезиге бо делегелге — ажыл-дыр. Москваның ном шуулганының столунуң артында олурушкан чугаажыышкынар ыыжыр-чыдыг турар кижилер аңаа-ла ыыгырыглар салып турбастар болгай. Олардың салып турар ажылы—делегейниң амгы байдалында үеэш келген ном айтырыгны тайбың хөлөкчөөр чүрттаарының принцибин шиитпирлээрин-дир. Парлаттынган номнарны салып алыныы болгаш салган партларының дугайында ийи чүс ажыт дугуржуушкуннарны азы оларны ооскө чүртче үндүр таңдыгдуг болгаш дээштээ чүрттүүлерниң номнарын очулдарының дугайында айтырыгларны дедүлээп, күүдээ-не чугаалажып турар. Чамдык чүрттүүлерниң тускайлаарын бисче чорткан ажылдарын ооскө-черге база чеднигир кылдыр тургузары-биле кылдымып турар ажылдар-дыр дээрзин ол документ бадыткап турар. Делегейдиг бот-боттарывыс бүдүрежир чоруктан. Бот-боттарын билирер чоруктан артык үүн турар бооп!

Москва делегелгезинин чамдык делегелгезиниң

Кыргыстанның «Пүрүнчүк» журналының редакциязының ном үндүрер черинин Чингиз Айтматовтуң «Күн вектеп-даа турар» дээш повесчүзүн бадыткаан А. Арбузовтуң шиирлериниң чыындызын Барлын чүүке үндүрер дугайында көрээн чүрттээн. Ол ышкаш, совет болгаш англи эртем-техниктиг журналдарны номнар талазы-биле алгыдарга чүрттээн ажылдыг.

Нигеридиң ном үндүрүкчүлериниң Танзанияда ажыттырган В. Роднейнин «Африкада белсенгелеш» деп номун садыг-биле алгыдарга чүрттээн. Ол ном хөгжүүн орар чүрттүүнүң номерин сонгуралды болдурган.

АКШ-тың «Харкорт Брейс Джованович» фирма биле ССРЭ-ниң ном үндүрер күрү-комитединиң аразында он чыл дургузунда кады ажылдажылгаяның керээни чарлыкты.

Югославияның «Просвета» ном үндүрер черн Ааменияның «Советакан грох»-биле армян шүүлүк чогаалының библиотекасының чыгаалыг үндүрер дугайында керээни чарган.

Казах чогаалчыларының расскастары болгаш национал фольклорчуга тускайлаарын «Колословаккиңга варлаттынар. Ол дугайында керээни Казахтың «Жазуш» болгаш «Балапан» киның «Смена», «Младе лета», «Младенческа книга» ном үндүрер черлери чүрттээн.

Москвада болуп эртип турар делегейниң ном делегелгезиниң үе-үе ажылдарының бай-балдарында түүлелешкинилер даштыкы залыларны мадагаткан.

— Халыңырыгны болуп төнмээ-ле кылганың дөмдеглеп-даа мал-ла, делегейниң Франкфуртта ном делегелгезиниң директору Петер Вайдхаат чугаалаан. — Номнарны кылып үндүрүп турар кижилериң бо ужуражылгазында ынаа ол дамчыштыг түүлелеп алыр боор бис дээрзинге плеңээр бис. Ном үндүрер чүлептип черлер-биле эвес, а эжелешкен республикаларның организациялары-биле кады ажылдажыр деп турарывыс биске өөрүнүүр-дүр.

— Москвага бис нанирааны чарлыкталган-даа бооп, ынаа чугаалажыышкынга ойлап, Ленинградтың, Минскиниң, Ереванның, ГДР-ниң, Венгриянның, Англияның, АКШ-тың ном үндүрүүлери-биле чаа контактылар эгелеп алганывыс—деп, Югославияның төлээзи Словомир Павлович чугаалаан.

Тэйбың болгаш делегелгениң ном демнелеп номнун ресторанында чоруктарын Москваның сентябрь 7-де болуп үнүп, СССР-ниң делегейниң бирги оралакчызы В. В. Загладин аңаа чүве чугаалаан болгаш шынны медээлерни тараарывыска, улустар аразынга бот-боттарывыс билирер чоруктаа болгаш таныжыышкынывыска бо ном үндүрер черлерниң ажылдакчыларын Франкфуртка ыыгырып-ла турарывыс.

Е. ХОРЕВА,
В. ДЖАЛАГОНИЯ
СЭТА-ның хорр.

МОСКВАДА «САЯН» КИНОТЕАТР

Найысылалдың чээн талазында Саян нудумчузунда туулуу дооступ турар чүс он сес дугаар чаа кинотеатрны «Саян» деп Моссоветтиң күүсиомунуң шиитпирин ёзугаар адаан.

«Саян» кинотеатрны тускай телевилел ёзугаао кылып турар. «Москроект-1» эргеледдиң бешки мастерскаязының монтажниктери ону чыып эптээр улуг хана пансльдерин бир-ле дугаар кылып турар. Бирээзинге-ле беш чүс база үш чүс кижи олурар ийи залдыг болур. Сибирьниң даглыг пейзажын көргүзмеп өнтпаттарны болгаш панноларны аврилгеде ажыглаан. Чаа кинотеатр бо күүнүн эжиин ажылып, көрүкчүлерни хүлээп алыр.

Н. КОСЕНКОВА.
Москва хоорай.

ӨӨРЕНИП КИРИП ТУРА

Мугур-Аксы ортумак школазының коллективи чаа өөредилге чылын организастыг эгелээн. Чаа өөредилге чылында өөрүмнүүлерге-ге, башкыларже-даа байырлал болган. Чай тургузумда мага хайтан дыштырның адыын тургаар өөредилгеден ангыда өөренирлерге 200 ажыг уруглар малчын ада-иелериниге хүлээлеткен, хей-талдың назырлың тургаанда. Ол өөренирлерге Волгоград областка бүдүрүлге пригелеңнерге шилеттеп, тыштаалыгаанын солун эртиргеннер.

Чаа өөредилге чылында школага 1000

Бүгү чурттарның пролетарийлери, каттыжыңар!

ШЫН

СЭКП Тыва обкомунуң, Тыва АССР-ниң Дээди Совединиң болгаш Министрлер Чөвүлелиниң органы

№ 212 (11710) | 1981 чылдың сентябрь 12, суббота | 1925 чылда үнелевилеттингеш. | Өртээ 2 ааз

ЧУРТТА МАЛ ЧЕМНЕРИНИҢ БЕЛЕТКЕЛИ

Чурттуң ажыл-агыйлары мал чемнерим белетиксээрин уламчылап турар. ССРЭ-ниң Төп статистика эргелелиниң сеилгу дыңнаашын өзугаар алырга, тарымал болгаш чай гаар үнген от-сигеннерни амга чедир 78 миллион гектар шеваен баштайгы удаа кескен. Колхозтар болгаш совхозтар 60,4 миллион тонна сигенним, 53,8 миллион тонна семзитты, 6 миллион тонна сигем даланыны болгаш малга хоолулуг осне-даа эни шынарлыг чемнерни белетиксээн.

Силосту массалыг белеткеп кирипкеи. Кукурузаның болгаш тарымал тоорухтуң нөгаан массазы-биле мазы ажыл-агыйлар савакиы, чигир свеклазының, картофельдиң, бахчи культураларының сыптарын оңгарларда нурлавырлай салып турар. Белеи силосту эм безин 69 миллион тонназы алган. Мал чеми таразының эки сонгуучузу болур холусаалыг смлосту салырының темпилери азуп турар. Оны миллион хире тонназы белеткээн.

Мал чемгерер чигир свеклазын кириштир мал чемгерер дазыл чемштерни болгаш бахчи культураларын ажадп алыры эгелээн. Оларны 700 кутөнна ажыгны назагаларда салган.

Мал чемнериниң нурлавырлары савак, тежикпе-биле болгаш мазы чемгерер [illegible] осне-даа артынчылап-биле немей лоруунуп турар.

Малдың бөдүүн чемнерки малды чемгереринге таарыштыс белетиксээри-биле совхозтар болгаш колхозтар мал чемнери белбазырадыр цехтерни болгаш кухняларын кеүүн-чүрүм кирип турар.

(СЭТА-ның корр.).

АЧЫ-ДУЗА ЧЕДИРЕРИНЧЕ — ДОКТААМАЛ КИЧЭЭНГЕЙ

Чонуң чаагай чоруун ооң амыдыралының материалдыг болгаш культурлуг деннелии улам бедидери — Коммунистиг партияның экономиктиг стратегиязының кол углапышкыны. Аңаа чугула черни чонуң амыдыралынга ачы-дуза чедирери ээлеп турар. Ооң социал ужур-дузазы — совет кижилерниң нияитилелге күш-ажылының бүдүрүкчүлүүн бедидеринге, ажылчы чонларның хостуг үезин камнаарынга улуг идиги бээр Ооң ынай ол-совет кижилерниң күш-ажылчы сорулгаларының өзүп туруу-биле тодаргаан болгаш оларның амыдырал байдалын улам экижидер, хереглелин долузу-биле ханмыдыр.

Чонуң амыдыралынга ачы-дуза чедирилгезинин азыры бистиң республикада сөөлгү чылдарда элээн хөгжүлдени алган. Эрткен онгу беш чылда ачы-дуза чедиргенинин хемчээли 1,4 катап өскен болгаш 12,4 млн. рубль четкен.

Амдыгаан чурттакчыларывыга ачы-дуза чедирилгези көскүзү-биле экижээн. Көдээде чангыс чурттакчыга ачы-дуза чедирилгези 12 рубль 54 көпеек чедир өскен. Чагыгларыңы комплекстиг хүлээп алыр пунктулар дамчыштыр ап турар. Ындыг пунктуларның саны 61 четкен.

Сөөлгү ийи чылдарда бүдүрүлгени мөөннээрнипе, специализастаарынче, эргелеп башкарарын сайырангайжыдарынче угланган эвээш эвес ажыл чоруттуган. Ооң түннелинде ачы-дузаның кол-кол пунктуларын тускайжыткан, оларны башкарылары-биле республика хемчээлдиг тус-тус бүдүрүлге каттыжышкыннарын болгаш тускайжыткан бүдүрүлгелерни тургускан. Районнарда үүрмек мастерскаяларны, цехтерни шуптузун ол каттыжышкыннарга, бүдүрүлгелерге дамчыдып берген. Ындыг чаартылганы ачызында районнарда бүдүрүлге салбырларын механизастаары, оларны материалдар болгаш чиг-эт-биле хандырары, специалист кадрларбиле четчелээри үндезини-биле экижээн. Бо чаартылгалар республиканың чонунга амыдырал хандырылгазын экижидеринге, ону чонуң негелделеринге чоокшуладырынга бире эвес ажык-дузалыг болуун турар.

Бии-Хем, Каа-Хем районнарда атыларат хөнүрылганың бүдүрүлге эргелелдери чагыгларны комплекстиг хүлээп алыр пунктуларның ажылын доктаамалчыдарын чедип алган. Бии-Хемде чагыгларны комплекстиг хүлээп алыр 7 пунтунуң 4-үү тустузунда чылда 10 мун рубль ажыг хемчээллиг ажылды кылып турар. Каа-Хемниң Копту-Аксында, Бүрен-Бай-Хаакта, Кундустугда хүлээп алыр пунктулар база ындыг хемчээллиг ачы-дузаны көргүзүп турар апарган.

Амыдыралга ачы-дуза чедирилгезинде челиишкиннер-биле чергелештир четпестер база бар. Чурттакчы чонга ачы-дуза чедирилгезиниң деңнели амдаа куду. Республиканың бир чурттакчызынга онааштыр чедирип турар ачы-дузаның хемчээли Россия Федерациязының ниити деңнелинге ыракта четпес. Планныг онаалдаларны күүсетпейн турар бүдүрүлгелериниң саны эвээжевейн турар. Бүдүрүлгелерде тургустуиган технологтуг дериишкиннерниң чогуур күүүзү чедир шингээдип алдынмайн турар. Чагыглар күүседир хуусаазын сагывайн, ону чаңгыс татарылгаларда айгыр-биле уламчылаар, ыяштаныпың шинары болгаш чаңгыстарга эдилек-эгиден эвес чоруктар бар. Ындыг «Тувателерадиобиттезинээ», «Туваавтотранс», «Рембытсервис» каттыжышкыннарның күүсеткен чаңгыларынга хөнүлээдер бар боюп турар.

Чонуң амыдырал хандырылга министерствозунуң четпестерин эдер дээш ап чорудуп турар хемчегиргенин дыштуг ам-даа күүс. Ындыгыл ол министерствоның бүдүрүлгелеринде партия организацияларының ажыл-чорудулгазын контрольдаар эргелерин четпес ажыглап турар.

Чамдык партия райкомнарының болгаш улус тешүттаттарының район Советтериниң амыдырал хандырылга черлериниң кичээнгейин кошкак, оларган негелде четпес. База улус ажыл-агыйының ол тургаа аарыг төлүүлүг гайыпкыларыга эттикимче-дузаны четпес көргүзүп турар. Барыын-Хемчик, Чөөн-Хемчик, Эрзин, Таңды районнарының амыдырал хандырылгазының бүдүрүлге эргелелдери шын күүсеткеннүп түүп, доктаамалчыдарын турда-даа чаңгыс кижизинээ кошхаткан. Улус депутаттарының Советтериниң Эрзин, Өвүр райкүүскомнары, ында «Чаа орук», «Мөрен». Ленин аттыг, «Ак-Чыраа» «Коммунизмниң орук» совхозтарның парткомнары чагыглар түүлээп алыр пункталарга бажың-балгат бээрии чиглээп келген. Партияның Кызыл хооркому, хооркүүском бүдүрүлге каттыжышкыннарының, тускайжыткан бүдүрүлгелериниң ажылынче ханылавайн, ажылды экижидериниң хемчегерин четпес ап келген. Амыдырал хандырылга бүдүрүлгелериниң коллективтери боттарының ажылын партияның XXVI съездиниң салганы сорулгаларга дүүштүр организастывышаан, бүдүрүлгениң техниктиг деңнелин болгаш чагыглар күүселдезиниң шынарын база культуразыны бедидер дээш организастаарынче чогуур кижизинээ салыры партия организацияларындан, улус депутаттарының Советтеринден негеттинип турар.

ХУУСААЗЫНДА КҮҮСЕДИР

Ол бирги беш чылдың эрткен айларында республиканың «Ээдер» ишчилери күрүнеге 191349 центнер сүттүг сатканнар. Чылдың сес айларында дужаагаан сүт эрткен чылдың ол үезинде дужаганындан 4456 центнер хөй болган. Ооң ачызында тос айларның планы 93,3 хуу күүсеттингеи. 16 сывында ортумаа-биле 23918 центнер сүттүг күрүнеге хирип турганы ол. Сентябрь айда тос айлар планынга чедир 13651 центнер сүт садары иетпээн.

Күрүнеге сүт садарының тос айлар планын Тожу район сентябрьның бирге чедир 156,9 хуу күүсеткен. Ооң өске планның күүсеткен район чок. Ынчалза-даа Бии-Хем, Каа-Хем, Улуг-Хем районнар планнарын күүседир чоокшулаан келген. А Кызыл, Бай-Тайга, Таңды районнар план күүсединиринге хоюудаг турааннар.

Республиканың күрүнеге сүт садар планның 12 районунуң деи кезии эрткен чылдың ол үезинден эвээш сүттүг күрүнеге тапсаан. Ажыл-агыйларның удуртукчулары болгаш тускай эртемнигтер бо талазы-биле ыяшкы ачымнар алыр ятпээн.

Республиканың 66 совхозунуң 59-у күрүнеге сүт садар планның. «Бай-Тал», «Ак-Тулуш», «Тоора-Хем», «Шамбалыг» совхозтар тос айларның планнарың дыка ажыр күүсеткээнер. Ындыг түрбээс чамдык совхозтар бо ажылга хожудан турар. Ынангыя күрүнеге сүт садарының талазы-биле мурнуда алдарлыг турган СЭКП-ниң XXII съездиниң аттыг совхоз ук планны деңгуулеп 36,4 хуу чедирген.

Күрүнеге эът садарының тос айлар планын республика сентябрь бирге чедир 51,5 хуу күүсеткен болгаш 105495 центнерин күрүнеге дужаагаан. Ол эмгерт ыяшкы чылдың дыка линдеп 14362 центнер хөй. Ынчалза-даа планны күүсеткен чамгыс-даа район чок. Моон алгаш көөргө, күрүнеге эът садарының тос айлар планын күүседирикке кичээнгейлиг удуртулгаларны тургаттырары дарый темнээлерни алыры чугула.

Эът садарының планын Тожу район 75,8 хуу. Кызыл район 72,4 хуу, Эрзин 61,7 хуу күүсединп, мурнуку одургуда орнун турар. Ол үш районнуң чедизи тос айлар планының партыын бешин күүсеткээн. Ынангыя Монгун-Тайга [illegible] планны чугле 4,2 хуу чедирген. Ол районнуң ажыл-ишчилери эрткен чылдың бо үезинден 2372 центнер эвээш эът сатчаан.

Республикада чаңгыс-ла «Тээлелиг» совхоз күрүнеге эът садарының тос айлар планын күүсеткен. «Тере-Хөл» «Тес-Хем». Жданов аттыг совхозтар планнарын 90 хуу ажыр күүседип алган. Шуптуг 34 совхоз августуң бирге чедир ук планның чартыын бөлүн күүседип шыдаваан. «Ак-Чыраа» совхоз 15-ле гонна чыдынын чаңгыс чедирмишидээ күрүнеге мынчаар чедир [illegible]

Республиканың күрүнеге бо чылын 27000 центнер дук садар планы сентябрь бирге чедир 27313 центнер хилдээ. ааы 101,2 хуу күүсеттингеи. Эрткен чылдың үлегерлиг 4750 центнер чай дук күрүнеге киргеи. Ынангыя Тожу, Каа-Хем районнар бо талазы-биле планны ажыр күүсеткээнер. Ооң бирги беш чылдың башгайгы сынының планын ам чугле чүс-ле район — Бай-Тайга 68,7 хуу, Барыын-Хемчик 88,7 хуу, Улуг-Хем 95,8 хуу — чазаапкан турар.

Республикада күрүнеге сүт садар 60 совхоз бар. Оларның 16-ның планын ам-даа күүсеткээн. Улуг-Хем районнуң директорлуктуу. Барыын-Хемчиктиң Каа-Хемниң, Кызыл районнуң «Ак-Чыраа» совхозтарын күрүнеге [illegible]

Делгем шөл бир дагның «үзүүн» кезии, дараазында дагже чаттылыг чоруй бергаи. Ийи дагның аразы, алгы паш дүвү шинаан, ыйгылак. Ам ол шөлде эрткен чылдардазы дег чаңгыл чыдар таваа көөрбес. Хову көк-шокар. Ынчалзажок мингылаи дүвүре мал-маныы хүрен комбаиннар сөөлгү чедип турар. Шөлде муң-не тарга бар, ону ажаан турар дээштиг оон биилеп ап болгур.

Кыдыныга тургаи шөлдүстүн адаа ужунда Туран хоорай чаптыгаан, адыштаа дег мыя бо кестүн чылар. Сонгуларының талазында Саян сыныкын буурул бажы дудуекектеги бергеи турар. «Кызыл тараачыл» совхозтуң кол агроному Николай Дмитри-

[illegible] Мингеев биилеп ап-алгай дыр.

— Тарага ажаалдазынче дүүн эгелеп кирдивис. Өштүг чүве дет, дүшкү чаар, оон уламмаан чаа кирип турарывыс бодур шиин.

— Чеже комбаин кестирип тараан?

— Шуптуг 15 комбаин тавыластай иезин турар. Дүүн 100 [illegible] гектарын тараанывыс кестирдиң. Быгун шүүдүн тур бис, 200 гектарны чайлыг кестирер бодур.

— Черле дүжүт кандыгыл?

— Шоолуг эвес — дээш Николай Дмитриевич харадаан шаңнадыг, чайлыгда дээде дырбыл сыптыг, дошкур башкыг, кек-шокар, орта бишкек. Мингеев биилеп ап-алгай дыр.

— Тараа

КОЛЛЕКТИВ БОЛГАШ УДУРТУКЧУ

Бүгүн-ле аймактарга удурткан кадрларыны шилип алырын партия комитединиң партия дүрмелиг сагыш салып турар. Оларны дамчыштыр коммунистиг партия социалистиг политиканы боттандырып, коммунистиг нияттелдин тургузарының чогаадакчы күш-ажылын чорудуп турар.

Нияттелдин бүрүзүнүң бүгүмы-биле, коммунистиг тургузуунуң кадрлардан оралбас партия ханы билигдин, чоокылаңнын, түрүм-сагыш-биле бодалгаар ажыл-агыйын организаторлуг ажылы политиктиг ажыглаңдыгже-биле тыва холбаштырар ужуглуг. Бо негелдеер партиниң XXIV, XXV, XXVI съездилеринге шилгелеринде, СЭКП ТК-ның «Идеология, политика-кижилеп ажылдың

Болбурзектиң судалы

СЭТА-ның КОРРЕСПОНДЕНТИЛЕРИ ДЫҢНАДЫП ТҮР

Москваның ком делегелгезинде

ТАЙБЫҢГА БОЛГАШ ДЕПШИЛГЕГЕ БАРААЛІАІКАН

Делегейниң культура амыдралынга чаа улуг болуушкун болган улустер аразынга ынаыралды улам быжыгаларыга улуг ёлым болза, делегейниң Москвага болуп өрткен III ном делгелгези болуур. Уганы-бодал талазы-биле сонал солчуушкуниварынга чугула черии залкыг ол ном шуулганыиче делегейниң кол кичээнгейи утаилган. Моделя дургузууда ажылдап келген ол делегелгенің нияти тускелии сентябрь 8-те Москвага үндүрген. Анда делегейниң ном үндүрүкчүлериин болгаш номдар тарадыкчыларының толзолекчилерге киришкек.

— «Ном — тайбыга болгаш дешилгеге баразы боп тураро деп аттыг болуп өрткен ол делгелге делегейниң 83 чурттарының 2300 ном үндүрер черлериниң, фирмаларының болгаш организацияларының толзолекчилерин ынчалза чыгаан—деп, ССРЭ-ниң Ном үндүрер черлер талазы-биле күрюмдетелиниң дергазы Б. П. Стукалин СЭТА-ның корреспондентиниге чугаалаан.— Улустар аразынга бот-боттарын удам ава билчириниге, делегейге тайбыныц быжыглаарыга номнуң улуг ачы-дузазының дугаймында улуг үнеледи ол Л. И. Брежневтиң бергеин байыр чедириишкинин делегелгениң кирижиичилерге болгаш адлчылары улуг сетиил хамыыкшыл-биле хүлээп алган.

Делегелгенин түңнеддери болза, улустар аразының ном делегейинде ооң ат-алдарының осклеии чогуурү-биле херечилеп турар. Литератураның эртемниг болгаш уран чүүдүл чогаалдарын дашткыга парладыр болгаш чуртка парлаар талазы-биле 2057 нерөлер чардынганы анза барымдаа болур. Ол— делегейниң пйгги делегелгениг денизиргe, 0,5 хуу хей-дур. Совет организацилаар ном садыл алыр болгаш садарымын талазы-биле 86 миллион ажыг рубльге нерөлерни чаргап. Ол нерөлериң аныыралга боттандырганының түңнелиниде муиыун чаа чогаалдар ССРЭ-ниң болгаш делегейниң улустарының байлаа болур.

Дашткыга инитилел-политиктиг тенига совет литератураны парлап үндүрер талазы-биле чардынган нерөниң саны улгатхан. Эртемниг комуиламниң үдеилелекчилериниң чогаалдары, Л. И Брежневтиң, Совет күрүенниң ооң-даа үдуртукчуларының номнары хей-хей чурттарга парлап үндүрер. Ол —делегейниң хей-ниитизиниң бистиң чуртуун улустарының ажыл-ижинге, ооң чедиишкиниериие, Совет Эвилелиниң дашткыга болгаш инитики политикалыга сонуургалының улам өзүп турарының херечиил-дир.

«Делегей номуо деп бүгүзевилел каттыжыышкынын совет литератураны дашткыга фирмаларга садар болгаш чонга садары-биле олардан ном садыл алыр талазы-биле хей-хей нерөлерни чаргап. Парзалаганың чогаалдарын, грампластинкаларыны, филателия продукциязын социалистиг болгаш хөгжүп орар чуртгар-биле солчур дугаймда нерөлер база чардынган. Англиянын, АКШ-тың, Барыын Берлининг, Португалиянын, Франциянын, Австралиянын болгаш Канадаиың ном үндүрер черлериниң болгаи фирмаларынан дыка хей чагыглар алдынган. Бүзангма ынчалдашкен республикаларның чогаалдарынга сонуургал улгатхан.

Ооң-биле чергелештир, совет номчукчулар боттарының библиотекаларын эртем-техниктиг литератураның чаа чүүдүлери-биле, классиктериниң болгаш дашткы чуртгарның амгы чогаалчыларының чогаалдары-биле долдурарлар.

Совет ном үндүрер черлер инитилел-политиктиг, эртемтехниктиг болгаш чечен чогаал номнарын делегей садымның талазы-биле садыл алырының дугуржулгалын чедип алган.

— Делегей байдалы дүшкүүреп тура-дыр, бистиң харылзаларывыетын хөгжүдүлеш үламчылавышаан— деп, Б. П. Стукалин чугаалаан.— Дашткы ном үндүрүкчүлериниң совет литературага сонуургалы чүгле кошкавааи эвес, а улам быжыкаи болган хамыыкан. Ол ном делгелгезиниң бүгү ажылы Хельсинкиниг дугуржулгаларның, культура талазы-биле кады ажылдажылганың байдалы-биле доктунган. Оң— оон ажылының кол түңнели-дир.

(СЭТА-ның корр.).

ЧЕДИИШКИННИГ ХӨГЖҮП...

ТРИПОЛИ. (СЭТА). Ливияның болгаш Чехословакиянын аразында харылзаалар чедиишкиниг хөгжүп турар. Ливий-чехословак чугаалажымышкынар ол харылзааларыи удам ыиай калбартырынга, ийи чуртгуң аразында пайыралдың болгаш кады ажылдажылганың харылзааларын быжыглаарынга бараан болур деп, Зиний революциялыг гвардиязының Компартиязының Төв-зының Чиигиие секретары, ЧССР-ниң Президентиин Густав Гусакка алдар болдурган хүлээп алдыкшынга чүве чүгле ... Чехословак аалчы ол чуртка албанның аян-чоруун ыкшы чорааны ол.

Бо аян-чорук делегей байдалының нарымдаашкынының, ылангыя араб делегейде депшилгелиг кушгерже, социалистиг дем каттыштырылгазының чурттарының толзушкуже таварышкан. Диспетчерлериң Норфолк хоорайда (Вирджиния штат) профсоюзиың кадыкчының культурлыгларының биржизи С. Уалларс чыскаалга киичилендир бөгүнгө алган келгек. Эрге-чагыргаларның цара туразында ажылдажашкыларынга бодуун удурлажылганың ол дачаалдыг аайгыда коргушкек.

«Бо чыскаал демиселди уламчылаар деп бистиң шинтпирлиивисти Американың чоиунга болгаш Вашингтонда администрацияга керегүүн турарын шоо деп, ужар чүүл шугүммериниң диспетчерлериниң профэвилелиниң даргазы Р. Полай медегленээн.

«Американың ажылчыларында ол хүнүү байырлаар шүүт чүүл-даа чок. АКШ-та ажылчын үзүктээрге ... ту чартык чыс чылда эң аарберге үезин ам чурттан эрттирип турарэ деп, профэвилелиг ... ти үүлгедиишкиниверин ылыыр турар ыиадыг үеде ЧССР-ниң болгаш социалистиг дей каттыштырылгазының өске-дээ чурттарының талазындан Ливий-биле эп-сеткиилии каттыштырып турарының чаа ылерели ыыдыар көрүп турар бис.

АКШ-тың политиказы тайбынның болгаш аймыл чок турарының дерээие ышкыы ... америк империализмниң кембурүүлүг бодалдарынга удур шинтпирлиг демиселиир үдурлуг бис. ЧССР-биле, социалистиг өске-дээ чурттар-биле харылзааларны быжыглаары имиреалистиг ... чүк-төнгээлериниң мурнуига Ливияның туруштуг болуруи күштелдиреринге идиг бөөр.

Густав Гусак харны сес чугаалаан, Ливияже ооң аян-чоруу наймаанды ийи чуртгуң удустарының, империализмге, сионизмге болгаш ревашизмга удур, тайбын база демократия дээш демиселдиң эрге-амыдыралының тавратыштыр челословак-ливия харылзааларын улам ыиай быжыглаан, ханыдырыбга бараан болуур дээ демиселлерин илерткен.

Бистиң планетавыста тайбынның болгаш аймыл чок туруруның дерээие ышкыы ... америк империализмниң кембурүүлүг бодалдарынга удур шинтпирлиг демиселиир үдурлуг бис. ЧССР-биле, социалистиг өске-дээ чурттар-биле харылзааларны быжыглаары ... чүк-төнгээлериниң мурнуига Ливияның туруштуг болуруи күштелдиреринге идиг бөөр.

Густав Гусак харны сес чугаалаан, Ливияже ооң аян-чоруу наймаанды ийи чуртгуң удустарының, империализмге, сионизмге болгаш ревашизмга удур, тайбын база демократия дээш демиселдиң эрге-амыдыралының тавратыштыр челословак-ливия харылзааларын улам ыиай быжыглаан, ханыдырыбга бараан болуур дээ демиселлерин илерткен.

АКШ-тың политиказы тайбынның болгаш аймыл чок туруруның дерээие ышкыы ... америк империализмниң кембурүүлүг бодалдарынга удур шинтпирлиг демиселиир үдурлуг бис. ЧССР-биле, социалистиг өске-дээ чурттар-биле харылзааларны быжыглаары имиреалистиг

Аныяк үннер

Самагалдайда «Тес-Хемниң чалгыглары» деп чечен чогаал наттыжыышынының ажылдал турар. Чечен чогаалга сонуургалдыг элээн наш аныяктар ында идепкейлиг кирип, тоорияны ееренмишаан, шүлүк бижиирин шенеп эгелей бергеннер. Наттыжыышкынның улуртулчузу—Танов Тоңдуп. Ам оон чамдык кирижикчилериниң шүлүктерин «Аныяк үннер» деп рубриканың адаанда парладывыс.

АЛЕНИН—ПАРТИЯ

Аялыы — ажылчын,
Алдары ортаржын.
Бомбуранын оттурган
Монгежирээн күүнүвүс —
Ленин—Партия —
Ийи сес тугувус.
Делегеизе багана—
Тендинн дамес күжүвүс.—
Өндүр хун, өндүр час.
Өдүм чок ырывыс—
Ленин—Партия —,
Ийи сес тугувус.

Тырчин МОТОРК.

ЫНАКШЫЛДЫҢ ДАҢЫ

Шинээ кыпсы хайлаан,
Сарыг хадык хамаарган!
Сыгыр дагнаа суурлыг кеп,
Чыгчы хевин чыдынаатты.
Уруг ажым, менче корем.
Ында чаяк ыяштап шеп.
Чырык даңның хулумзуруун
Шыранынга арттырып ал.
Хамыктың ыдыын тыпп
Ак-ноянын уяртаан
Аныяктың чүрүктүүрү
Ачы күжүн улам немээл.

Танов ТОҢДУП.

ЧЫЛГЫЧЫ

Ала туаун сүрүт ноян.
Аймак кыдыын каастапты.
Сыдым багны куржаатан
Чалгычы ар кожа чор.

Чайлаар ойлаа кезээн
Шажыдарның шээжин.
Эмдик аътты өөретиен
Ээлиниң ырыын.

Күнзет БИЧЕ-ООЛ.

Чурукчу М. Чоодумуп «Че аймакчылары» деп ажылы.

Найыралда кызыгаар чок

ӨҢНҮКТЕР НИҢ ЧУРТУНГА

(Орук демдеглелинден)

Турисчи путёвка-биле Чехословакиялга болгаш Герман Демократтыг Республиканга бээр даскаанныг Тывалың болуп туристер бистерге таварышкан. 35 кижи июль айның 10-да Москва—Прага деп дургел маршаар поезд-биле Чехословакия Социалистиг Республиканың найысылаалы Прага хоорайга эртенги ажыл шагы эгелеп турда чеде бердивис.

ПРАГА. Бир дугаар чеде бергеи кижилерни найысылал бодунуң оваагай, шаазидагы готиктиг стил-биле туттунган тудуглары-биле, бедик башгыларын алдынган каан хүрээлери-биле, каас-чараш иудумчулары-биле дораан-на хаара тудуп. Прага дугайында сураглыг ырда «Сеник, алдын Прага деп аваа-ла адаваан» дээн сестер сагындырып келир.

Найысылал-биле бистиң таныжылтавыс хүнүүн ийи дугаар чартымда эгелээн. Хоорай даглар эдээнде, кырында гуттуглаан. Бистиң бир дугаар экскурсиябыс хоорайның төвүүден ырак эвесте Витков даанның кырында Чехословакияның ажылчын шинчээшкинниниң коскү алыдаачылазырын ажаагаан Национал Пантеонга, тос вектин ийи дугаар чартымда чех киньгыларның болгаш хаанларның ордуну ыыдыр үнделээн, архитектуралыг тураскаалдар талазы-биле эң чараш, ажыгледо ССР-нин Президиумунуң резиденциязы Праганың Кремли-биле таныштывыс.

В. И. ЛЕНИНИҢ МУЗЕЙИ. Делегейниң ажылчын аңгызының болгаш бүтүү ажылчы чонларының ыяк башкызы болгаш баштыңчызы В. И. Ленининг музейин ЧКП ТК-ның шинчилеп үзүүр 1953 чылда ажыткан. Ол музейнин Праганың мырынай төвүүде сүраглыг «Улустуң бажыны» деп Чехословакияның ажылчы чонларының революстуг демисели-биле ханы холбаажылыг бажында организастаан. Анаа шаанда «Право лиду» деп солуннуң типографизы болгаш еске-даа ажылчын организацияллар ажылдап турган. Оон делгем заалдарында В. И. Ленининг амыдыралга, чуртталгазының болгаш революстуг ажыл-чорудулгазының делгереңгейин-биле коргускен.

Праганың «Улустуң бажыны» үш дугаар көлдынын соңгу талазында бичик өрээл. Ында делгеттиишен бөдүүн стоддар, ол өрээлдин бажында президиум столу алаан каш сандайлар. Бо байдалды ЧКП-ниң хоочун коммунистериниң сактыышкынын ёзугаар катап тургускан. Шак мындыг болдуун. ажылчын байдалга 1942 чылдың январь айда РСДРП-ниң VI Бүтү-россия конференциязы болуп артиеп.

Конференция 16 хонук үргүлчүлээн. 1910 чылдың соонда Россиига революстуг шинчилеңниинге патаи чаа кодургүүшкүн эгелээнин-биле чергелештер, партиялың хүрөөлеринден арыглаар, оон чаңгыс эвин бижиглээр, меньшевик - уэуткакчыларны партиялың хүрөөлеңиилеп үндүр хоорлээр дугаанында айтырыг чидин-биле тургустунуп келген. Ол айтырыгны Прага болган РСДРП-ниң VI Бүтү-россия конференциязы шиитиргээн.

Прагада В. И. Ленининиң музейинде ол конференцияга хамаарыштыр дыка хөй солун материалдарны делгээн. Конференцияның төөгүлүг ужурдузаавының дугайын В. И. Ленининиң А. М. Горькийге конференциядан доостуру-биле дораан бижээн чагаавының бир хоолгазында айтып турары болза:... «Уэуткакчы сойлуктарга чөрүүттүр партиязы болгаш оон Төп Комитединг адактың сөөлүнде катап тургузары шыдаттынды. Ол дээш Силерни бистин-биле кады ооруур боор деп идегедим» деп бижээн.

В. И. Ленининиң музейиниге чораан хүндүлүг аалчыларының бижээн демдеглелдериниң арааныда СЭКП ТК-ның Чиигине секретары эш Л. И. Брежневтиң «В. И. Ленининиң музейи милливой-милливой ажылчы чоннарның коммунистиг кижизидилгезиниң школазы болзуун» дээн сестерде-ноомчудувус.

ОЛЬШАНСКИЙ ХООРУ. Чехословакияның немец-фашистиг ижеленчилерден хостаары дээш демиселте олурукеп совет соддаттарың мында орнукшуткан. Праганың бир төп кудумчузунда совет Т-34 деп танкыны тураскаал кылдыр тургускан. Оон төөгүзүүмиидыр: Совет Армия Чехословакияның немец-фашистиг ижеленчилерден хостаан. Праганың ажылчын дугаарының фашизмге болган Чехословакияның саттынмачы бүрүзүнүң чазавызына удур боо-чепсектиг тура халыжыкының моондактоорын ыяап эвес үеттүг кылган барык милливой чыгы гитлерилер орадыларынын. Чехословакияның ажылчыларынга, оларның боо-чепсектиг туразы халыжыкының Совет Армия дузалаан. Хоорайже ыяап бир дугаар чилдың кыргеш, дыңнилге чедир чепсегленген фашистиг ижеленчилер-биле демиселдя лейтенант Гончаренко конуп таак расчёду эгелээн. Ол тулчуушкунга лейтенант олдуткан. Оны база Ольшанский хоорүнде орнукшуткан. Совет солдаттарның хоорүнде ыяап чечектер тарааш, гранитти тураскаалдарны тургускан. Ол хоорлерни ол чер чурттуг Варвара угбай ажаан, ында орнукшуткан солдаттарның төрел-дөрүүлдери-биле чыгаа харылаалаары үргүлүг тудуп, революстуг байырлалдар санында-да чаа-чаа открыткаларны салып турарын дыңнаан, сеткил-сагыштын хамыыдыраан ында кадыкшылды күзеп, дайынның эң кадыглоошкун шылгалдазын ажыл артпеи бүтү совет улустуң мурнундан улуу-биле өөрүп четтиргеннисти илереттинис.

ССР-нин ышкыларлы Прагаа хоорайга үш хонгаш, бүтү делегейде сураглыг Карлова Вары хоорайже аттаңнакан бис. Орук ара Лидица суурга доктаадывыс.

ЛИДИЦА СУУР. 1942 чылдың июль аның 9-тан 10-че дүнезинде фашистиг Германияның «Бир ол шажыктыгмы Фон Дедрихти Чехословакияның фашизмге удур кудээргинниг

Бүү чурттарның пролетарийлери, каттыжыңар!

ШЫН

СЭКП Тыва обкомунуң, Тыва АССР-ниң Дээди Совединиң болгаш Министрлер Чөвүлелиниң органы

№ 213 (11711) | 1981 чылдың сентябрь 13, воскресенье | 1925 чылда үнделгеттинген | Өртем 2 кез

КОЛЛЕГИЯ ХУРАЛЫНДАН

Сентябрь 11-де РСФСР-ниң Министрлер Чөвүлелиниң янындагы Государственный комитеттиң республиканың үлетпүр каттыжымышаанарының удуртукчуларының, будуруглер каттыжымышаанарының чиңгис директорларының кирмилгези-биле коллегиязының кадык хуралы болган.

Сес айларда үлетпүр амылыының түңнелдерин, бет чылдың баштайгы чылының планын күүседирин ханылыр соруглаларны ажаа көргеш, Будуруглериниң ажыктыын улам бедидеринче, керектээ бараанарының будуруглериниң көвүдээринде, ыңнырыг экижилдеринде, каминалыг болгуже улуг ынчаңгейни салган.

СЭКП ТК-ның Политбюро кежигүнүнүң кандидат, РСФСР-ниң Министрлер Чөвүлелиниң Даргазы М. С. Соломенцев коллегия хуралыңа киржип, чүве чугаалаан.

(СЭТА).

Москваның Лихачев аттыг автозаводунуң ажылчыннар коллективиниң польша ажылчыннарга ЧАГААЗЫ

Бистер, бүгү совет кижилер-биле бир дөмей, ажы-дүжүт Польшада болуушкуннарны кичээнгейлиг дайгаарап турар бис. Сиздиниң чүртүүрүңер амдыгында болган үй-бүлелер чүрттеп ышкыныңар. Бөрге аүштер башкайлы үезинде солидарность» эргежок чүгүлээ-ның хулээлеп түүлүүр-биске таныжып турган бистер. Ол-дар кандыг-даа чаңчылыг-ышкынының ап-оргааш, коштуреелдешкен шүүт ыйыктыг турарын көрүп тур бис. Олар-ның бүгү үүлгедишкиннерге ПОРА-га сонуургалыг, үнелиниерин, чүүлдүүлер дээш чаптыг соруглага каттышкан.

Начаңгаа бистә Польшаның сагыш-сөөк дүрүмнеринде турар-ол чүүлдүнү «Солидарность» дээш үүлгедиг-биле таныжыр-биске, ынчангаш Ажылчын чүртүүрүнүң улустарының дуңмаларында болган бүдүүлүглер-ниң чугаалаарын бодаар. Ажылчын-нарның улустарының дуңмаларын-да ажыктыг ажыл-агыйларның ажылдаарынга, бодунуң ажы-дүжүт талазында-биле сөөлүүр-дүүлерге чүү-чаа бергенин тургаш, ажылдаар. Ажылчынчуруп оскүүзап ажыктыг-биле

РЕВОЛЮСЧУ. ДАЙЫНЧЫ, КҮШ-АЖЫЛЧЫ АЛДАР

1981 ч. Сентябрь № 9 (110)

Бөгүн — Танкистер хүну

АРМИЯНЫҢ ДАЙЫНЧЫ АВАНГАРДЫ

Совет улус болгаш оон Чепсектиг Күштери бөгүн танкистер хүнүн байырлат демдегзевр. Танк шеригдериниң тергиидүүш, техникаларының бөгүүнү чамдыкчыл дугайын чугаалап бээрил Совет Эвилелиниң Маадыры, профессор, бронетанк шеригдериниң маршалы О. А. ЛОСИКТЕҢ СЭТА-ның корреспондентизиг тейлээн

— СЭКП-ниң XXVI съездизиң эмгеттиг дыннаачыларже сорук киришкинниң уламчылдыг бо чылчаган. Ол, ыяладыр, бо чылын политиктиг болгаш куш-ажылы бүрүзүнүң байыдылыг демдеглеп турар. Совет Чепсектиг Күштериниң задачаларын, оларның аразында танкистер-даа партияның шенеттиг-дээш бүгү совет улус биле кады бөгүн мергежилдер ажыктыг турар.

Шеригдерниң ийи миллионнуг бодаарга, танк шеригдериниң ол санында бодаарга, техниканың сорулгаларын, оларны эки талаа-биле чаңчылдыг эвилелдиг болгаш ооң-биле кады ажылдаар дээш бүгү совет улустуң эрес-маадырлыг чоруктарын, чаңчылдыг ажыл-агыйларын, чаңчыл эвилелдерин, чаңчыл ажыл-ишти, чаңчыл

СИБИРЬ ЧЕРДЕ

ШЫҢГЫЫ ШЫЛГААДА

Кромовскийдеги амшан «Сибиряк» комбайнның чаа моделин шенеедиин эртер. Чоокку келир үеде Сибирьнин бүтүн тараа шеллериниге амшанда машиналарның будурулгеин кеңдиреи сүүлчээнги бир чыл бүрүлгээр шинчээттингеп.

Тараа ажаар комбайнар сыннар. Хаттыжымшкынын коллективи бодурган машиналарны модельге домей мурнундагы модельден будурукчулуу бодик, кеңиштерин, бүлүмдерин чедии, чежик тудуктурган.

Каттыжымшкынын коллективи бо харысаалгалыг ажылга ышкыны бадыткаан. 440 тараажылар будурулгеинин бозунга чаа комбайнга ажыдаттырыкка шилиглеринге аргаларын. Оларның еередилгеан будурулгеде тургустуган тускай шиб таварун турал. Маңнаа дыка хей кадаа инженерлер, механиктер, сортовик-слесарь биликтер бедиткен. Крайның коп тараалап районнарында чаа машиналарның техниктиг хандырылгазының системазын организастаан.

В. ВАСИЛЬЕВ.

ТАРАА ЧИДИРИИН УЗУТКААН

Тараа чидириин болдурбас сөөлүгээ Томск областың чергелеп Советтериниң депутаттары мурнуза салган. Олар дужуут ажаалдазы эгелей берген 100 хире ажылчыларда тараа ажаалдаашкын шынаар көрүлзеин органнзастааннар. Депутаттар парадлыг ажылдаттыкпарыбиле катай дужуут техниказының болгаш тараа шыгжаар черлериниг белеткелинде, оон соөлүгээ ажылдаа четпеттерни илереткеннер. Тараа чидирягдерииин чылдагааннары илереттингеп болгаш узуткаттынган.

Көрүдее үезинее «Комсомолчуу», «Таежный», «Ильичйн чагыдазы» совхозтарның дужуутазы өөренгеш тараткан.

А. РУССКИЙ.

АРЫ ЧИГИРИНИҢ КОНВЕЙЕРИ

Ары чигирн будурер конвейер Курган областа ажылдап эгелээн. «Ийво-Бирюзовка» совхозта ары чигирн ачылдап, сарыглар автоматтыг бөрүн дегээ ажылдаа хөнүрбеп.

Зауральнең арыжылары бо үезинде бүтүрүлгее үеэзаа-тускаанга шилгээнно. Ынчаа хемчээлдиг ары азыраар черлериниң орумунга будун чартык муң хире ары ог-бүлелерии каттыштырган, орулгалыг улуг каттыжымшкынарны тургузун турар. Ындыг каттыжымшкын күш-ажылды механизастыкпаанга, ыяштанган хандырылганы эжиждорүнее, артемделиринең сумелерин амыглаарынга таварымчалыг болган.

Арылар чер ажылдакчыларының ажаалбайлыг дузаалыглары деп үүлүнии практика бадыткаан. Ары ажыл-агыйыг черлеелее ойнаак, дыгдыра, клевер болгаш өске-даа мал чеми культураларының дүрүлгээ каш катап бедик болур.

Областың ары ажыл-агыйлары чигир дужуудун ажаалдазын доозуп турар. Бо чайның агаар-бойдузу таварыкча чок болган-даа болза, 150 тонна бараанныг ары чигрин ажаан алырын шинчилеэн.

О. ЧЕРЕПАНОВ.

ТАЙГАНЫ ЭРТТИР ХОВУЛАРЖЕ

Новосибирскиниң ботаник-черинин оруу тайгаларны ет-тур иурут ховуже киргеп. Алтай дагларында 2600 метр бедиигге дөштер аранында үзеп сарыг чечектн экспедиция селонуңун эң-не үнелиг тыныжы деп артемделер үзеп-ээп.

Моон мурнунда артемге билдинмес турган бо уиуш Ботаника-группага дег үүлүмеринин 15 мун хевирлери бар Сибирьнин Төп ботаника салдынын гербарийинде немеп болур.

Ботаника партазында амдаа эки шинчилеттинмээн, чеэри берге районнар бо удаала шинчилеттингеп. Чуй ширээ чергелеринде ботаника, ботаник географияга олар четкеп. Ол чергелерге эвлеш, чидип турар үүлүмерин, оларның үрелиг-дээш-видоолга бөлүк-бөлүк турган ботаника садтарынга сөөр өөр, ленгкеш чергелерниң, онуң коллекциязынга киргеп.

В. ЕЛЬМАКОВ.
СЭТА-ның корр.

АЭРОФЛОТ, РЕЙС ДУГААРЫ БИР

Аэрофлотта— муң-мук рейстер бар. Чүртта эң-не узун орукту агаар-биле эртип турар ажылчын дишчилел кылдыы Москва — Владивосток маршрудунга бир дең дугаарлыг рейстн кажан кезээде бергеп чадавас боор.

Ол бир дугаар рейс-биле бистер Ыранкы Чөөн чүүге база ужудуп турар бис.

С. Ильюшинниң конструктор бюрозунга чогаадып кылган ИЛ-62 деп лайнер 1966 чылдың июль 14-те Москванын. Домодедово аэропортунга коступ келген. Ол самолёт ам он бөш час дургузунда бо маршрут-биле ужуп турар.

Бистин. ИЛювистин командири Владимир Терехов 43 харлыг. 15 мун шакта ужудуп келген. Чүгле Москвадан Владивостокка чедир база оон дедир чанарда 600 ажыг рейстерни кыдаа.

— Бо сес муң километр орунту эдаа чаңгыс-даа катап чорбаан ужудукчу артнн шиидаар бе?— деп, Уралдың кырынга ужудуп чорун орувуста, командир пассажирлер саонунче үнүп келгеидө оон айтыргап мен.

— Шиидаар боор. Бо орук недертей узун-даа болза, ону тетпнка-биле дөрөмнн тертпан мен. Ужудуда чорукчаазы кээр. Бичии урунгу холундаа четкеп ышкаш ыыгдар, чер сөөнн шак ыычаар бүгү чүртту тараапты эрттирүп болур. Аэронавигацияның диспетчерлери бистерниң сөөлүрүмчалыг дамчыдар. Бүгү чүвени шүүлүүн чугаалап бээрлер, харыда сөөн сагыш-сеткилинден деөнн сорулгай ишгүүрлер. А хөнүнг-ле чүве товарышса. самолёт хондурар шнеп кайда маңнап турарын дорээй-на айтып бээрлер.

— А ыңдыг товарынга болган бе?

— Чок. Бо орукту ажыткаңдыгын боор чаңгыс-даа озалдан болбаан. Бо оруктан он-он чыдар дургузунда ажы-бүрү машиналар ужуп турган. Тайылбыр хөрек бе?

— Хөрек. Челнашкин кажан-даа чылдыынаныг болур болгай.

— Кижилер-дир. Чүгле дүш бодуруңуч техниканың ёзугаар чаптыкпат болгу болуур ыыдыр, шак ыңдыг практиканы бистин ужудукчуларывыс дөрге эрттирөрдер. Чээрби-йин чыл мурнунда Сибирьге ужудун, тайгалакта сурдарга почта, суттуг бидоннар чедирип, бир шыналаан өске шыпаажо геологтар дыңнадып турган мен. 180 кижинин ажылының сенээ бузурел хүлөөдирнинн мурнунда, та чеже шыгалдга эртер, та чеже үүе-биле чаңгыс башка та кажан-даа ыыгдар үүе ыйнаан кижилерлиг ыыдыр ээ чүгүлээ шүүлүүн эртпнрнинең перспективалары ышкаш ыыдыр айтырыглар сөөлүнде чүү чүрүмүнүң социалистиг чүртталган ынпнтивазын өзугаар үнүп чорун болгаш.

Америк империализминиң болган кыдат гегемонистерниң бүгү-де хөраланчы үүлгедикпнирнерне шинтпирлер кавчал-даа тура ара доктаадырын пегеп турар. НАТО чүрттарының болгаш ССРЭ-нин ортумак ыракшылдыг чаа ракета-ядролуг чепсектерин Европага сайгара тургузарын хоруур дүгаинда ССРЭ-нин сөөлдин боттандырары ыыдыг ара почтадышкынын чедип алырынга дуралаар йёик.

Ядролуг чепсекти бүрүн хопуур хөөн ССРЭ чайгылын чек денисеэнни турар. Ядролуг чепсектин бүгү-де хевирлерии бүдүрери сөөлдер болгаш оон курлавырларын болгаш оон курлавырларын оларны бүрүн үүлгээнее чоорту кыыпрар дугаинда совет сөөлдат чогум-на харын ол сорулгага бараан болур.

Ядролуг чепсектни шенеелдерии сөөлдыры, министерлиишкинин бүгү-ниитин болгаш бүрүн дужуреринн хандырарының хемчеглерв. КНО-нуң Коп Ассамблеязының чепсеглеиишкинин дүжүрер талазы-биле ийнги түрлү сессиязы база чепсеглеиишкинин дүжүрер талазы-биле детеей хөнүрөөнээзы чорелег ыйнг эң чугаа шүүлүүнүң эрттирүнүнүң пер-спективалары ышкаш ыыдыр айтырыглар сөөлүнде чүү чүрүмүнүң социалистиг чүрттаның инициативазын өзугаар үнүп чорун болгаш.

Америк империализминиң болган кыдат гегемонистерниң бүгү-де хөраланчы үүлгедикпнирнерне шинтпирлер кавчал-даа тура ара доктаадырын пегеп турар. НАТО чүрттарының болгаш ССРЭ-нин ортумак ыракшылдыг чаа ракета-ядролуг чепсектерин Европага сайгара тургузарын хорууп

НАЙЫСЫЛААЛ МОСКВАВЫСТА

Чүүлдүрүмде чүрүүлүг Тывада коргунчу башкыдыг ажыг-сөөлүг эрттирилгелер чорудулар. Ынчаларга чүс ажыл-агыйында кол ажыр—керек ажыл-агыйын. Ынчангаш Тывадан Москвага ажыл-агыйның Тимирязев аттыг база Сербиев аттыг эртүвелдиг агазымналарында ол хой тыва студентилер чыылган. Найысылаадын Тимирязев районунда үш дээш өөредилге чери — кедээ ажыл-агый академиязының тыва ажыл-агыйның Горчина аттыг инженерлер институдунда бир мөң өөредилгелиг күрүнелиг өөредилгелиг институду бар, ында хой студентилер өөренип турар бис.

Инженерлер институдун чамдыкта аранызга могелер институду-даа дээр болгай бис. Чүге дээрге ында өөренип турар тыва оолдар самбо, хоогуг хүрешү, дзю-до хүрештерге эң-не-дүгүлгелиг спортчулар. Эки чаңчыл уламчылаар, моон соңгаар-даа читкес боор деп изиг-дер бис. Могелер В. Нурсат, С. Монгуш олар кыска одагны ажыгүбеин, улам чүүрүрер дүрүмнүг бүүрээр бис.

Мен гидромелиорация институдунда ийеги курстуңда өөренип турар-мен. Кызыл хоорайга стол теннисиниң чемпионнаар тудуш Александр Мендер-Бин чүгле бистиң ында бис. Ол-даа бодунуң сайгарымчалыг ажыл-агыйын ажыдып чадап, өөредилгезинде ийеги курска өөренип турар бис. Инженерлер дооруунда, төрээн Тывазынче чедип, ажыл-агыйга киришкеш, бодунуң өөредилгезиниң ажыг-дүгүлгезин ажыдар бис. Экзаменнер дужаап турар бис.

Багаар институтта Сиань-дээ мендеп ангыда, «Ак-Тууруг» сөөлүктүг чүүлдүрүмде Дмитрий Бзамнап, Тандының Тоора аттыг сыгыдакта Анчылай Сайдар-Хем, Бай-Тайганда Хемчиктен Лаура Ооржакова олар база өөренип турар.

Москвада кедээ ажыл-агыйның бир мөң тыва студент бар. Олардан ам келир чылын үш кижи дооруун үнер. Амгы үеде олар керээде практиканы эртирип турарлар. Бай-Тайганда Пётр Иргит агроном болуур. Эрнидеп Алевтина Чамзырай, Кызыл райондан Августина Ургажай экономистер болуп, төрээн Тывазынче чаңгыдар.

Октябрьскиг бир төлүктүг үеден үнүшкен-даа Кавказда барган студентилер ужуранылга керектиг-терни бисте чаңчыл апарган. Уланнас доозуп үнер доозукчулар бирги курсчуларга байыр чедирбес. Чаңгыс оолуг дыгыр!

Бистиң республиканың кедээ ажыл-агыйының бир кол чөпшээ мал ажыгын балансында хамаарышкан мергежилдерге хой санныг кадрларны бөлүктүүр болгу эки деп болдап ийи. Ветеринарлыг инженерлер-даа чүгле чүүл-чүүлге чаңчыл өөренип турар. Кайы-хемниг ветеринарлыг факультединде мөңгө кедээ ажыл-агыйның ферма-лыг секторлуг, ферма-лыг эмчилиг, ферма-лыг техниктиг, ферма-лыг экономистиг, ферма-лыг инженерлиг, ферма-лыг зоотехниктиг, ферма-лыг ветеринарлы

Бүгү чурттарның пролетарийлери, каттыжыңар!

ШЫН

СЭКП Тыва обкомунуң, Тыва АССР-ниң Дээди Совединиң болгаш Министрлер Чөвүлелиниң органы

№ 214 (11712) | 1981 чылдың сентябрь 15, вторник | 1925 чылда үндезилеттингеш | Өртээ 2 коп.

Сентябрь–18 чаңгыс аай политхүн

КАМНАЛГА, ХУМАГАЛАЛ— КУРЛАВЫР

Бистиң республикага сентябрь 18-те, пятницада, чаңгыс аай политхүн эртер. Оон темазы: «Шыңгыы камналга, чидириглер-биле демисел — бөш чылдың курлавыры». Бо чугула хемчегин үттүрерде улуг организаҗакчы, масса-политиктиг, тайылбыр ажылын баш бурушаар чер болганга катбартып чорудар.

Партия организациялары политхүнге белеткелди дүүн, сентябрь 14-те эгелээн, ону сентябрь 17-те чедир үргүлчүлээр. Бо үеэш дургузунда үлетпүр будурулгелерге, транспорт, харылзаа, чурттал-коммунал ажыл-агый, чоннуң амыдырал хандырылга организациялаарынга, совхозтарга болгаш өске-даа көдө ажылагый организацияларынга камналга чурумунуң, чиг-этти, одаар чүүл, энергия, чылыг камналгазының, чидириглер-биле демисел талазы-биле рейдилерниң болгаш хынаалдаларны чорудар. Чидириглерни, чайлаарлыр. үрей кылышкынналар-биле демисел, курлавырларны тыпар, ажыглаар талазы-биле лекция, бесседаларны номчуур.

Массалыг рейдилерге, хынаалдарга партия-ажыл-агый актививилен ацгыда, профсоюзтел активчилери, улусчу контролёрлар, комсомолчу проектторлар, экономиктиг албанның ажылдакчылары болгаш өске-даа киржир.

Камналга, хумагалал, чидириглер-биле демисел, ажыглаттынмайн турар курлавырларны ажыглаар, илередир талазы-биле самалдарын, бодалдарын ажылчы чоннар киржер, ону партия организациялары чыыр, даналыын кылыр, оңу амыдралга боттандырар хемчегерин алыр.

Кыштаглаашкынга белеткел

КЫЛЫР АЖЫЛДАР АМ-ДААА ХӨЙ

Бай-Тайганың бедик баштарында хар агартыр чаага, күстүң соок тыныжы пиптикте безин тода билдинип келген. Ол дээрге пиптинниң малын кыштаглаашкынче киирер малчыннарга эң-не харылсалгалыг үеэш чоокшулап орары ол. Ынчангаш аңаа баш бурузыгаар ону белеткепирп, одек-кыштагларын артыкүүрмек сентелгезин кылып доозары, малга чем, сут бөөр дериг-херекселдерни четчелээри, кезиң белеткекээн сиген-шөрбөлдүн кыштагларга чедирип алыры дээш сонгаараатайын шиитпирээр айтырыглар-ла хөй.

«Тээлиг» совхозтуң мал ажылдыгларының келир кыштаглаашкынга белеткелди часкаар-ла, ораничилериниң үлегерлери-биле чорудуп эгелээш, кажаалар-ның, бажыңнарның база өске-даа объектилерниң сентелгезин элээп кылып, чаш мал кажааларынга урар әдектиг даа эвилиг ыяштыг белгенер. Ылаңгыя Найырал салбырда Серин Коой-оол, Феня Хүрең, Кызыл-Даг салбырда Сандыт Салчак, Сантиижал Хертек, Шыдыраа Хертек, Эртине Байыр-оол ишкаш малчыннар ыя үзегерни ажыглаан, кыштагларын колдуунда болгур кылдыр сентел алганнар.

Ынчалза-даа үүрмек сентелгезин ам удур кылыр кыштагларга сентелтээ кайы-даа салбырында бар. Найырапда үш кажаа белен эвес: бирээзинде шаргы дүтээр, өскүзүнде алтыдат, чаа кажааны чедир тудар. Ында малчыннар чурттаар үш бажыңның соцга, хаалга, печкаларын сентээри, ыштын түтайларды артадыр. Ол ишкаш бригадаалар төптеринде кызыл-булуңнар, чунар-бажыңнар сентелгеп доозу-базаан. Бо бүтү чүүлдерни кыштаглаашкын эгелээринге чедир кылып доозары-биле сентелге аввонзуй тургусчаан, ол бо хүннерде ажыдаан эгелеп турар.

Мал сүттагар, чем кааш бөөр дериг-херекселдерни база-ла хойу-биле кылыры нетпеенин турар. Ынчангаш шээр мал бригадаларынга шефтиң дузалаачы кадрлар бажыдаан агитвагрупаларның, бүтүрүлге, албан организациялардың күжү-биле 120 оңгачалы, 121 шагжаны болгаш өскелээ харыысалгалыг ажылдакчыларны сонгаар шаптарлаттынган.

Ол-ла үеэш сут бөөрге өскүзүнде 400 диектиг кыштадыр дээр. Белен чаагы белеткелдин байдалы мында багаа өвес. Саанчыларның кадрларынга, өске-даа ажылдакчыларның чүүлдер балгаларынга, өскүзүнде, кызыл-булуң болгаш үргүлээ ооруп болдуктар бөөрге сентеттингеп.

Ынчалзажок фермада чаа шөкпаның ишкин аргалаар транспортёр үрелген, сут соодар керексел ажылдавас. Сельхозтехниканың Ленин-Малдакта болгаш Кызыл-Хаттыжыышкынарының спецналистери ол дериглелерни чаагы сентээрин саалдың түрүп бергеп. Ол ишкаш мында ажыктың сентел малдар үлегерлеп, үлүг-дүлүг сентел малдар үлегерлеп, үлүг-дүлүг сентел малдар үлегерлеп, үлүг-дүлүг

Лекцияларга, беседаларга ажыглаар материал

Сентябрь

18—политхүн

ШЫҢГЫЫ КАМНАЛГА, ЧИДИРИГЛЕР-БИЛЕ ДЕМИСЕЛ—БЕШ ЧЫЛДЫҢ КУРЛАВЫРЫ

Ам эртер политхүмүүн темазын моон аалында парлаан. Ол талазы-биле чугаа күш-ажылчы коллективтерге болур. Черле мынчангаш адаа-даа камналга болган хумагалал дээш демиселге кижи бүрүү илепелейлиг киржир хүлээлелиг болгай. Ынчангаш бистиң республиканың будурулгелери, совхозтары чиг-этти, озалга-энергетиктиг болгаш өске-даа материалдыг курлавырларны камнаар, ону чеп ажыглаар база озарыны чидиригер-биле демиселдээн канчаар чорудуп турарывыс байдалынып дугайында, чидиргелериниң түүн келир чылдагаанывырын чайгаадыр камналга чурумун чер болганга ажыккидер дээш моон соңгаар чүүү ыллза экил дээрзиниң дугайында бодалдарывырны, саналдарывырны редакциже бижиривис.

ҮЛЕТПҮР

Чиг-этке, ноян болгаш дуваадаа материалдарга, одаар чүүлдер болуш ажылчыннар чаңгыдаар тоннаар ш-дээ-циальныын бот-үнээнниң дөрттүн үш кезии хире болуп турар. А ол бот-үнеэн бир хүү чиигедиңи ииитилелдиң арыг орулгаан беш миллиард ажыг рубль түнге немей кө-ледилер.

Одаар чүүлдүң чүүле чаңгыс хүүлүн бөзин камнаан алырга, улус ажыл-агыйы камматтыгын ходлаваарар-биле чылда үш-дөрт үүнерде ажыглаар арганы бэгр. Одаар чүүлдер тывыжыныг сөүлдеан хөй чарыгалдарны үндүрериң иогеп турар. Чижөө, төмүр-даш шөлүлэриндэ черинң хөлээлиг бөш чыл сайгылдалаа сөстмал-биле 30 метр хаңы-лап турар. Ол чинң чарыг-лалдыг фонтанныг нефть ту-ныскаанын үзүү сөөлгү ийи он чылдарның иштинде дөрттүн үш кезии тергааның-дан эмгэ хире бөлөн хүүлү чет-тер кезиндэ кызырылган. Одаар чүүлдериниң тывыжын чүрттүр. Оон чүк болган сөөлгү районнарывыс агаар-бойдустуң нарын байдалдарында чүрттүр турар. Нефть тыскаанының түүлгэлериң аяа-лыышкын бөлүк кемнелериниң хөй чарыгалдарны иогеп турар. Транспорт чарыгалдарында база кээп турар. Чижөө, нефть-тиң сөөлгүзүн самолеттар хоо-лайларывыс үүнүү 1980 чылда 650 миллион тонналыган турганывыдан 4000 километр четкеи аяа 2,9 катап өскөн. Чедеп чыдыраа нефтиниң бот-үнээнин 1,6 ка-тап, тыскаан—барын ийи катап улгаткан.

1980 чылдагыга деңнээрге 1981 чылда одаа-энергетиктиг ууд-дыскаларның камнаал-тазын 165—170 миллион тон-на төмүр-даш хемчээлдиг кылдыр хандыраан СЭКП-ниң XXVI съезжиниң айытка-ны ёзүрө хемчээлдиг уе-рээшкө көптүг-биле орулгаа. Бөш материалдарның чүүле чаңгыс хүү хемчээлиниң чылда 270 миллиард рубль-ден артык бот-үнээнниң ол-дурар. Хөй материалдарның чаңгыс хүү камнаалга чүрттүн ийи үүнерде өскөмнээ-ниң чедеп алыр болза, чүрттүн-де чеди миллион ажыг тонна идиктерни немей үндүрүп болур.

Чиик үлетпүргө төө аймаан сөөлгүзүнде ажыглаанда бир хүү камнарың, чылда 127 миллион түрк рубльден камналгаан бэгр. Ынаа үлетпүр кезиниң бир ор-гаанга ажыглаанда чылда 2,9 ай дургузунда ажыглаан түрөй. Одаар чүүлүү камнаар талазы-биле хемчээлиниң ажыглаанда одаар чүүлү тывыжыныг ажыглаар чүүлдерге ажыглаан-ныын-биле чылда болган чартык миллион тонна кай-ныын камналгаын бэгр. Кам-паттынган ол хире хемчээлдиг кап-биле үш муң километр-даа дөмейээр темлөйлөөнзө-зы 150 муң тонна чүүлдү үлетпүр чүүлдүң ажыглаан-ныын-биле ажыг-ажыг-ажыг-

БӨМБУРЗЕКТИН СУДАЛЫ

СЭТА-ның корреспондентилери дыққнадып тур

ЫРАККЫ ЧӨӨН ЧУКТЕ

ЧАА БАЖЫННАР

Хабаровск крайынын кедээ чурттакчы суларының чартыктап дээш корнин чаа арга-бээр түдүп эгелээн: ол чеснин кедээ түдүг комбинадында улуг пасыц бүдүрүлгенин көнтрольдуктуг бүдүрүлгенин шинчээдэн алган.

«Заря» совхозтуң ажылчыларының чаа долгем, экстин бажыңнарда чурттап эгелей бергелеп. Өг-бүле бүдүүнге мал кажаалары, азал чемелиг үнүштүүр ажылдаан.

Приамурьенің регіондарынын түм келген түүлэм элчиндэ турар. Чүүле бо чылын бешин сентябрьга 23,5 миллион рубльдан чаргдаан. Совхозтарда база көнтөрүүдэ катбаларлы, школдарлы, спортчуларлы, ясликтерни түдүп турар.

ТАЙГА САДТАРЫ

«Арсеньевск» деп үлегпүр арга-садын Уссури тайгаларының төвүнде тургустуңган. Мында 150 гектар шөлде диаметрининг чамдыг бээр сорттарын, сураглыг селекционерлер чаңгыс-биле үнүштүүр-селекционер-новокту өстүрүп турар.

Бо дээрге Приморьенің аргаларында тургустуган дөртүү арга-сад-тыр. Оларның ишти шөнү муң тнетар ажыл турар. Ажылдаачы бүрүүдэ шөл ырлын хүнүлганы өстүрүнгө өстүрүнгө техникализастаттынган. «Партизан» арга-садта димонкала, Спасскиде Амурнуң бажыңгылыг, Шкотовскиде кызыл ишкі-каравай өстүрүп турар. Күзүн ажаан алдыган дужуттуг аш-чем, эм кылыр үлегпүрге, магазинжерге дужаан турар.

Приморьеге ам-даа чаа чаа ишкидиг арга-садтарны тургузары көдүүлгеп. Ынчалза «Приморскийгражданпроект» институттуң комплекстиг экспедициязы Уссури кайгылында садтар өстүрүп болур перспективалыг черлерни шинээлеп турар.

РИСЧИЛЕРГЕ СУУРЛАР

Приморье крайның рис өстүрер совхозтарында дооврайдарда ылгал чок садыг, механизаторлар тептерни тургузуп турар. Комсомолдуң 50 чылы аттыг чаа совхозта үлегпүр, аш-чем магазинжерни, авлыгар чурттаар бажыңнар, амыдырал ажыдылга комбинадын ажыттынган.

Хоорай хевирлиг бо суурда дерт муң ажаң чурттап турар. Мында чүгүлеттирге таарымчалыг ийи кат бажыңнарны туткан. Оң шынаан спорт залдыг Культура ордузу, муң олуттуг ортумак школа, үргүлүнүң ийи комбинады ажыглалда киргеп.

Крайда ам-даа чедиг мынгыг суурларны тудуп турар. Олларның эмчилелдиг белгелиг. Летнимнең эң-не экі совхоз суурларның тудуунуң дүрмүлгазының өөренип тургаш, ажаа үндезилеп киргеп.

ӨШПЕС ОТ

«Ырыг партизаны» деп мактыг үнүүр тайга-раччызы Ада-чурттуг Улуг дайынның кыржачызы А. Бреславец туругушчулар болуп турган Маяк бухтазынга Совет Гаваль хоорайның пионерлери-биле мазырлыг чорукчуң кичээлээ эрткирген. Мында Ыракны Чөөн чүкке совет эрге-чагырга дээш демисежин турган мазырларның алын бижээн турасказалдың базырында дириг чечектер үнүүр ыыжыр.

Маяктың допчу кандары 1895 чылда үлүг бедик таяга ол үеде кажа-даа билдинмес турган улуг кушкуг шиптың турүлгазын бижээлээн. Ону Ярославтың мастерлеря кылган, аңаа «Через овруншуну бер...» деп бижээн.

Хамаатты дайынымның үелиде маяктың турар бакымынга Ыраккы Чөөн чүктүң барымдаалакчылары ажыт төвү турган. Маяк мергенчилер дайынының эрикче чөөн-шиптиг-биле, маяктың-биле таныжып турганнар.

Эрги маяк далайжыларга ам-даа баран болбушаан. Ол эң-не чаа электрофикт аппаратура-биле зериттинген. Хун ажазы билек ажыттыг ажудуг кижилер-лер, ук сигналдың турүзүү ажыдал эгелээн. Ийде-бойдустуң кажалдыг черинде Судаковтуң оруулу аңчы-чыдыкчы турар.

(СЭТА-ның корр.)

СОЦИАЛИЗМ ЧУРТТАРЫНДА

Кооператорларның чедиишкини

БУДАПЕШТ. Венгриянның сүүтчүлеринге комплектилерниң аңмыдыралы азым кыш чылдар эрге-чагырга кандыг бүдүрүл? Республиканың кодан ажыл-агый бүдүрүлге кооперативтерниң хуралларынга ол айтырыгны калбаа-биле чүгээлежикпи киргеп. Кодээ аңмагның кооперативтериниң сүүтчүлеринге-биле беседеңзинга чүгээлээн. Кодээ-ге чурттарга тудуунуң, мөңгүлеттирге чамдыктарның бажыңнарын, школдарлыг орулгаларның айтырыгларын ажыттынган.

Кооператывтер моон мурнунда улуг өскүлелдерге бүдүрүлгенин, а сонгыл хемчүүлдиг ажыг-бар чыл хуусалды кыстыг-биле-ниң тургаш дээш. Шөнүрлүүнүң төлээ комплексиниң дидиргелеринге хемнээ чаңгыс-биле ажыттынган. Электроэнергия аңмадан кылырын барык бөлүк түү ясной өстүрүп көндүнгеп. Амгы үеде чүрттө гидроэлектростанциялыг дериг-түрлү комплексилерни эрткирип чадыгның А. Ленинге аатталган электростанциязы база түүдүн турар. Югославияда эң баштайгы атомнуг электростанциязын сыңыыр дөмейлеп чоруур-дур.

Шиитпирни күүсетпишаан

ХАНОЙ. Вьетнамның нанза-бөлүк чыл ыламы кедээ ажыл-агайның бүдүрүлгезинге индустриялыг аргалыга хемнеттинген. Индустриялыг предприятиялар бүлүүлээр үеже-чадаа болган. Вьетнамның Коммунистер партиязының IV съездиниң болган партия ТК-ның ооң пленумунда Вьетнам чагырганың аңмы күүсетпишаан, кодээ ажыл-ишчилерге хереглеттинген продукциязының дөй чүс хевирлерин бүдүрүлгезинге алган.

Вьетнам Социалистиг Республиканың статистика управлениези мөгүлээ: Бүүдүүн алырга, эрткен беш чылда республикага рис бүдүрүлгези 8 миллион тонналга немеп кеңүүлээн. Чартыы миллион ажыг гектар шыр болган ногунал чериниң шиитпирлээн алган. Ол үениң дүргүзүнде Вьетнам 2,5 мун тракторлуг болган. Ол техниканың дүзазы-биле тарылга шаңгы ийи миллиард гектар чедирген.

Бедик ажыл-агыйлыг херегленнинге электроэнергияның баары 18 хуу пландаан, минералдыг чем-биле-ниң бүдүргези — бүдүн чартыы-ла өскен.

Станокчуларга чоргаарланыр

БЕРЛИН. Карл Маркс штадта Ф. Генкелиң аттыг «Станок түдүүнүң коллективиниң күш-аажыктыг чедиишкининге» Германи Демократтыг Республиканың бүдүрүлгезинге бүрүү-дүр чартыы чорукчуларга. Комбинат үлегпүрүнүң ол алырының мурнакчызы болуп турар. Чыл бүрүде бүдүрүлге хемнээнин 12 хуу үлегпүрлеп-шаан, оон коллективтиң чүс ажыг ажудуттуга ыыжыр дээш-

таварын шугуу кемер кылып дээн келген.

Дериг-херекселдерни чаартканы, амгы үениң чаа технологиязын ыыжыр ыыжыр-биле чүгээлээр роботтарны болгаш манипуляторларны шилгээлээн шеттерекчени — чедиишкининерни үнделинин. Амгы беш чылда станоктарның чаа салгалыг бүдүрүлгезинге шилчиир комбинатка ыыдыг чаартылга ажыглаарга белеткеп турар.

(СЭТА)

КОСОВОДА БАЙДАЛ

БЕЛГРАД. (СЭТА). Косовода шиитпир политиктиг байдалды улам-на экижидер таңны-биле хемчеттирин программазын Югославияның Коммунистер эвилелиниң ТК-зының президиумуу чугаалажын көрээнде ТАНЮГ агентилел тыныаткан.

Бо чылдың чазының ортум-чуруум чок чоруктарның болган кудумчу чыскаалдарының үезинде тургустуганнарын байдал Югославияның Федеративтиг Социалистиг Республиказының Албания-биле кызыгаарлажкак ол автономнуг крайында хевир арткан. Ол хөделиишкиннер — «быжыг эвес байдалды тургузарынче,» иргеелап үлүгтарның аңы-туңмалының чоруун болган чаңгыс эвин чарарынче уланган ажаттап болган контрреволюстуг үүдлежидер-дир» деп Югославияның парлазазы демделээн.

Чаа өнүүн-чөңгүзлерни кызырынын, ажаттап чаптырларны шеперлеринин, өлүрүкчү болган күүчүлекчи чоруктарның ниизы-бүрүү хевирлерин өскүдериниң орадлажымышкыларга амгы үеде база үргүлчүлеп турар. Өжээттең болган үрегдегчи хөделиишкинчерни организациязыларын Албанияда национализм-биле сыры холбаалыг.

Корүм-чуруум чок чоруктарны организастаан буруулуг 189 кижиниң шеттрреволюстуг болган националистиг хөделеңкинчилер дээш шиитпирнин сонуунар бижээн. Косовода байдалды бүрүн эжиждерниге чүгле аймак чок чорук органнарының хөделиишкинчерни чеген болуур деп «Борба» солуун демделээн. ЮКЭ-ниң болган шиитпирлел-политиктиг эже-дээ организациялардың политиктиг база кижиилелгелиг идепкейлиг ажылы эргежок чүтүлэ.

Үрегдегчи ажыл-чорудулганың кандыг-даа илерээшкинчерниге удур эптеп чок демиседеп — Югославияның Коммунистер эвилелиниң ооң ергүзүгалдарының биргээн болуур турар деп ЮКЭ ТК-ның президиумунуң хуралынга демделээн.

ПКАП-ТЫҢ ВАРШАВА КОМИТЕДИНИҢ МЕДЕГЛЕЛИ

ВАРШАВА. (СЭТА). ПКАП-тың Варшава комитединиң «Солидарностиниң» съездиниң болбашкыр медегелел ыыттаан. Ында айтыкана болза: «Чүрттүң экономиктиг болгаш социал-политиктиг аңмыдыралы чогумчалыг болдурарының профилактиканың кырлаттынган методтарын чаңгыс-биле ажыдар дээш тайгарган чавыын турган. Болгунуң IX онаа съездиниге социал экономиктиг болгаш политиктиг таны чаартылгаларны айтыкан бистим партиязыг база ажыдыг идепкейлиг уезин ээлеп. Ынчалза «Солидарностиниң» съездиниң сигнал дээш ырааларны болгаш үүдүрүлгелиниң ыыжыр-биле ыыжыр-биле ыыжыр-биле

Дельтапланеризм спортунга ССРЭ-нин бирги чемпионадынга уткуштур

БАШТАЙГЫЛАРНЫҢ БИРЭЭЗИ

Дашкында орус тыва дылдарда «Азиянын төвү» деп ат тажыктер-биле чараштыг бижиттинген «Икарусь» автовокзалга турупкан. Оон иштиндеи ортумак дурт-сынныг, ырак чыргылыында ажырыктыг долган 40 хар ажа дүжүп чоруур мөге-шыырак тырыҥ эр үнүп келгеш, диспетчерскаяже [illegible] бады.

Оон бичии болганда автовокзалдын дежурныйы Кызылдык Ак-Довурак чедер пассажирлерни автобустуң ортузунче чалай берген. Шупту олуттар эвлеттинген. Автобус [illegible] шагында шимчеп үнүпкен. Оон иштиде пассажирлерге конгут-ла таарышкан: ырыг-силиг, чырык-делгем, олуттарның сандайларында ак-көк «шүүт чеҥелдары недиргеи. Шак мындыг автобуска ким олуруксавас боор.

Автобустуң чолаачызын дыка хөй улус билир, таныыр болдут. Бис шагда-ла таныжар улус бис. Ол болза Кызылдың [illegible] автотранспорт бүдүрүлгезинин мурнакы чолаачызы, коммунист Юрий Алексеевич Чихачёв-дур. Моон мурнунда Кызыл—Абакан аразында улуг чүгжүлгени турган болза ам ол республиканың эң ырак булуҥнарының бирээзинче чорун турар апарганы ол.

Ук бүдүрүлгеге үзүктел чок 20 чыл ажыг чолаачылаан. Юрий Алексеевич Тываның иштинге милляон-миллион километрлерни эрткен. Ол үениҥ дургузумда ол чаҥгыс-даа катап оруккa озал-ондак кылып көрбээн. 1973 чылдың чазынында аңаа берген чаа автобузун ам сес чыл дургузумда камның мунуп, оолуп үреливишкинге таварышпайн.

Ынчангаш ам ол бо удаада база-ла бодунуң ынак маршруттарының бирээзинче бар чорууру ол. Хоорай даштынче [illegible] ышкынмээнин чиде бээрге, кабинаның [illegible] таварыштыр [illegible] дээш магнитофонуг базыптарга, таалынчыг хегжүм үнү автобус иштин дола берген.

Ол чүгле бүдүрүлгениң мурнакы [illegible] бирүзү кыс, [illegible] база [illegible] Ынчактарның арагында Ю. Чихачёвту республикада таныбас киши ховар дизимээ черле чаагы болбас. Улустуң бир чамдыызы ону мурвакчы чолаачы кылдыр, а бир чамдыызы бокска хөй-ниитичи тренер, а өскелери дельтапланерияст деп билир.

Ол шынап-ла ындыг. 1960 кузүүнүнде Юрий Захаканының [illegible] албан хүлээлгезин эрттиргеш, Кызылга ажылдаары-биле чедип келгеш, дораан-на пассажирлер АТБ-зинге барган, Ук бүдүрүлгеге чартык чыл ажылдап чоруй, аңаа бокс секциязын ажыдар деп шиитпирлээн. Ол шеритте турган спорттуң бо хевиринге округтуң чемпиону чораан. Аңаа чедип алган аргажүргүлгезин [illegible] дамчыдып эгелээн.

Аныяк тренериниң хөй-ниити эгелээшкин-биле чорудуп [illegible] секциязынга кирип алыр күзелдиглериниң саны чылдан чылче улам көвдеп кел чыткан. А баштайгы өөреникчилери 4-5 чыл эрткенде спорттуң бо хевирингe республика чемпионун аттарны чаалап алганнар. Оон бокс секциязынга белеткээн [illegible] дораан-на шиҥээдип алыр [illegible] канчап ойталаар боор. Автобусна [illegible] дээде ужудуушкум кылыр черинче чорупканнар.

Оларның баштайгы ужудуушкуну база солуң болган. Дельтапланны даг бажынга апарган, эптеп алган, бичии сырыннап кээрин манап олурганнар. Ол үеде Сергей Ласоол тренериниң кылган ажылын сонуургап, ону тудуп, кижи быжыглаттынар кылдыр тускай кылган черге так кылдыр шарытпышаан [illegible] турган чоринден агаарже көдүрүп экээрге, оон артындан хеп-хемертен хат келгеш, дельтапланерни черден адырга көдүрген, агаарже үңүре берген. Сергей ол бүгүнүң карак чизеш аразында болганындан [illegible] тиилген.

Ам эң-не харысалгалыг үе—ону херек кырында ужудуп, шенеп көөрү. Баштайгы ужудуушкуну Бом деэзинге шенээрин шиитпирлеп алган. Бодунуң удуртуп турары боксчу секциязының оолдарының бирээзи Сергей Лас-оол ону эдертип алырын дилээн. Чүве чугаалаарга дыңнангыр, [illegible] дораан-на шиҥээдип алыр [illegible] канчап ойталаар боор. Автобусна [illegible] дээде ужудуушкум кылыр черинче чорупканнар.

Оларның баштайгы ужудуушкуну база солуң болган. Дельтапланны даг бажынга апарган, эптеп алган, бичии сырыннап кээрин манап олурганнар. Ол үеде Сергей Ласоол тренериниң кылган ажылын сонуургап, ону тудуп, кижи быжыглаттынар кылдыр тускай кылган черге так кылдыр шарытпышаан [illegible] турган чоринден агаарже көдүрүп экээрге, оон артындан хеп-хемертен хат келгеш, дельтапланерни черден адырга көдүрген, агаарже үңүре берген. Сергей ол бүгүнүң карак чизеш аразында болганындан баштай коргуп, девиден бергеш, чүнү канчаптарын башкызынче бедиктеп алгаш-ган.

Тренери база баштай херектиг ужуруун билбейн, аайын тыппайн, кезек када ужуп үне берген дельтапланериче керуп алган турган. Бичии болганда мурнакы [illegible] ужуруун аңаа чөрүүп дамчыдып өөрүп кылырын өөреникчизиже сүмелээн. Шынап-ла бичии болганда дельтаплаи Сергейиниң хол-биле башкарылгазынга чагыртып берген.

Ужудуушкун бир минута хире-ле үргүлүүлээн. Шак мынчаар Тываның ак-көк дээрниге баштайгы дельтапланеристиң ужудуушкуну 1976 чылдың октябрьнүң 23-те болган. Ол хүнден эгелээш, амга чедир Юрий Алексеевич 1 мун 400 хире ужудуушкуннарны [illegible]. Оларның аразында [illegible] үзүп үнерде, азы хонарда [illegible] дельтапланны аңдарза шаап турган тавазылгалар кайы хөй. Бир мындыг тавазылгады Ю. Чихачёв шиитпирлеп [illegible] таварышкан. Эмните келгеш хыналдып көөрге, солагай талакы холунуң чарыныҥ сеегүнүн кыдыы чарлып, тиилеп берген болган.

Ынчаар аңаа чартык чыл ыяш үеде дельтапланерниге ужутпазын сүмелээн. Хөй-ниитичи тренер боду-ол үеде ужутпайн-даа турза, секциязында оолларны тренировкажe сөөртүп, бодүүн ары-бурыгларын ойларга кылырынга-биле дамчыдып берип турган.

Хөй-ниитичи тренер дельтапланеризм спортун Тывага эң баштай сайзыратканнарның бирээзи Юрий Алексеевич Чихачёв ам бодур ССРЭ-нин бирги чемпионадынга киржир аас-кежиктиг болган. Ол чүгле маргылдааның киржиглекчизээс, а Тыва АССР-нин шилиндек командазының [illegible] Ынчангаш оон бодунга болгаш командага эш-өөрүнге улуг-улуг [illegible] чедишкиннерлиг болурун күзеп каалыпаар.

В. ЧАДАМБА.

ЧУРУКТА: ССРЭ-нин бирги чемпионадынга киржир Тыва АССР-нин шилиндек командазының кежигүннери (оң талазындан) Евгений Грошин, Юрий Чихачёв болгаш Сергей Казанцев олар

Авторнуң фотозу.

Ном — билиглернің үндезини

КАМНААР

И. К. Крупская мынча дээн. «Ном бүрүзү улуг муш-ажылдың түңвела-дыр, ол муш-[illegible] камнаар дерек.

Шынап-ла номну үндүрүп алыры кайы хире бергеш? Кандыг-кандыг материалдарны ажыглаарыл? Кайы хире хүш-ажылчы хөлдер иегетиннерил? Авторлар, полиграфистер, ном үндүрер кижилериниң киржиглекчи улуг. Эртекен 10-гу беш чылда ном үндүрериҥе бир номнуң ортумак деңнели 200 грамм болза, 1,6 мун тонна сааның тарыгдаан. Оң—конгут-ла [illegible] дыр. Сааныҥ бүдүрерде эң эки шынарлыг ниитан кылып турар. Бир [illegible] алган номче мынчаар. 60 кг сааныҥ бүдүрүп үндүрерде, 50 чыл турттаан бир ыяш керек. Оң хире (60 кг) сааныҥ ортумак хемчеелдиг 30 номну кылып ап болур. Бир эвес класста 35 өөреникчиниң бирээзи-ле 9 ном алган болаа, оларның шупту-зунук алган номунга бир ыяш керегелеттинер. Моон алган көөрге, чүгле школата ажыглаар өөредиҥе номнарын белеткеп үндүреринге дыка хөй ёки шынарлыг ыяштыг чарыгдаар-дыр.

Ынчангаш ном каналгазының дугаанында өөреникчилерге, оларның ада-иезиниге таныллыр ажылын чорудары школа башкыларының кол соруулгаларының бирээзи кылдыр амыдырал иеген келген. Совет чазактың үндүрген докгаалдың ёзугаар бистиң школаларывыста өөреникчилер өөредиҥе номнарын халас ажыглап эгелээннер.

Бүрен-Хем ортумак школазында ном каналгазының чарыкшы-организастап, өөредиҥе чылының түнелинде үндүрүп, тилекчилерни тодарадып турар. Эртекен өөредиҥе чылында эге класстар номнарын арыг-силиг эдилээш, тилекчи болганнар. Бистиң школада үстүкү классчарның өөреникчилери (4—10 кл.) номнарын бүгүн эдилеп турары хомудавчыг. Чаа өөредиҥе чылында социалистиг чарыштыг улам калбартып, ада-иелер-биле харылзаазы күштелдирип база ада-ие хуралдарыгга, класс шактарыгга ном дугаанында беседаларны чорударын планнап турар бис. Школаның библиотека эртелекчизи Надежда Степановна Никитина уругларга номнуң ыяш эдилээринин дугаанында тайылбыр ажылын доктаамал чорудуп турары эки.

С. САРЫГ.

Кыа-Хем район.

СОЛУН АМЫДЫРАЛДЫГ КИЖИ

Чогаалчы Джой Адамсон номчукчуларга эки болгаш Африканың бойдузун дириг амытаннарын камгалап кадагалаарынга тураскаатказы оон «Төрүмелиҥден хостуг», «Шокар Сфинкс» (аразылап), «Пиипа кыйгы салып тур», «Джой Адамсонуң Африканы кара-биле көргени» деп номнарын совет номчукчулар эки билир.

1981 чылда Москванын «Прогресс» ном үндүрер черинге Джой Адамсонуң «Моон оожургал чок турттаам» деп бодунуң соңчу намдарынга үнделиглээн кончут солуң номун орус дылга үндүргенин совет номчукчулар улуг сөөдүргел-биле уткаан. Ук номну англи дылдан орус дылче очулдурган.

Джой Адамсон дээрге, ортемден-даа эвес, философ-даа эвес, улуг бодалчы-даа эвес. Ада-иезиниң аймаанаан сагыыр бойдуска болгаш дириг амытаннарынга ынак болуп, ону намгалап кадагалаарының талазы-биле улуг ажылдарны кылган кижи.

Ол өскүс долган кыс арыслап олтуп өстүр азырап каан. улуг ат-алдарлыг болу берген. Ук арыланны зоопаркче дужаавайн, арга-арыгже салып чорудупкан.

Кыс арыслан Эльса оон чоруткаш, черлик арыслан-биле өөрлежип ап, оолдар төрүп алгаш, ону азырап өстүргеи лагеринге, азырадыкчызы Джойга база оон ашаа Джорджка эдертип эккелген. Кыс арыслан өлүгжеге бодунуң оолдарын азырап өстүргеи төрелдиринге эдертип эккеп чораан...

Араатан ан-меҥнерни кижилер азырап, дорунгтурар болза, оон черлик өөрлери оларны кажан-даа аразынче дедир чагдаткайн баар база азырал араатаннар кижи дузазы чокка кажан даа амыдырап шыдавас дээн чижектиг чамдык бодалдарның шын эвээнн херек кырында бадыткаан.

Эльсаның төөгүзүн төдүүн чугаалаваш. Джон бодунуң төөгүзүн чугаалап каап. Джонның төөгүзүн [illegible] калбаан. Чүге дээс Джой Адамсон оон ангыла шыырак чүрүкчу кижи. Бо талазы-биле ол солуң, ховар ажылдарны арттырып каан.

Африканың хөвүн үңгүлгерин, чечек-чимистерин ол хөй хөйү-биле эртемге үндезилеп чүрүп, чыгтаан болуп турар. Ыланғыя Чөөн-Африканың үңгүлгерин, черлик чечектерин чураанын тергиин онза. Африканың бойдус-байлаанда шуут чидир, узуктаттынар дей берген чүүлдерни кантылап арттырарын Джой оралдажып турган.

Бо талазы-биле улуг ажылдарны чорудуп турган хөй-авес кижилериниң аразында Джой эң-не көскү черге турган. Үндүрген номнарындан ат-турган бүгү хөрөнгезин Джой Эльсаның фондузу деп фонд ажыктаан, олче киирип турган. Ол дээрге черлик ажыкнерни камгалаарынга баараалгаткан фонд болур.

Джой Адамсонуң хүүда маадырлыын номчукчу кайгап-даа хамнас. Ол леопардтарны, арыланнарны коргуун чокка, дидим азырап, өстүрүп чораан. Оон ашаа Джордж ак-араатаннар камгалап кадагалаар талазы биле инспектор кижи чораан. Оон база бир хүүзэлгеэн кижи үзүп чип амыдыраар аразыланнарны дилеп тыл, узуткап өлүрери бөлүүн турган. Джой шак мындыг ырыларындан бичии торттаан баар дилим, ара-керек жи чораан.

Джой Адамсон бүгү делегенге билдингир, алдар-сураглыг кижи апарган. Ол-не ажыкнектиг чаш назын үезин Австрияга, ол-не эптеп найыралдыг ат-бүдүүш артырган. Африканың Кенияга чурттап турган. Джой Адамсонуң дуганында бо ном болза, ол-не [illegible] дилим. Ынчангаш ол [illegible] дутайында кончут солуң болган ховар ном болур.

Джой Адамсон хенизи ол [illegible] дээш аразында бо-туп, ойнаар турган. Ат-багар, ыдыраш, сарыг баштыг чүгүрүк уругну оон бүгүдле чоок [illegible] чанчылдыг чорааннар.

Джойнуң пезинин угу бан хөренгитен Вайсдуннар элээп каан улуг саазын фабрикадарының эдлери чораан. Оларның чурттап турган улуг девискөрүнге эштир хөөлбек, хелегелиг черлер база бар турган. Ол девискөр долганнар ыяш-даа, арга-арыг-биле байлак турган. Оларга хөй-хөй черлик ажнар, куштар өлүп турган.

Ада-иези чарлы бээрге Джойну бичии кыс дунмаавыбиле катай кыргап иези аазыраан.

Джой биле Джордж деп ийи арес-дидим кижилер боттарының бүгү назынын черлик араатаннарның камгалалынга бараалгадым, делегейге алдарлыг кижилер апарганнар.

Джойнуң бо магалыг хөрөнге турааскаткан солуң кижилер турустушаан. Джон Совет Эвилелинге хуналгыг аалчы болуп, ноян чораан. Ол Аскания Новага чоруп, дириг амытаннарның азырал, камгалалын магадан, Крымга, Кара далайга чоруп чораан, Сочиге «Нейралдың мяжын» база көргүзген.

Ленинград чогаалчы аймаар ажыл-агыныҥ чораантыг бистиң чуртта ажыкнерниҥ [illegible] чурумуттарының магадазы.

Номнуң соңгу сөзүн профессор В. Е. Флинт бижээн. Ында Джой Адамсонуң кайгап хамнас, хилеп онза чурттаавышкынын [illegible] айыткан. «Моон оожургал чок турттаам» деп номунда Джой Бодумун бүгү амыдыралың бижиин каан.

Джонуң шынап чурттаан [illegible] артемге үзүп чедиишинин кылган. Джой араатан-нарның амыдыралындан хөй-хөй чаа, билдинмес арыннарны тып, ажыткан. Ыңдыг амытаннарның холга азырап өстүрүп, черлик банзалыг салырының болуп болур арганарын бадыткаан. Черлик араатаннарның бүгү амыдыралында хөй-хөй билдинмес чүүлдерни эге баштай тодаратказын кижи болуп, делегейге алдаржаан.

Дириг амытан бүрүзүнүң онза шынарлыын база илереткен. Бодунуң чогаалчы, чурукчу, тургузукчу чорууп — черлик амытаннар камгалалынче ол утландырган. Оон «Чөөн Африканың улустары» деп ному этнография талазы-биле тергиин дээн шыырак өртем ажылы болур.

1980 чылдың январьда Джой Адамсон аныылдыг дайынналарын холундан өлген. Маңаа оон бүгү араатан амыдыралдарын Джой Адамсонга хамнаваан чүүлдээ кылып чөрбээнин онзалап демделгелевес арга чок.

Е. МЫҢДЫЛМА.

ХОВУ-АКСЫНДА КИНОЛЕКТОРИЙ

«Тыва кобальт» комбинатта партком болгаш Хову-Аксының «Билиг» иштилелиниң организациязы партийжи пропагандының дээштиг аргазының бирээзин болур кинолекторийни ажылчын суурнуң «Металлург» Культура ордузунга сентябрьдан эгелеп ажыткан. Понедельник санныла-да ажылдаар ол лекторийниң баштайгы хүнүн партномуҥ инструктору Л. Н. Кривсан эге сос-биле ажыткан. Аңаа суурда № 1, 2 ортумак школаларның үстүкү классчылары болгаш башкылары база ажылчыннары киргилекен. «Ада-чурттуң Улуг дайынындан чылдарында кинематография» деп кино-лекция онза соңгун болган.

Лекторийниң ажылдаар плезин чогаадып турустскан. Ону шугар дараазында неделяда бойдус камгалалынга чолбашыр лекция болур.

К. ООН.

Ааган

Кымылдың аваар станциязының мезоннин ёзугаар алырга, богун республиканга пожар будуттаар, чагбае. Мурнуу-барының чүк угланышкынның хаттың дургени секундада 5—10 метр чедер. Агаарның температуразы 18—23 градус чылыг болур.

Кызылга элир булуттаар, чагбае. Янзы-бүрү угланышкынның хаттың дургени секундада 7—9 метр чедер. Агаарның температуразы 21—23 градус чылыг. Автооруктарга көстүрү эки.

КИНО

СЕНТЯБРЬ 15-ТЕ

«НАЙЫРАЛ»: «Дыштанып турарларның амыдыралындан» 9.30, 11.20, 13.10, 15.00, 16.50, 18.40 (узаткан), 21.00 шактарда.

«ПИОНЕР»: «Гуго бегемот» 9.40, 11.10, 15.20, «Аза ижээ-ниңде» 13.30, 16.50, 18.40, 20.30 (узаткан) шактарда.

«ВОСТОК»: «Кайда сеп. ышакылымм»? 15.00, 16.50, 18.40, 20.30 (узаткан) шактарда.

СЕНТЯБРЬ 15-ТЕН 17-ГЕ ЧЕДИР ТЕЛЕВИДЕНИЕ

СЕНТЯБРЬ 15-ТЕ
БИРГИ ПРОГРАММА
МОСКВАДАН

8.00 — «Үе». Информастыг программа. 8.40 — Эртенги суула шимчээшкин. 9.05 — «Алдар-Косе» [illegible] «Алдар-Косениң парны мегелепкени». Мультфильм. 9.30 — «Агаарга [illegible]». Ураи-чечен фильм. 11.10 — И. Мясковскиң — Симфония № 27. 11.50 — Медээлер. 11.55 — 14.15— Чапсар. 14.15 — Медээлер. 14.35 — Болгар улус Республиканың [illegible] 35 чыл ооҥга. Кинопрограмма: «Болгарнылап». 15.05 — «Бүрүтеннүң [illegible]». 15.25— Болгарлыг Бүрүвениң улустуң ыры болгаш таныл [illegible] 16.05 — «Кылып бил, өөрең». Аныяк техниктерге дамчыдылга. 16.50— РСФСР-ниң Бүрүвениң үрер хөгжүм оркестрииниң РСФСР-ниң ураи чүүлдүрүг [illegible] Ю. Сергеевтиң удуртулгазы-биле концерти. 17.20 — «Орус чугаа». 17.50 — Алкоголизм. Ынчаниң ыраагы

КЫЗЫЛДАН

18.20 — 18.45 — Телемедээлер.

МОСКВАДАН

18.45 — Бөгүн делегейде. 19.00 — Мексиканың национал байырлалы — Хамаарышпас чорук хүнүнге. «Механоэртикен болгаш келир үелерниң арагында». Телефильм. 19.50 — «Алтара». Ураи-чечен телефильм. Э. Лабиштан водевилиҥ ёзугаар. 1-ги серизы. 21.00 — «Үе». Информастыг программа. 21.35 — «Поэзия». Семён Кирсанов. Төрүттүгеи хүнүнден бээр 75 харлаарыныг. 22.20 — Бөгүн делегейде. 22.35 — Орус болгаш совет композиторларның ыялыстары.

ИЙИГИ ПРОГРАММА

12.00 — «Теплоход [illegible] чоруп орган...» Документалдыг фильм. 12.10 — Шыдыраа школазы. Шыдыраа овалдайы дээш демделеп. 3-ку дамчыдылга. 12.40 — Совет күрүвениң болгаш [illegible]. Социалистиг иниилелде эрге болгаш мораль. 13.10 — Ф. Рабле. «Гаргантюа биле Пантагрюэль». 13.40 — «Башкының экраны». Иниилел эртеми. 10-гу класс. Делегейниң кижи наҥчаар биилеп ап турарыл. 14.10 — География. 8-ки класс. Электроэнергетика. 14.40 — А. Н. Островский. «Ончуул чок ыыс». 15.40 — «Дээрде хол ужуу». Телефильм. 16.00 — 17.00 —Чапсар.

КЫЗЫЛДАН

17.00 — «Эң-не үр экзамен». Документалдыг фильм. 17.45 — «Хүүгүү контроль». Дамчыдылга.

МОСКВАДАН

18.20 — Кыргап-аварлыг хол [illegible]. Мультфильм.

КЫЗЫЛДАН

18.30 — Телемедээлер. 18.45 — Чарлаалдар. 18.50 — «Ох, [illegible]». Фильм-концерт.

МОСКВАДАН

19.00 — Хөстүг хүрешке делегей чемпионады. Югославиядан дамчыдылга. 19.30— «Чүрүкчүлер дугайында — чүрүкчүлү А. Герасимов. 20.00 — «Тамчыктыг үдүнар, чаштар!» «Савак молдургаа». 20.15 — Аар атлетикага делегей болгаш Европа чемпионады. 20.30 — «Кадың ажылдамнаа». Тележурнал. 21.00 «Үе». Информастыг программа. 21.35 — 23.00 — А. Дартомасының [illegible] «Дөш аазында».

ИЙИГИ ПРОГРАММА
МОСКВАДАН
БИРГИ ПРОГРАММА

8.00— «Үе». Информастыг программа. 8.40 — Эртенги суула шимчээшкин. 9.00 — «Ыллым өттүр сонсавас мырлар». Уруглариың ураи чүүл коллективтериниң концерти. 9.30 — «Музыка биледе мыскаат». Мультфильм. 9.45 — «Алтара». Ураи-чечен телефильм. 1-ги серизы. 10.55 — Документалдыг телефильмер программазы: «Ногаан ооҥда», «Чүрүм чүрүттүүр чүүлдер турар», «Математиканга оюун», «Бергени ажыл эртере». 11.50 — Медээлер. 11.55 — 14.15 — Чапсар. 14.15 — Медээлер. 14.35 — Документалдыг фильмнер программазы: «Хөрүүнүң чажыт черн», «Селекционер-ниң [illegible]». «Этнографияның чөгаадылгазы. 15.40 — Шыдыраа школазы. Эге дамчыдылга. 16.10 — Улустуң хөгжүм хөрөөселдериниң [illegible] 2-ги Бүгү-ааннел конкурузунуң [illegible] концерти. 17.10 — «Хөгүлүг старттар». 17.55 — «Анастасия Лазарюк ырлаар». Фильм-концерт. 18.15 — «Экономика каналгалаар болгаш удуртуу». Дүзелеп ажылдаавыл [illegible] чүүлдер талазы-биле Омск хоорайның пангинаң [illegible] [illegible] дүзүлгезиниң [illegible] дургузулгазының дугайында.

КЫЗЫЛДАН

18.25 — 18.45 — Телемедээлер.

МОСКВАДАН

18.45 — Бөгүн делегейде. 19.00 — «Киноң болгаш [illegible]». 19.30 — Футболга Европа чемпионарының кубогу дээш». «Динамо» (Киев) — «Трабзонспор» (Турция). 2-ги ужуражылга. Киевтен дамчыдылга. 20.15 — Футболга УЕФА-ның кубогу дээш. «Зенит» (Ленинград) — «Динамо» (ГДР). 2-ги ужуражылга. Ленинградтан дамчыдылга. 21.00 — «Үе». Информастыг программа. 21.35 — «Ырының болгаш таныннаң «Алдаан-[illegible]» [illegible] ансамблиниң концерти. 22.00 — Футболга кубок эдилекчилериниң кубогу дээш. СКА (Донда Ростов) — «Анкарагүдүкү» (Анкара хоорай, Турция). 2-ги ужуражылга. Донда Ростовтан дамчыдылга. 22.45 — Бөгүн делегейде. 23.00 — Футболга кубок [illegible] кубогу дээш. «Динамо» (Тбилиси) — «Гранер» (Грац хоорай, Австрия). 2-ги ужуражылга. Тбилисиден дамчыдылга. 23.45 — Шыдыраага [illegible] чемпионадынга утка-шкыр. А. Барчовтуң [illegible] ыыны. 00.00—00.20 — Футболга УЕФА-ның кубогу дээш. «Спартак» — «Брюгге» (Бельгия). 2-ги ужуражылга. Б. И. Ленин аттыг Теп стадионтан дамчыдылга.

ИЙИГИ ПРОГРАММА
МОСКВАДАН

12.30 — «Шивээ». Документалдыг фильм. 12.40 — «Селеге, ада-иезер». 12.45 — Нанти биология. 9-ки класс. Чөвүрткениң [illegible] тесттер. 13.10 — «Сээң Ленинниң библиотекең». «Материалнам болгаш [illegible]». 1-ги дамчыдылга. 13.50 — И. С. Тургенев. Амыдыралының болгаш [illegible] [illegible] дамчыдылга. 14.35 — Башкыта музыка [illegible]. 2-ки класс. 1-ги дамчыдылга. 15.40 — «Костас Корсакас». Телефильм. (Вильнюс). 16.10 — 17.00 — Чапсар.

КЫЗЫЛДАН

18.00 — «Частырыглар оруузуу». Мультфильм. 18.25 — «Бистиң [illegible]».

МОСКВАДАН

18.55 — «Бистиң ырывыс, [illegible]». [illegible]

КЫЗЫЛДАН

19.40 — Телемедээлер. 19.55 — Чарлаалдар.

МОСКВАДАН

20.00 — «Тамчыктыг үдүнар, чаштар!» «Ыллыглыг экран». 20.15 — СССР-ниң улустуң ар-тының М. Мордасова ырлаар. 21.00 — «Үе». Информастыг программа. 21.35 — 23.15 — «Дөча галерю». Ураи-чечен фильм.

СЕНТЯБРЬ 17-ДЕ
БИРГИ ПРОГРАММА
МОСКВАДАН

8.00 — «Үе». Информастыг программа. 8.40 — Эртенги суула шимчээшкин. 9.05 — «Алтара». Ураи-чечен телефильм. 2-ги серизы. 10.10 — «Кино ааң-чеңнүг аттар». 11.10 — «Тиилгелиг ыяштар чөринде». Документалдыг телефильм. 11.50 — Медээлер. 14.25 — 14.45 — Чапсар. 14.45 — Медээлер. 14.55 — Документалдыг фильмнер программазы: «Хөрүүнүң чажыт черн», «Селекционер-ниң [illegible]». 15.10 — Этнографияның чөгаадылгазы. 15.40 — Шыдыраа школазы. Эге дамчыдылга. 16.10 — Улустуң хөгжүм хөрөөселдериниң 2-ги Бүгү-ааннел конкурузунуң [illegible] концерти. 17.10 — «Хөгүлүг старттар». 17.55 — «Анастасия Лазарюк ырлаар». Фильм-концерт. 18.15 — «Экономика каналгалаар болгаш удуртуу». Дүзелеп ажылдаавыл [illegible] чүүлдер талазы-биле Омск хоорайның пангинаң [illegible] [illegible] дүзүлгезиниң [illegible] дургузулгазының дугайында.

КЫЗЫЛДАН

18.25 — 18.45 — Телемедээлер.

МОСКВАДАН

18.45 — Бөгүн делегейде. 19.00 — «Киноң болгаш [illegible]». 19.30 — Футболга Европа чемпионарының кубогу дээш». «Динамо» (Киев) — «Трабзонспор» (Турция). 2-ги ужуражылга. Киевтен дамчыдылга. 20.15 — Футболга УЕФА-ның кубогу дээш. «Зенит» (Ленинград) — «Динамо» (ГДР). 2-ги ужуражылга. Ленинградтан дамчыдылга. 21.00 — «Үе». Информастыг программа. 21.35 — «Ырының болгаш таныннаң «Алдаан-[illegible]» [illegible] ансамблиниң концерти. 22.00 — Футболга кубок эдилекчилериниң кубогу дээш. СКА (Донда Ростов) — «Анкарагүдүкү» (Анкара хоорай, Турция). 2-ги ужуражылга. Донда Ростовтан дамчыдылга. 22.45 — Бөгүн делегейде. 23.00 — Футболга кубок [illegible] кубогу дээш. «Динамо» (Тбилиси) — «Гранер» (Грац хоорай, Австрия). 2-ги ужуражылга. Тбилисиден дамчыдылга. 23.45 — Шыдыраага [illegible] чемпионадынга утка-шкыр. А. Барчовтуң [illegible] ыыны. 00.00—00.20 — Футболга УЕФА-ның кубогу дээш. «Спартак» — «Брюгге» (Бельгия). 2-ги ужуражылга. Б. И. Ленин аттыг Теп стадионтан дамчыдылга.

КЫЗЫЛДАН

17.20 — Документалдыг ажыт фильмнер программазы: «Чөлүн кезээ». «Арыг дамырлыг». 18.05 — «Мал чемнин бедетькелиниң хүн демдеглээ». 18.15 — «Камналга болгаш хемчээлдиг чөрүм — пангинаң экономиктиг [illegible] [illegible] оллээ. Экономика эртемнериниң кандидады В. А. Копеолдуң чугаазы. 18.30 — 18.45 — Телемедээлер. 18.55 — «Хөй-ниитиң аныяктыг экраны». Полиграфист чарлаалыкчының чаа чергелиг ажылы.

МОСКВАДАН

19.00 — Делегейниң болгаш Европаның ааныг аалдегикога чемпионадында Франциядан дамчыдылга. 19.30 — «Александр Грамиш. Крымга аңчыларга». Документалдыг телефильм. 20.00 — «Тамчыктыг үдүнар, чаштар!» «Ыллыглыг экран». 20.15 — «Диаза контрастары». Фильм-концерт. 21.00 — «Үе». Информастыг программа. 21.35 — 23.05 — «Кагдынмас ынакшыл». Ураи-чечен фильм.

Редактор В. С. ШАРАВИЙ.

ЧАРЛААЛДАР

«Кыа-Хем» хомүр-даш разрезиниг ажылчыларыг-биле дараазында мергежилдиг кижилерни чалап тур.

БелАЗ-540 автосамосвалга машинистер чөвүчүлер.

2 СПШ-200 болгаш 2 СПШ-2-ООН өрүмнээр станоктарга машинистер болгаш машинистерниң дүүлекчилери.

капитал тудуг участогунга тудугжу-техник:

секретарь-машинаачы;

контроль хемчээл черлериниң болгаш аппаратураның слесарьлары.

Чыл түнелиг-биле немелде телевирлиг болгаш 13-ку таныныг, хөй чылда ажылдаанны дээш немелде телевирлиг. Хомүр-даштың халасха баар.

Айтырар черн: «Кыа-Хем» хомүр-даш разрезиниг кадрлар киллизи. Телефону —99-11-25.

Тыва АССР-ниң «Зооветснаб» каттыжыышкынның хамаатыжыышкыннарынга оон бүгү складтары сентябрь 15-тен октябрь 1-ге чедир инвентаризация кадаган турарын дыннадып тур. Сентябрь 15-ке чедир хынаазан-сананы-гаңы кылып, жөгүрүүр Кызылдың [illegible] чарлап тур.

Тываның күүнге филармониязы «Ала» ыры-хөгжүм ансамблиниг белеткел болуун [illegible].

Кызылдың экскурсиялар бюрозу Москва баар туристер путевкаларны сүмелеп тур. Чоруур хуусаалары —1981 чылдың октябрь 5, 19, ноябрь 2, 16, декабрь 7. Путевканың ортези —110 рубль. Путевканы ортезинде баар. Кажынге кагай самолёт биилеринге хамаарышкан «Цветочный туристер-[illegible] [illegible] Бүгү ле дуруглер [illegible] ап турар. Экскурсия ажылдаары ап турар.

Адтырар черн: Кызыл хоорай, Кочетов кудумчузу, 1, «Монгулек» гостиница, кабинет 103, телефоннары — 2-51-76, 2-51-02. Экскурсиялар бюрозу.

Редакциянын адреси: Кызыл Щетинкин-Кравченко кудумчузу, бажын № 3. ТЕЛЕФОННАРЫ: Редакторлуг 2-24-63, редакторлуг оралакчыларның 2-35-24, 2-31-75 харылзалгалыг секретарының 2-23-35, секретариатның 2-23-35, партийжи аймаарал болгаш совет туругчут «Илгистерниң 2-37-13, пропаганда кежигүнүнүң 2-31-75, [illegible] 2-23-54, [illegible] 2-31-41, [illegible] 2-31-75, [illegible] информацияның кежигүнүнүң 2-20-60, корректорларның 2-27-41, бухгалтериянның 2-13-45, солун «Шөлбө» бөлүмүнүң 2-32-75 телефончe долгаар.

Тираж 17866. Заказ № [illegible]

СОЛУН НЕДЕЛЯДА 6 КАТАП ҮНЕР

Тыва АССР-ниң Министрлер Чөвүдениниң Ном үндүрер чер, полиграфия болгаш ном садының херектериниң чергелиг-биле ортелелиниң [illegible] (Кызыл, Щетинкин болгаш Кравченко кудумчузу, бажын № 1) ТС—00852

Бүгү чурттарның пролетарийлери, каттыжынар!

ШЫН

СЭКП Тыва обкомунуң, Тыва АССР-ниң Дээди Совединиң болгаш Министрлер Чөвүлелиниң органы

№ 215 (11713) | 1981 чылдың сентябрь 16, среда | 1925 чылда үнделип эгелээнзиг | Өртээ 2 ном

ПАРТИЙЖИ КҮШТЕРНИҢ КӨРҮЛДЕЗИ

Бүгү чурттаазында ышнаш, республиканың чер-черлериниз партия организацияларында отчёттар болгаш сөңгүдээлер чоруп турар. Оларны партболуктерде эрттирери деостур чөнүлап келген. Амгы отчёттар болгаш сөңгүдээлер 382 партболуктерге, партияның 313 цех база 488 эге организацияларынга эртер үүрлүг.

Партерганизацияларда бо чугула кампания СЭКП-ниң XXVI съездизиниң соонда бир дугаарында эртип турар. Партия организацияларынга отчёт-сөңгүдээлиг хуралдар чоруттунган амылдың түңнелдерин болур-чогууру-биле үнелевишаан, нэ кичээнгейни шиитпирлеттинизин айтырыгларже, мөөн сөңгаргы сорулгаларже угландырып турар.

Коммунистер ол хуралдарны СЭКП-ниң XXVI съездизиниң негелделеринге дүүштүр, бедик организастыг болгаш политиктиг деңнелге, амыл-херекти шүгүмүүлекчи ёзу-биле көрүнүң байдалынга эрттиреринге оралдажып турар. Барыын-Хемчик, Бай-Тайга, Каа-Хем районнарның аш-амылчы коллективтеринде партболуктерге хуралдарны чогум-на ындыг негелдениң байдалынга белетнеп, эрттиргилээн. Чимээ. Барыын-Хемчиктә «Хемчик» совхозтуң сүт-бараан фермазында партболуктуң отчёт-сөңгүдээлиг хуралынга ында 8 коммунист бүрүн келген болгаш шупту саналданнар.

Мында коммунистер сүт-бараан фермазының коллективиниң дайынчы өзээ, организаичы болгаш политиссалыг бүгү амылдың баштанчылары, организаичылары боп турар. Партболук организаичызы М. О. Хомушкунуң иletпелиниге коллективтиң, партболуктуң амыл-чорудулгазының бүгү талааларын хандыр аналиэтээн. Будуңгы үеде коллектив 1200 центнер сүт саар планын 1780 центнер чедирген, малга чем белеткээр аалганы ферма 152 хуу күүсетнеп. Коммунистер малдың продуктулуун улам бедидеринип, ныштаглашкынга бүгү талалыг белеткенириниң, идей-кижизидилгелиг амылды улам күштелдиреринің эргежок чугулазының дугайында шыңгыы чугаалаанны ыланнар.

«Улуг Октябрь» совхозтуң хөйүү бригадазында, «Шагонартзастройтрестуң» № 18, 20 КМК-ларында партболуктериниң, «Дөң-Терезин» совхозтуң бригада, «Красноярскстройтрансгазы» Кызылда автобазазында, «Революциянчыл чалбыжы» совхозтуң машина-трактор мастерскаязында болгаш өске-даа черлерде партия организацияларының отчёт-сөңгүдээлиг хуралдары организастыг, бедик деңнелге, амыл-херекчи байдалга, коммунистерниң улуг идепкейи-биле эртикилээн.

Амгы үеде республиканың көдээ амыл-ишчилери улуг, назын сорулгаларны шиитпирлеп турар. СЭКП обкомунуң III пленумунуң шиитпирлеринге база обкомнуң ыйгырыышын бүүгаар нииитиниң малынга четчир чемнерни белетизээр база чамдык амыл-агыйларда өстүрүп алган эвээш-биче тараанны чидириг чокка ажаан алыр дээш коммунистерниң, амылышчилерниң нүүненишкинниг амыл-херээнге ол хуралдар чогуур идигки берген турар үүрлүг. Мал ажылы көдээге шалыпчы фронт дээрзинин дугайында партийни съездиниң айтыышкынынарын күүсеәир талазы-биле чоруттунар бүгү амылдар, ылаңгыя малдың баш санын өстүрериниге, өөң продуктулуун бедидеринге, олуп хөрээр болгаш оңу ворладыр чорукту эвээшедиргине холбашкан хемчеглер көдээ нөмүү-нистериниң отчёт-сөңгүдээлиг хуралдарынга кол черни эзлээр апаар.

Улеттүрүнүң, тудуг, транспорт, харылзаа, амыдырал хандырылга, садыг организацияларының болгаш, улус амыл-агыйының өске-даа аймақтарының коммунистери ылдыңгаи амылдың түңнелин болур-чогууру-биле аналиэтевишаан, бүдүүлгениң амыктыын база продукциянын шынарын улам ыңай бедидеринің аргаларын хуралдарга тодарадыры эргежок чугула. Бүгү чүүлдерге экономика намналгалыг болурунуң, чиг-эттиг, энергияны болгаш материалдарны шын чарыгаарының, аргаларны болгаш курлаарларны чап амыглаарының дугайын бүгү талалыг сайгарып көөр херек. Плам күүсеттиниейн турар будуңгылгелер, тудуг база транспорт организациялары бисте ан-даа хөй. Амыл шагының чидириглерининг материалдарны кайы хамаан чон чарыгаарының, амыдыы үрей ныларының фактылары эвээш эвес. Олгдаз, өске-даа четпестерниң дугайында хуралдарга шыңгыы партиинки чугааларны чорудар апаар.

Нанвыг-ваа коллективте партия эге организациязының дайынчы арга-шинээзининг, коммунистерни таарыштыр турганарының база оларның идепкейин, харыысалгазын күштелдиреринің болгаш коммунистиг кижизидилгезиниң айтырыглары хуралдарга хичээнгейниң төвүнге тургустунар үүрлүг. «СЭКП-ниң XXVI съездизиниң шиитпирлеринге дүүштүр күүседлери контрольдаарын болгаш хынаарын улам ыңай сайгыраңгайныдар дугайында» СЭКП ТК-ның чөөкта чаа хүлээп алган деитаалы партия эге организацияларынга онза улуг үүүр-дүзалыг. Олар коллектив бүрүзүнге бедик иеделелиг болгаш күүседиинчи, амыл-херекчи чорукту, шүгүмүүлекти болгаш бот-шүгүмүүлелди бүгү талалыг көлбартарыныың, четпестерге эптеш чон болурунуң байдалын тургузар үүлдөлгелиглер. Отчёт-сөңгүдээлиг кампаниянын үезинде күүседе хынаадазының дээштиин улам ыңай бедидеринің оруктарын айтыры чугула.

Амыдыы чоннарның коммунистиг кижизидилгезиниң талазы-биле айтырыглар ындыг хуралдарга эң чугула темаларның бирээзи болуп киирер. «Идеологтуг, политиканы-кижизидилгениг амылды улам ыңай эжиндеринің дугайында» СЭКП ТК-ның доктаалын боттандырар талазы-биле республиканың партия организацияларының эвээш эвес амылдарны чорутпан. Ынчалзаамен бо чугула амыл-херекте четпестер аңгаа хөй, ылаңгыя мында ёзу барымаалаар чоруттар эчизинге чедир чайлаттынмаан, өөң дээштии аңгаа чавыс. Ынчаңгаш бирге социалистиг хөөрү-зүрүмнүң, хөй-кижиниң норум-чурумуун үрээп фактылар база-ва бар болуп артпышаан. Коллективтерде политиктиг, күш-ажылчы болгаш мөзүлшинер кижизидилгезиниң айтырыгларын бүгү талалыг хандыр аналиэтеп иэер керек.

Парторганизацияларда отчёттар болгаш сөңгүдээлер олар-ның амыдырылга политиктиг чугула болуушкун. Ол хуралдарның дээштии хамыктың нурнунда аңаа ылаптыг белетиедердем, оларга коммунистерниң идепкейлиг кижизилгезинден улуу-биле хамаармыр алаар. Отчёт илеткелди чугаалап тура партбюронуң: секретарының, кижизи-биле партия организациязының амыл-чорудулгазының дугайында коммунистер принципиалдыг сөзүн чугаалаан, боттарының саналдарын калба-биле солушкан түрүүн дээш сагыш салыр керек. Партийни күштериниң көрүлдези—отчёттарны болгаш сөңгүдээларны организастыг бедик деңнелге эрттирери—партийни эге эвеналарның дайынчы арга-шинээзин улам ыңай бедидеп, СЭКП-ниң XXVI съездизиниң шиитпирлерин чедиишкинниг күүседиинге улуг изигни бээри чугаазынын.

АВТОКОЛОННАЛАР ЧАРЫШТА

ЧУРУКТА: Н. Белоусовтуң бригадазындан чолаачы Карааол Доңгак: автобазаның деискээринде.

В. Карэ-Салдың фотолары.

«Тыва өлүг тудуг трестиниң автобазазының райониларда автоколонналарында социалистиг хүдээлгелерин, планның шиитпирлеттерин амыр-тыыш үүседип турар мурнакчы бригадалар хөй. Социалистиг чарышка Сарыг-Сеп автоколонназындан хоочун бригадир В. К. Самелюктуң бригадазы райониларда автоколонналардан бирги черни эзлээн. Бригадазының чыланчыны тудуг материалдарын Кызылдан болгаш Саая аразындаа-даа сөөртүп турар. Ыяш сөөртүр машиналар чолаачылары А. П. Пшеничный хүүда планын 182 хуу, В. Д. Журба — 169 хуу күүсеткеннер. Бригадир боду ажылынга кызымак, негелделиг-биле ажыл-ишчинин хүндүлеккин — чайлап алган. Найыралдыг бригадазын чолаачылары ажылдарын чедип алыр дээш чангыс деминг ажылдап кээр.

Шагаан-Арыгның обогазында трубаларны, чаа Шагаан-Арыгның обогазында трубаларны, сай дээш оон-даа өске чүүлээ тудуг материалдары-биле хандырып келген. Ында Н. И. Друппуң, А. М. Бапый-оолдуң, Г. В. Жаровтуң, И. Г. Бондаренконың ажылы эки-таалдыг. Автоколоннаның чолаачыларының чаа хоорайның трубзаводунга ыяшкы чөөрүп-тээп, шаңнадып турааннар.

Бай-Хаакның автоколонналарында социалистиг хүдээлгелерин, планның шиитпирлеттерин амыр-тыыш үүседип турар мурнакчы бригадалар хөй. Социалистиг чарышка Сарыг-Сеп автоколонназындан хоочун бригадир В. К. Самелюктуң бригадазы райониларда автоколонналардан бирги черни эзлээн. Бригадазының чыланчыны тудуг материалдарын Кызылдан болгаш Саая аразындаа-даа сөөртүп турар. Ыяш сөөртүр машиналар чолаачылары А. П. Пшеничный хүүда планын 182 хуу, В. Д. Журба — 169 хуу күүсеткеннер. Бригадир боду ажылынга кызымак, негелделиг-биле ажыл-ишчинин хүндүлеккин — чайлап алган. Найыралдыг бригадазын чолаачылары ажылдарын чедип алыр дээш чангыс деминг ажылдап кээр.

И. И. Белоусовтуң удуртулгазы № 7 бригада эртикен айларда база багай эвес ажылдаан. Бригадир И. Белоусов чүүк сайгарылгазының күүдә планын 227 хуу күүсеткеп. Дуржулгалыг бригадир ажылынга харыылаалыг, чаңгыс чүүлдүң кижизи-биле ажылдап чоруур. Бригадаже А. Г. Махмутов болгаш ооң-даа ышкы ажылдарын чедип, шаңнадып турааннар.

А. П. Сысоевтиң удуртканы № 4 бригада 8 айларның соңгусчу үүлүүшкининг күүсеткен, мурнакчыларның одуругуда чоруп турар. 12 кижи составтыг, чаңгыс чүүлдүң бригадачыл планын күүсеәр хүлээлгени ажылдерекке боттандырарынга бүүрелеттинген.

Автобазаның коллективи автоколонналары, бригадаларны ажыл квартал планын күүседиринге чөөкин таалап.

Н. ООРЖАК.

Л. И. Брежневтиң К. Фомвихан-биле ужуражыышкыны

СЭКП ТК-ның Чаңгыс сөөртээры, ССРЭ-ниң Дээди Совединиң Президиумунуң Даргазы Л. И. Брежневтиң Лаостуң Улустуң-революстуг партиязының ТК-ның Чаңгыс секртээры, Лаос Улус-Демократтыг Республиканың Премьер-Министри Кейсон Фомвихан-биле ужуражыышкыны сентябрь 14-те Кремльже болган. Ол Совет Эвилелиниг дыштынып чоруур.

СЭКП-ниң XXVI съездизиниң шиитпирлеттерин база-ва бар-гаар, Лаосче ужелиг деткимчени Совет Эвилели көргүзүп турар. 1981—1985 чылдарның үезинде улус амылыг-ишчиниң амылаттырыгларын ажыл-ажыктыг дугайын Л. И. Брежнев чугаалаан. Партиның экономиктиг политиказын ооң социал шилчилелиг-биле адаптыдан түүрүп хамаарыр. Удеттирүү болгаш көдээ ажыл-агыйны техника хамаалыг-биле хандыры чөөрүлгелер, ергелеп башкарыныр системазын эжиндерин, күш-ажылдың бедиргекчүүлүн өстүрери ханы-зыс сес-биле эгелээнзиг ниитилел будуңгылгелериниң ажыктыынын бараан болуру бүүгүде чүүлээр апаарын таалай байдалга бөлүүрелеттинген.

Сөөртүлгениң тодаалыгларын түргүлер талазы-биле ЛУРП-ниң болгаш республиканың чаңгыс шилчилелиг органының дутайын К. Фомвихан тыныштаан. Чүүлүүн ужуражыышкыг болгаш социал хөгжүдээнин бирги беш чыл планны ол утпаанышкынга дыка улуг базым болуп турар.

Ажыл-агыйжы болгаш өскелерде сөөртүлгелерни шиитпирлээрде Лаоска үнелиг деткимчени Совет Эвилели көргүзүп турар. 1981—1985 чылдарның үезинде улус ажыл-агый ниитилелдиг айландыргыларны ажыктыынга чедирер, ажыл-ишчиниң байдалдарын бодтуг өстүрерин, ЛУДР-ниң ССРЭ-ниг экспортуун калбартырын хамаарыр. Улус ажыл-агыйының ядыы-бүрүү аймактарынга специалистер кадрларын белеткээрде Лаоска дуза-лаарын Совет Эвилели хамаарыр.

ССРЭ-ниң болгаш ЛУДР-ниң аразында ажы-дүүнүң ниитилелдиг болгаш бүгү талалыг кадыг ажылданыгларның харылзаалары үезинде-ниинде үүрлүг чаңгыс эттиг ужуражыышкыг үүрлүнүп эттир Л. И. Брежнев биле К. Фомвихан сөөртүлгелерниң хамыынын-биле дом-дегээнин.

Лаостуң үүрлүг-үүрлүнүп болгаш сагыш човаа үүрлүг чүүлдерниң үүрлүг чаңгыс-тыгаар-биле дамчыштыр-ганын чугаалаан. Партияның, государствоның шилчилелиг-биле ЛУДР-ниң чазаашын болгаш бүгү Лаос улустуң омуунаанден К. Фомвихан хаңы өөрүн чечиргенинге илерхилээн.

Дашпаны политиктиг кез-чүүлээ делегацияны дүшкүүрлүг чоруун ажыы эртери болур деп, бүзүрел ужуражыышкыга илертейдеттингеп. Удурланыштыр түүжүүрчи, күүсеәир армияның чаңгыс-тыгаарлыг болгаш бүзүрелиг чоруктуң чидиглеңдирериниг утпаанышкынга илерхилээн. Удурланыштыр түүжүүрчи, күүсеәир армияның чаңгыс-тыгаарлыг болгаш бүзүрелиг чоруктуң чидиглеңдирериниг утпаанышкынга илерхилээн.

Ол кавы девискээрнин чурттарының боттарының күжүлүшкиннерер-биле Мурагжы-Чөөн Хөлөйүн айтырыгларын талазында шиитпирлеттинген девискээрнин консультативтерин эртиреринге дутайын-да Индий-Кытат күрүнелериниң кодургеш эгелекчи сайгалдарынга Совет Эвилели катгыжын турар. Америк империалистер болгаш чөвүлелиг гегемонистер Индий-Кытат күрүнелери-биле АСЕАН чурттарының харылзаалашкынын нарыгдаттырып, кайгамчык-тыг-ажыктыг-ажыктыынын, боттуг мөзү-бүдүүлүн болгаш харылзаалашк

Сентябрь 18 — чаңгыс аай политхүн

Экономика камналгалыг болур

МЕБЕЛЬДИҢ ШЫНАРЫ ДЭЭШ

Пангылаг бүтүрүлгениниң ажыктыын бедидеринде кол үйлөлчилеринде бирээн болза үлегер продукциявыны, оон иштинде чонуур тиилеп эдектээ барааннарывыны, бедик шынарын хандырары болур.

СЭКП-ниң XXVI съездиниң чергелел бараанналарын бүдүрер алырларны шүүмүлелээнин таварылга эвес. Эң ылаңгыя пос-таавыны, тринотажны, хом ажыктерни, мебельди будурлээнин шеварны чыгаа чедер чыдыш турар. Оон ажыктаа шеварлээнин-технологиялыг маргылаалар, чаңгыс-технологтар, стурлфикатторны ылгабайн түрлөөндө бүдүрлээ чери эки шынарлыг чиг-ле-биле хемчүүлээнивиниң

ЧАМДЫК БАРААНЧАРНЫҢ ҮҮРМЕКТЕП САДАР ӨРТЕКТЕРИН ӨСКЕРТКЕНИНИҢ ДУГАЙЫНДА

Чамдык бараанчарның үүрмектеп садар өртектерин өскерүгенинің дугаинда ынаныгыны нарлаана-быле холбаштыр СССР-нин Өртектер талаы-быле күрүне комитединің даргазы В. Т. ГЛУШКОВ СЭТА-ның корреспондентизинге интервью бәрин, сон аитырыгларына хариңларны бергеи.

— Бистин чуртувуста ертектер политизазының болгаш ертектерни планныг диктаадын тургузарының ноа угланышкынары кандыг болуп турарыл?

— Өртектерни планныг доктаадын тургузарының гистомалы бүтү ажыл-агыны механизмлээнге үдүрүп шаап болгаш СЭКП-нин экономиктыг политиказының бистиг-сорулгаларының эң чугула аргазы болуп турар. Маңнаткан Пленумнуң тигг партия совет ниитилелдин хөгжүдүлгезинин болгаш социалистиг күрүүшүктээнге бүгү-ле үе-чадаларында, өртектерни доктаадырының бага өртектерни планныг тургузарының аитырыгларынче онаа ынчаалаанын планныг келген. Чонуң чаагай чоруун улам бедидеринге партияның үлегерлиг шугуп шаапчынаанга дүүштүр аъш-чем болгаш аъш-чем авес кол бараанчарның үүрмектеп садар өртектериниң өскерилбес таварыгларын СЭКП-нин XXVI съездинге база катап онаалап демдеглээн.

Хлебтиң, хлеб-булочка, макарон калыгларының, крупаның, чигиринг, балыктың болгаш консервиларының кол хевирлериниң өртектери 1955 чылдың, а эътсүт продуктуларының — 1962 чылдың деңгээлинде хевээр артқан турарын демдеглээр бодаан мен. Пес-таавының, хемниң, идектериниң, үүн бүрүдө хереглелдиг хөй бараанарының тургустунган ассортиментизинин, а ол шыкаш культура-амырадыының болгаш алыл-агыйның кол бараанчарының — сава аимазының, телевизорларың, радиоприемниктериниң, магнитофонарының, сөөдүкчүлериниң, аштакчыларының, хеп үүүр машиналарының болгаш өске-даа бараанчарның өртектери улаар артып турар. Ол бараанарның ассортиментизин доктаамал чаартканы, илбаарын, оларның шынары бедип турар. Чаа, модалыг, техника талаы-быле улам-на сөөдүкчайгыткан кылыгларның өртектери оларны бүдүрүнге үндүрүн чарыктаалдарны болгаш ук бараанарның хереглел будуш шынчыларының бүүмүлдээп доктаадыр.

Совет Эвилелинде квартира хелемйи делөөдеге эң-не чиик чорук бистиң шинтилелбистиң кайгамчык улуг ыңнал челинишкини болуп турар. Чуртталга бажыңнарыяы шыпары дика экижолдаа бодаа, ийыктыг планнаар бөөнеп ажыг чылдарның дургузунда өскерилге чок хевээр өртүп турар. Чаага шимчээл кол аъш-дуба чеирериниң тарифтери болгаш ооң иштинде электроэнергия база газ дээш телевизирлер база өскерилге чок болуп турар.

Парламенттиг социал-экономиктыг политиказының дүүштүр үүрмектеп садарының осциалдыг өртектери биле чергелештир чоннуң акша орулгалары чыл бүрүле өзуп турарын онаалап демдеглээри чугле ынаныгыны болуп келгенге, пенсия хандырганы болгаш үүрмектеп садарының өртектери ажыг-төлээ турарын чоннуң чыдыы бедип турар. Бо талаы-быле чөөнге чаа парламентиг ынаныгыг хемчеглериниң түңнелиинде үүрмектеп садарның өртектерин 4,3 миллион ажыг ол-буланерниң болгаш 14 миллион хире үүрмектеп-чергелеп материалдыг болдуун шинээр турар. Ол чергелеринден чыл бүрүде 2,5 миллиард хире рубльди чарыгдаар. Ажыл төлевирииниң чаа өзүлдеен-биле холбаштыр хөмүр-даш үлегшүрүүнүң 1,6 миллиард кирит хемчеглериниң чыдыг 900 миллион рубльди шеми алыр.

1950 чылдың күрүме чаазынга дедир агындеринің элчегленг тиражы 1961 чылдың сентябрь 15-те болган, шынчаап 1,3 миллиард рубльди чогга дедир эгидип бодур.

Шынаарга кол бараанмерны үүрмектеп садарының күүрүне өртектериниң өскерилбес чорүү үүрмектеп садар бүгү өртектериниң шынчы артарын ол эвес-тир. Бүдүүлгенин чаа байдалдары чиик тывыжыгга чергелештирилеп, күүрүнүң-биле холбаштыр хөмүр-даш үлегшүрүүнүң 1,6 миллиард кирит эдилчиг чугула эвес бараанарга хамаарыжыр. ССРЭ-нин өртектер талаы-биле күрүне комитединиң даргазы В. Т. Глушков оны барымдаалаан. чамдык бараанарның үүрмектеп садар өртектериниң өскерилбес чугула дээш санап көргөн.

Транспорт аътт-херектериниң хевээр, инектелдиг ажыг доктаду өртектери-биле садыл алыыр Ада-чурт данныының бирээ ышкаш чаага бодалдарының инекелдиргенге, а ол ышкаш транспорт дериг-хереглелдерин халап ааа чөөнгелдиг өртектери-биле садыл алыыр өске-даа инекелдиргенге бедиңге комсомол төлептиин аътт-хөмөн күүлеп-биле төлүүр инекелдиин дээрэ көрдүүгеп.

— Хереглел бараанарын будүрүнге көвүдедиринге, оларның ассортиментизин калбарыырынга, шынарын бедидеринге, хереглелдиң чаа бараанарын будүрүп үндүрүнге дүргеледиринге идиг хыдыр өртектер системазының ролю канчаар бедип турарыл?

—Ол дээрге, хамыктың мурнуна өскерилбес шынарлыг үүрмектеп садар өртектерин эң-не шын дүүштүрери-дир. Чаа бараанарны будүрүп үндүрүнге чаңгыс чергелеңнең үүрмектеп садар өртектериниң өскерилбес шынарлыг хандырары үүрмектеп садар өртектериниң чамдык өскерилгелериниң кирерининң ажыг-төлээ тугулаанын тодаргайлап турар. Бо зигзырат, төлээ, коастага болгаш модалыг шылгларга, тодаргайларга — амыдырала бирги эдилчеде эргежок чугула эвес бараанарга хамаарыжыр. ССРЭ-нин өртектер талаы-биле күрүне комитединиң даргазы В. Т. Глушков оны барымдаалаан. чамдык бараанарның үүрмектеп садар өртектериниң өскерилбес чугула дээш санап көргөн.

Транспорт аътт-херектериниң хевээр, инектелдиг ажыг доктаду өртектери-биле садыл алыыр Ада-чурт данныының бирээ ышкаш чаага бодалдарының инекелдиргенге, а ол ышкаш транспорт дериг-хереглелдерин халап ааа чөөнгелдиг өртектери-биле садыл алыыр өске-даа инекелдиргенге бедиңге комсомол төлептиин аътт-хөмөн күүлеп-биле төлүүр инекелдиин дээрэ көрдүүгеп.

Өртектериниң бүгү-ле өскерилгелериниң дугайында партияга дениттээйн туразыл-та таварыжыг чеге биитиг адрезиваске белген чамдык чаңгыларга хамаарыг инекелдиг-леттиниң турар. Шынаарга 250 мун хевирлиг чаа азы шынарын экижиткен бараанарның өртектерин чыл бүрүде бадылаап турар бис. Ол өртектерин прейскурант дээр тускай почтерлерге парлаан алдаанга садыг черлеринче болгаш бараанарны ажыглаан бодургелерже чорудуп берип турар. Садыг ажыгчы бүрүүгү кандыг-даа магазинге ол өртектерни хынап болур аргалыг. Өртектерни шын доктаадырынга болгаш ажыглаарынга бүрүмнин болгаш хөй-нинтинни контролю база туруп турар.

ССРЭ-нин Чүдүлгер талаы-биле күрүне комитединиң чаа хүлээп алган шинтирлерни ажыглаттырыр болгаш үүрмектеп садар бараанарынга хамаарышпас деп. Н. Т. Глушков таймылырының түңнелиинде чугаалаан. Ол бараанарның үүрмектеп садарының өртектерин СЭКП-нин XXVI съездиниң чергелеринде ажыглаттырыр дээш чугаалаан. Адаатар моон сөөгдээлээ болгаш үүрмектеп садарының өртектерин ортумаа-биле 17—27 хуу бедиткен. Ажылчы чоннарның чедирер-төлээ-дүүштүр ажыл-агыйлар үүрмектеп садарының өртектерин 25—30 хуу бедээн. Шынаарга бичиң үүрмектеп садар өртектериниң болгаш ооң ышкаш ынаныгыны болгаш ажыглаттырыр бижимел тавылбырларның, Пленум ажыл-агыйларының, Пленум база Ак Довурак хөөрейлериниң улусчу контроль комитединиң ажылынга хамаарыжыр.

Үүрмектеп садарның өртектерин кужу-биле хынап сайгарган. Чорудуулуг хынаалаларның шөрөөн четпестерни чайладыр талаы-биле чогуур

„Канаданың кубогу“ — делегей чемпионнарында

МОНРЕАЛЬ, сентябрь 14 (СЭТА-ның тускай корреспондентилери **В. Дворцов, А. Мелихан**). ССРЭ-ниң шилиндек командазының хоккейчилери эртеки воскресеньеде «Канаданың кубогун» чаалап алгаш боттарының делегей чемпионары деп бедик адын сыкпаалаан. Бистиң спортчуларывыс Монреальдың «Форум» стадионга Канаданың «ылыыстардан» тургустунган командазын 8:1 (0:0, 3:1, 5:0) саанга утпаан. Ол дээрге совет хоккейинин база бир кайтамчык чеднишкинин-дир!

...Түнней оюнга «артык биштии» стадиондан галактар мурнаачы-ла айтырыглыг чүүлдени билдингир. Тус черинің хоккейге шаарлары болган командалистери боттарының командазының тиилелгезин дуза бүүрей турганнар. Канаданың шилиндек командазын бистин командаларывыс эш хуузунуң ужуражышкынынга болгаш бешки турнуң оюнунга база утпаан. Ынчалзажок «Торонто стар» солуунуң хоккей талазы-биле сурагжаан спорт тайылбырлаачызы Дмитрий Прохутфут маргылдаа мурнунда биске мыына дээн: «Силерниң командаңар оюнну шөлүдүн эрткинде талаларже шаарлар болза, удуп аптып болур аргаларлыг. Оон эцыда Третьяк кандыгда оюнчуну байдалыг искертиптер салдарлыг болгайбо».

А делегей чемпионнары шуут типтеп алырынга сорулгатуг турган!

— Бис, тренерлер, хоккейжилеривисти оюнчуп баштаныы чыгыында кижилер тыныымчалыг, туттумуп ойнаар кылыр даалга берген бис—деп, ССРЭ-ниң шилиндек командазының тренери В. Тихонов оюн соонда чугаалады. — Чул-даа сагыыдал тактаалыышкынывыс, салым-чолун боттарының талазынче кылдыр чогумна оюнчун эгезинде чайлыдыры алмоон кызыдар деп чүвеин бис билип турган бис. Оон-биле кады бис боттарывыстың тактаалыышкынывыстың хөй бөлүүзүн кижилеп ойнаар кылдыр шак мынаар тударын дилээн бис. Ол даалгаа биске ынчаар дүүшкүлүг болуп чөвеи-дээ.

Оюнчуларын тамырлыг турда база бирги чартыынын бүүрүлгеде «Фрадианда» 17 муң көрүкчүдер келген олуттарындан канчаар-даа аргажок улуг шимээн үнүп турган. Ол чорук бистиң чамдык ойнакчыларывыска, ылангыя аныяктарга элээн салдарлыг болган. Ынчалзажок совет хоккейжилер эрестиг болгаш шудургу ойнааннар. Баштайгы минуталарда бистиң ойнакчыларывыс дүвүрээнинден болгаш удурланыкчыларның күш ыяшты ойнавышкаларынга ынчыдылгаларга хөй частырыларны кылган. Оңгу минутага чедир канада хоккейжилер бистиң хаалгавысче углай 7 катап шайба октаан болза, бистең командалыышкынывыс оюнда чүвеи-биле үстүнү үзүлбээн. Улуг, шыырак канада ойнакчыларының эвенозу эң тергиин ойнаан Шепелев -Шепелев- Капустин оларның эвенозу эң тергиин ойнаан Шепелев ийиги шайбаны киирткен, оон соонда кижи саны артык апаарга база бирээни үзүрүп тургулаан.

Стадионга олурган Канаданың премьер-министри Пьер Трюдо ийиги чапсарда интервью бергеш: «Канаданың шилиндек командазы совет команда мыкаш ыыдыг эң шыырак командалар арасында бир «үдээ шилиндер артулы болгаш эң тиш» дээ.

Оюнчуларны тамырлыг турда база бирги чартыынын бүүрүлгеде «Фрадианда» 17 муң көрүкчүдер келген олуттарындан канчаар-даа аргажок улуг шимээн үнүп турган. Ол чорук бистиң чамдык ойнакчыларывыска, ылангыя аныяктарга элээн салдарлыг болгаш шудургу ойнааннар. Баштайгы минуталарда бистиң ойнакчыларывыс дүвүрээнинден болгаш удурланыкчыларның күш ыяшты ойнавышкаларынга ынчыдылгаларга хөй частырыларны кылган. Оңгу минутага чедир канада хоккейжилер бистиң хаалгавысче углай 7 катап шайба октаан болза, бистең командалыышкынывыс оюнда чүвеи-биле үстүнү үзүлбээн. Улуг, шыырак канада ойнакчыларының эвенозу эң тергиин ойнаан Шепелев -Шепелев- Капустин оларның эвенозу эң тергиин ойнаан Шепелев ийиги шайбаны киирткен, оон соонда кижи саны артык апаарга база бирээни үзүрүп тургулаан. Стадионга олурган Канаданың премьер-министри Пьер Трюдо ийиги чапсарда интервью бергеш: «Канаданың шилиндек командазы совет команда мыкаш ыыдыг эң шыырак командалар арасында бир «үдээ шилиндер артулы болгаш эң тиш» дээ.

Башкыга көрбөй, минутада байдалдан хөй катап Третьяк камгалап үндүрүп турган. Канада таладан Лафлер биле Робинсон олар шайбаны киирткеш турган. Олар чүве тергиин ойнап турган эвес, а харын өөрүн база сорук киирип, чапсарлар аргыында сумбулгаа кадып, шөлге үмгеш хөй үеде ойнап турганнар. Тренер С. Боумен Босси-Троттье-Жилль оларның ойнап таарышкан звенозун шөлче хөй үндүрүп турган.

Баштайгы чапсар соонда совет командаңың шыырак халдаашкының Ларионов баштайгы сан-биле дооскан. Ол эгелээшкин бо чугула маргылдаага улуг салдарлыг болган. Чүгле ынчаар ол канадалыларны улам идепкейлиг ойнаарынга албадаан. Канадада Жилль сааны денген шыдапкан. Оюнчуң чидиг дам күштелген. Ол берге министрлерда Шалимов -Шепелев- Капустин оларның эвенозу эң тергиин ойнаан Шепелев ийиги шайбаны киирткен, оон соонда кижи саны артык апаарга база бирээни үзүрүп тургулаан. Стадионга олурган Канаданың премьер-министри Пьер Трюдо ийиги чапсарда интервью бергеш: «Канаданың шилиндек командазы совет команда мыкаш ыыдыг эң шыырак командалар арасында бир «үдээ шилиндер артулы болгаш эң тиш» дээ.

Ужуражышкынының тергиин ойнакчыларының шаңналдарын Третьяк биле Тротье алганнар. Владислав Третьяк болгаш тускай шаңналды база алган. Оон соонда ССРЭ-ниң шилиндек командазының ойнакчызы кылдыр санаткан

Бүгү чурттарның пролетарийлери, каттыжыңар!

ШЫН

СЭКП Тыва обкомунуң, Тыва АССР-ниң Дээди Совединиң болгаш Министрлер Чөвүлелиниң органы

№ 216 (11714) | 1981 чылдың сентябрь 17, четверг | 1925 чылда газеттелип эгелээнден | Өртээ 2 кеп

ДЕЛГЕЛГЕГЕ ЧОРААНЫ

Делегейниң «Харылзаа-81» дээр делгелгези Москваның «Сокольники» парыгында улуг чедиишкинниг эртип турар. «Харылзаалыг чижектерни ышкаштыр болгаш кижи терелгетеңге өөрээл болдурар» деп ыыжыңгы 60 делгирде делегейниң 23 чурттарының чүс-чүс бүдүрүлелери, организацияларының болгаш фирмаларының көрүжүү ыыт-рар.

Сентябрь 15-те ол делгелгеге СЭКП Төп Комитединиң Политбюро кежигүү, ССРЭ-ниң Министрлер Чөвүлелиниң Даргазы Н. А. Тихонов чоораан. Оон-биле кады ССРЭ-ниң Министрлер Чөвүлелиниң Даргазының биргы оралакчызы И. В. Архипов, ССРЭ-ниң Министрлер Чөвүлелиниң Даргазының оралартыкчылары чоорааннар.

Совет Эвилелиниң делгээн чүүлдерни олар көргеш. Дыка ыяк машиностроениң болгаш электронниң 200 ажыг бүдүрүлелери болгаш артем-шинчилел организацияларының ол делгелгеге боттарының продукциялыг делгээн.

«Харылзаа-81» делгеге аңаа келген ажылдакчы арганнар болгаш техниканың эң чаа чедиишкиннерин таныштырар, чүүл харылзаалыг волокно-оптика шугуумнары, информацияны дамчыдарының болгаш хайгаарал компьютерлерниң аппаратуразы бар. Делегейге кады ажылдажылганың түннелдери харылзаалыг космос системаларынга тодаргай кестүп турар. Экономиктиг Дузалажылга Чөвүлелиниң делегүннерге чурттарының делгээн төлүдери социалдыг хамаарышкын эдептелгениң Комитединиң программазынга болгаш-дырып турарының дугайын чугаалап турар.

Н. А. Тихонов болгаш оон оралакчылары ГФР-ниң, ВНР-ниң, ГДР-ниң, ПНР-ниң, ЮСФР-ниң, ЧССР-ниң, ол мышаң капиталистиг дыка хой чурттарының делегаттарының төлүдери-биле бала танышкан. (СЭТА).

ПРОПАГАНДИСТ

Бо хүннерде районнарда пропагандист хүннерин эрттирип эгелээн. Аңаа эртнеп өөредилге чылының түңнелин, партия өөредилгезин улам ыңай сайзыраңгайжыдар дугайында СЭКП ТК-ниң докпаалын амыдыралга боттандырар хемчегларни чугаалажып турар.

Эрткен өөредилге чылы—СЭКП-ниң XXVI съездизинге белеткелдинг, партияның хүлээп алган шиитпирлерин пропагандалаарының, ону амыдыралга боттандырарының эгезин болган. Партия, комсомол чырыдыышкынының, экономиктиг өөредилге пропагандистериниң хөй нуруузу съездиниң идеяларын тайылбырлаарынга идепхейлиг киржип, өөредилге чылын багай эвес доознан. Бай-Тайга, Тес-Хем, Эрзин, Чөөн-Хемчик районнарның, Ак-Довурактың, Хову-Аксының пропагандистери эрткен өөредилге чылында политинтиг өөредилгениң шынарын болгаш үре-түңнелдиин бедидер ээлүп кызымак ажылдааннар. Чүге дээрге бо районнарның, комбинаттарның партия организацияларын пропагандист надырларны шилип алырын, өөредилгезин, кижизидилгезин эжиктиткен. Бүдүрүлгелерниң, албан организацияларның удуртукчуларын, специалистерни бо чугула херекте халбаа-биле хазаа тутнан. Ак-Довурак хоорайда пропагандистерниң шупту-зу коммунистер, оларның 85 хуузу дээди эртемниг. Эрзин районнуң пропагандистериниң 94 хуузу коммунистер, 89 хуузу дээди эртемниг.

Совет кижилерниң идей-политинтиг, нүш-ажылчы, мөзүшынар кижизидилгезиниң чедиишкинниг болуру партийжы пропагандистен улуу-биле хамаарыжыр.

Марксисчи-ленинчи теорияны пропагандалаарының чугула хөрээнге боттарының энергиязын, билиин бараалгадып чоруур пропагандистер бистиң республикада эвээш эвес. Соолгу чылдарда дуржулгалыг. Эки ажылдыг 50 хире пропагандистерни СЭКП обкомунуң бюрозунуң шиитпирин ёзугаар республиканың эң эки пропагандистериниң Хүндүлел дептеринде кирип бижээн. Эрткен өөредилге чылында он бир пропагандисти киирген. Оларның аразында республика эмнелгезинде В. А. Дорофеев, Барыын-Хемчикте Шемпээр ортумак школазында Ч. О. Чаныш-оол, Эрзиниң № 5 механколонназында С. С. Санты-Сүрүң, В. И. Ленин аттыг «Тыва даг-дүгү» комбинатта Г. И. Сеавильная, «Тыва кобальт» комбинатта М. И. Лазерев, Чөөн-Хемчикте Чыраа-Бажы ортумак школазында Д. Х. Демчин болгаш өскелер-даа бар.

Ынчалза-даа пропагандист надрларны шилип алырындэ, өөредилгезинде, кижизидилгезинде четпестер чок деп болбас. Эрткен өөредилге чылында чамдык районнарда дээди эртемниг коммунист пропагандистерниң саны дыка эвээш болган. Кызыл районда бүгү пропагандистерниң чүгле 43 хуузу, Каа-Хем районда—54 хуузу коммунистер, 59 хуузу дээди эртемниг, Тожуда дээди эртемниг пропагандистер 57 хуу. Моон аягаш өөрге, үстүнде адаан районнарның партия организацияларының пропагандист надрларны шилип алырынче ношкак кичээнгей салган-дыр. Пропагандистерниң теоретиктиг билии ношкак, мергежилии чавыс болза, кичээлдерниң идей-теоретиктиг деңнели чавыс эртер, оон уламындан дыңнаачыларның бот-идепкейи, сонуургалы кудулаар. Таңды, Тожу, Кызыл районнарында пропагандистерниң солчуру, хей даалгалар бээр чоруу ам-даа бар. Чер-черде политинтиг чырыдыышкын кабинеттерн, методиктиг чөвүлелдер пропагандистерге методиктиг дузалаш ам-даа ношкак чедирип, мергежилдиглерниң аргадуржулгазын нептереидир хемчегларни четпес чорутнан.

«СЭКП-ниң XXVI съездизиниң шиитпирлеринге дүүштүр партия өөредилгезиниң улам ыңай сайзыраңгайжыдар дугайында» докпаалды СЭКП ТК хүлээп алган. Пропагандистиң роли-нче, оон мөзүү-шынарынче болгаш ажыл-херечи чоруунче-шында оны кичээнгейни салган. Пропагандист бүрүзү ханы билиглер-биле чепсегленген, бедик культуралыг, кижилерни дыңнап билир, оларны бүзүредип шыдаар, бодунуң үлегер-чижээ-биле соруп иниреп, болуушкуннарны ханы аналиэтээр, коммунистиг моральдың нормаларының кандыг-даа хамыдыышынарынга эптеш чок кижи болур. Ынчангаш республиканың партия организациялары чаа докпаалга дүүштүр пропагандистерниң шилилгезин чорутнан, ам үш муң хире пропагандист бар, оларның колдуу дээди эртемниг коңгу мунистер.

Пропагандист надрларның билиин болгаш мергежилин бедидеринче кичээнгей салдынган, СЭКП обкомунуң марксизм-ленинизм университединиң сөөлгү үш чылда үш чүс ажыг кижи доознан. СЭКП обкомунуң Политинтиг чырыдыышкын бажыңы, партия райкомнары семинарларны докпаамал эрттирип келген. Пропагандист надрларның билиг, мергежилии бедидеринің чаа хевирлери тыптып турар. «Пропагандист хүнүн» Кызылга, бүгү районнарга эрттирип турар. Амгы үеде ол чугула хемчегни районнарда эрттирип эгелээн, оку шыңарлыг эрттиреринче партия райкомнарын кичээнгейни салыр ужурлуг. Оон ажгыза Политинтиг чырыдыышкының бажыңы политинтиг өөредилгениң удуртунчуларының ийи неделя хуусаалыг нурузун эрттирип турар апарганы эки.

Чаа өөредилге чылы эгелээринге чедир наш хонук артиан. Партийжи өөредилгениң болгаш экономиктиг өөредилгениң системазынга чаа өөредилге чылы «Партияның нүүү—чон-биле чаңгыс эвинде. Чонның нүүү—партия-биле чаңгыс эвинде, оон удуртулгазында» деп теманы өөренири-биле эгелээр. Бо теманы өөренир баштайгы кичээлдерге баш бурунгаар эки белетиниири чугула, оку өөредириниң методиктиг сүмелери пропагандистерде бар.

СЭКП-ниң XXVI съездизиниң шиитпирлеринге дүүштүр партия өөредилгезиниң сорулгаларының дугайында партия Төп Комитединиң докпаалы марксисчи-ленинчи өөредилгени үндезини-биле экижидерин, моон соңгаар оон шынарын, үре-түңнелдиин бедидеринче кичээнгей салырын айыткан. Ынчалза-даа чаа өөредилге чылында партия болгаш экономиктиг кижизидилгезиниң болгаш СЭКП-ниң XXVI съездизиниң төөгүлүг шиитпирлерин чедиишкинниг боттандырарының чугула сорулгаларын шиитпиолээринге дузалаар ыыдыр ажыктыг организастаар ужурлуг.

СОВЕТ ШАҢНАЛДАРНЫ ТЫВЫСКАНЫ

СЭКП ТК-ның Чиигине секретары, ССРЭ-ниң Дээди Совединиң Президиумунуң Даргазы Л. И. Брежнев ГДР-ниң национал камгалал министри армия генералы Г. Гофманга болгаш Куба Республиказының Революстуг лешсектиг күштерииниң министри армия генералы Р. Кастро Руска совет орденнерин сентябрь 15-те Кремльге тывыскан.

Шаңналдарны тывыскан түрээш Л. И. Брежнев чүве чугаалаан.

Эш Л. И. БРЕЖНЕВТИҢ чугаазы

Эргим эштер!

Бистиң залчымарывыс армия генералы Гейнц Гофман биле армия генералы Рауль Кастро Совет Чепсектиг Күштериниң чаа болган шериг өөредилгелеринге киришкен. Оон канчаар арткенинге сеткилим ханган. Шеригнерниң түзетүүс кезектеринии тергиин эки өөредилгелии, бир демниг хөлөлиишкинни, амгы үениң үр-күштүг техниказын билдиглиг шингээдип алганы—ол-ла бүгү чүүлдер өөредилгелер үезинде илдең көзүлген. Бистиң боттарывыстың канчаар бодап турарывыс залчыларывыс болдап турары-биле дүүжүп, быжыглыг түзер болду. Оларның өөредилгелерге олурукшу эртенинге өөрүп турар бис.

Чүгаалаан түрээш таварган, эштер Гофман биле Кастроның мурнунга бис өредиг улус болгай бис. Олар моон мурнунда-ла совет орденнер-биле шаңналган турганнар. Бөгүн ол шаңналдарны тыпсыр өөрүшкүүр болдуу.

Германиялыг Социалистиг чаңгыс дай партиязының ТК-ның Политбюро кежигүү, ГДР-ниң национал камгалал министри армия генералы Гофман Октябрь Революциязы орден-биле шаңналган. Куба революциязының баштынчызы Фидель Кастроның, шинчы суруктуузу Силерии Совет Эвилелиндэ эки билир, аргим ам Рауль Совет Союзуна найыралдың герээнге Силерииң бердиниишкиниерни, бистиң чурттарывыстың хосталга болгаш тайбың камгалалында турар чедиишкиг күштериниң калы кажыдыылганын быжыглаарынга Силерии салыышкыныларны бедия-биле үнелээр бис.

Куба революстуг улус болгаш чиик эвес оруктуг эрткен. Империалиимниң талазындан бүгү-ле болдуунуг ыяк чедиишкиннерге болгаш өөрүү-бөөгүүлөөрге олар таваржып келген болгаш таварган-даа апаар. Шинчалаа-даа болгаш ыяк-шаңналдарын камгалап ыыдаарын Куба бүдүрет-кен. Бо таварылганы ажыттаар алгаш, социалистиг Куба-биле Совет Эвилели эп-сеткилин каттыштырып келгенин болгаш каттыштырар-даа апаарын онзалап демдеглерни күүсеп ийик мен.

Совет Эвилелиниң бөгүнгү шиитпирлери-биле Сизиреге туризтин хамыглыкын байыр тырып тур мен. Эргим эштер Силерге каттыштыпдыр. аас-кежиктиг болган боттарывыздың бүгү шаңналдарывыгарга ээлүп шынаарын күүсээр-шыр мен.

Эш Г. Гофман харыы сөс чугаалаан.

Эш Г. ГОФМАННЫҢ чугаазы

СЭКП ТК-ның Чиигине секретары, ССРЭ-ниң Дээди Совединиң Президиумунуң Даргазы эргим күндүүр эш Леонид Ильич Брежнев!

Бөгүнгү хүн — чаан амыралымда эң аас-кежиктиг хүн болду. Совет Эвилелиниң Дээди ордениин — кижи төрелгетиниң гениининиң алыя эдилээн орденин — меңээ тыпсыр турар-дыр. Тайбың болган кижи төрелгетеңге аас-кежиктиг дээш улуг демиселчи — Силиниң хөлүнүүрдүн бо ордениң алыр чолдуг болганымга өөрүп тур мен, Леонид Ильич.

Германи демократтыг халыктың шаңналдыышкынын «интернационалдың чөпшээ» деп болза, ол дээрге, Эрнст Тельманның партиязының, чалыы назыналап-на мени проктарыы чыгыдаарлыгының бүзүүрге кижилиткен партиязын, чаңгыс, делегейниң ленинчи шиитпиктерге, ыяшдың ажылының эртемин үзеләдөөлүнүң ажыл-агыйының ажыл-ишчилерге он бирги бодалының үнелиниерии, социалистиг тургузугушкунуун чүүдүлгелиг өөрүнү дээш Коммунистиг партиязының Төп Комитединиң Политбюро кежигүү, ССРЭ-ниң Министрлер Чөвүлелиниң Даргазы, Совет Эвилелиниң Маршалы Л. Ф. Устинов шаңналганнарга ишиг байыр четиргеи

(СЭТА).

Эш Р. КАСТРО РУСТУҢ чугаазы

Эргим эш Леонид Ильич Брежнев!

Эргим эштер болгаш өөнүктер!

Улуг аллар — Октябрь Революциязының бедиин ордени-биле шаңналаны дээш СЭКП Төп Комитединге болгаш ССРЭ-ниң Дээди Совединиң Президиумунга чүректин ханызындан өөрүп четтиргеним Сөөрүк киирикчи чылыг сеткелиер дээш Силерге олда өөрүп четтиргеним илередиргин меңээ чөпшээреп көрүнер, эргим Леонид Ильич.

Бо шаңнал дээрге, Совет Эвилелиниң болгаш Кубаның улустарын каттыштырган ады-дуңма бадыынуп, ол шын-кажы социалдың тургузугушкунунга база тайбың болгаш социал дешилге дээш демиселге бистиң партиларывыстың болгаш улустарывыстың ориенниидыг турушталарының бүрүн чаңгыс эптиинин чаа шаңнал болуу турарын онзалап демдеглеп ийик мен.

Ленининиң үндезилээн партиның болгаш күрүшенин база куба революциязының аразында тургустунган эп-сеткил каттыштырылганының болгаш ада-ачалаарының ажыдыын харылзаалары ам бедии бистиң үеристиң төөгүдүүн чарыылаг кежээ болу бергеи. Эш Фидель Быстроның демдеглеминден шын-кажы, ол харылзаалар бистиң үүлгээнге тарыларга болгаш марксизм-ленинизм база социализмге интернационалдың пролетариларның бөлүк-биле ыяшдың-даа бүрүн болгаш ыяшдың-даа үеринде бадыынуп турар.

Эш Брежнев Силериниң чугаалаанындан, Совет Чепсектиг Күштериниң чаа болган шериг өөредилгелериниге киржир аас-кежиктиг болдувус. Совет Эвилелиниң Хайынчыларының Хайынчы-ларының Чөвүлелиниң чергелеп амгы үеде-ги чепсектериниң күүчүлүүн болгаш дээштиин от өөредилгелер төлээ-гай коргустуг, ол чепсектер совет улустуң тайбың ижии камгалап турар бөлгаш империализмниң харылзаалга эң дерииг хайынхырак болуктеринден социалистиг дөл каттыштырылганының улустарын болгаш бүгү кижи төрелгетиниң камгалалын быжыг шиитпээ болуп турар.

ССРЭ-ниң Чепсектиг Күштерин-биле бистиң боо-чепсек таваа-биле ада-дуңмалыышкын бүзүүлүг чергелеринге түзер бис. оларның-биле кады ажылдаалганың дамдыдыр бистиң төрээн туруктуустуң бат-ыраның болгаш революстуг чаалап алышкынарын камгалаарынга бөгүн эргежок чугула бүгү-ле чүүлдерлиг бис.

Куба улус, Кубаның Коммунистиг партиязы болгаш бистин Революстуг чепсектиг күштеривис ол эп-сеткил каттыштырылганынга ыяшдың тодаргай төлээ-гай болуп болгаш боттарының патриотчу болгаш интернационалды үүдээлгениң күүсеринин ону бөгүнгү хүнге чедир кылып келгени ыяшдың-даа чадыр алларлыы-биле ылаңчылар аразын ыяшдың-даа үеринде бис, эштер.

* * *

СЭКП ТК-ның Политбюро кежигүү, ССРЭ-ниң Чаңгалал министри Совет Эвилелиниң Маршалы Д. Ф. Устинов шаңнаткаңнарга ишиг байыр четиргеи

(СЭТА).

Г. Ч. ШИРШИН-БИЛЕ УЖУРАЖЫЫШКЫН

СЭКП ТК-ның кежигүшүнге кандидат, партия Тыва обкомунуң бирги секретары Г. Ч. Ширшин Ынаылдың үлетпир будурүлелериниң, түдүг, транспорт, садыг, аңмыралга хандырылга болгаш өске-дээ албан организацияларының удуртукчуларыы, партия организацияларының секретарыларыы, идеология ажылдакчыларыы-биле Политинтиг чырыдыышкын бажыңынга дүүн ужураштыр.

СЭКП-ниң болгаш Совет күрүшенің тайбының болгаш делегейге ыяшдың чок чорукту хандырарының угланган даштыкы политинтиг ажыл-чорудулгазын, амгы үеде делегей байдалының тугайында үш Г. Ч. Ширшин эгезинде чугаалаан.

СЭКП-ниң XXVI съездиниң телевизионнай социал-экономиктиг төөгүлдениң программазын күүседир дээш совет улус политинтиг болгаш күш-ажылчы бөлүк будурүүшкүнүүр ажыглаан түрарын ол демдеглээн. Тываның үлетпирүнүн, кодээ ажыл-агыйының ажыл-ишчилерге он бирги беш чылдың башгайгы чылының эрткен сес айларда планның онзалаалдарын болгаш социалистиг ыяшдарының күүседир дээш кандыг ажылдаалының ханы шиитпирлер бергеи. Эрткен сес айларда республиканың болгаш пайысталдыя үлетпир будурүлелери продукция тайгарарының, барааның продукция будурүлериниң, күш-ажылдың будурүлелериниң планнарын ажыр күүсеткеи. Кылыынган ажылдар-биле чергелештир үлетпир будурүлелериң, түдүг организацияларының ажылында четпестерге докпаал, оон үнүп турар чылдагаалларын плереглиг, оны өөрүүлер талазы-биле партия организацияларының, будурүлелериниң удуртукчуларының, түүжүү эртемдегларының ол чугаалаан. Ыяшдың түдүг-монтаж ажылдарын дүүлгедирии, оон шынарын эңнидериин, түдүг жуулар организация күш-ажылының сагыыш-чурумун быжыглаарын эйлеткеи.

Республиканың кодээ ажыл-агыйының ажылдакчыларын ыяшдың-даа ажыл-ишчилерни он бирги беш чылдың башгайгы чылының эрткен сес айларда планның онзалаалдарын болгаш социалистиг ыяшдарының күүседир дээш кандыг ажылдаалының ханы шиитпирлер бергеи. Эрткен сес айларда республиканың болгаш пайысталдыя үлетпир будурүлелериниң продукция тайгарарының, барааның продукция будурүлериниң, күш-ажылдың будурүлелериниң планнарын ажыр күүсеткеи. Кылыынган ажылдар-биле чергелештир үлетпир будурүлелериң, түдүг организацияларының ажылында четпестерге докпаал, оон үнүп турар чылдагаалларын плереглиг, оны өөрүүлер талазы-биле партия организацияларының, будурүлелериниң удуртукчуларының, түүжүү эртемдегларының ол чугаалаан. Ыяшдың түдүг-монтаж ажылдарын дүүлгедирии, оон шынарын эңнидериин, түдүг жуулар организация күш-ажылының сагыыш-чурумун быжыглаарын эйлеткеи.

Республиканың кодээ ажыл-агыйының ажылдакчыларын ыяшдың-даа ажыл-ишчилерни он бирги беш чылдың башгайгы чылының эрткен сес айларда планның онзалаалдарын болгаш социалистиг ыяшдарының күүседир дээш кандыг ажылдаалының ханы шиитпирлер бергеи. Эрткен сес айларда республиканың болгаш пайысталдыя үлетпир будурүлелериниң продукция тайгарарының, барааның продукция будурүлериниң, күш-ажылдың будурүлелериниң планнарын ажыр күүсеткеи. Кылыынган ажылдар-биле чергелештир үлетпир будурүлелериң, түдүг организацияларының ажылында четпестерге докпаал, оон үнүп турар чылдагаалларын плереглиг, оны өөрүүлер талазы-биле партия организацияларының, будурүлелериниң удуртукчуларының, түүжүү эртемдегларының ол чугаалаан. Ыяшдың түдүг-монтаж ажылдарын дүүлгедирии, оон шынарын эңнидериин, түдүг жуулар организация күш-ажылының сагыыш-чурумун быжыглаарын эйлеткеи.

СЭКП-ниң XXVI съездиниң шиитпирлерин боттандырар дээш будурүлелиниң ажыктыг бедидеринче, эки шынарлыг продукцияны будурүлериниче, күш-ажылдың организацияларын эжиктиринче, ыяшдың-даа, чумалгага, чумагалыг белүүрүнче болгаш өске айтырыгларже ыяшдың-даа ажыл-ишчилерни кичээнгейлиг Г. Ч. Ширшин угландырган.

Бистиң корр.

ПЛАНЫҢ КҮҮСЕТКЕН

Мал чемнерии белеткээр шалыпчы ийи айда республика чарыжында доктаамал тивлекчи болуп келген Барыын-Хемчик районнуң ажыл-ишчилери

Районнуң совхоздары сиген белеткээриниң планын ам 66,6 хуу күүсеткен азы 8651 тонналы сараатган алган. 259 тонна витаминниг сиген дадганын белеткээр онаалдазын 308 тонна ыяшдыр күүсеткеи. Сылос садырының планын ыяшдың-даа күүсеткеи. Ам 18 мың 780 тонна силос салдынган.

Ажыл-агыйларын «Хемчик» совхоз өскелерии моорлап, бөгүнге чедир 2173 тонна сигенни белеткээш, планның 114,3 хуу күүсеткен. «Барыын-Хем» совхозу оон даражында чүүл турар. Ол совхозтуң Ажыл-Барлык, Бөлүк-Хем тайбыгларының мал чемнериң белеткелчилерии механизастаттыышын бригаалариниң ыяшдың-даа ажыл-ишчилери болуп, сиген белеткээр планын күүсеткип алган.

К. МААДЫ.

СЭКП Кызыл хооркомунда, хооркүүскомунда

ЧААГАЙЖЫ ДЫЛГА АЙЫ

СЭКП Кызыл хоорооргомунуң болгаш үүре депутаттарының Кызыл хоорай Совединиң күүсеглиг бо чылын чайыыдыышкыны ыяшдың-даа ажыл-ишчилерни, күш-ажылдың организацияларын, ажыл-агыйының ажыл-ишчилерни он бирги беш чылдың башгайгы чылының эрткен сес айларда планның онзалаалдарын болгаш социалистиг ыяшдарының күүседир дээш кандыг ажылдаалының ханы шиитпирлер бергеи. Эрткен сес айларда республиканың болгаш пайысталдыя үлетпир будурүлелериниң продукция тайгарарының, барааның продукция будурүлериниң, күш-ажылдың будурүлелериниң планнарын ажыр күүсеткеи. Кылыынган ажылдар-биле чергелештир үлетпир будурүлелериң, түдүг организацияларының ажылында четпестерге докпаал, оон үнүп турар чылдагаалларын плереглиг, оны өөрүүлер талазы-биле партия организацияларының, будурүлелериниң удуртукчуларының, түүжүү эртемдегларының ол чугаалаан. Ыяшдың түдүг-монтаж ажылдарын дүүлгедирии, оон шынарын эңнидериин, түдүг жуулар организация күш-ажылының сагыыш-чурумун быжыглаарын эйлеткеи.

СЭКП-ниң XXVI съездиниң шиитпирлерин боттандырар дээш будурүлелиниң ажыктыг бедидеринче, эки шынарлыг продукцияны будурүлериниче, күш-ажылдың организацияларын эжиктиринче, ыяшдың-даа, чумалгага, чумагалыг белүүрүнче болгаш өске айтырыгларже ыяшдың-даа ажыл-ишчилерни кичээнгейлиг Г. Ч. Ширшин угландырган.

Бистиң корр.

ИДЕПКЕЙЛИГ КИРИШКЕН

[illegible] Ук ышкаанга дүүлгеп Тес-Хем районнуң дээмисификация [illegible] Эликтелиниң ажыылыкчылары [illegible] Ынчалза-даа [illegible]

М. ДУЮНГАР.

Партийжи амыдырал

ШҮГҮМЧҮЛЕЛДИГ САНАЛДАРНЫ — АМЫДЫРАЛГА

Партийжи иштинги амыдырал үеде шын сайгарткайгамчыларның талазы-биле сорулгалары чедиишкинниг шинчилүүшел партиферлээшилерге болгаш отчёт-сонгуулдар хүрээлеңге комиссиялар бүтүмчүлүүшүнүң болуш сөөлбирлер тыва улус XXVI съездиниң шиитпирлеринге үдүртүлге болдурган. СЭКП Монгун-Тайга райкомуну болган райониң чер-черигинде партия эге организациялары бо айтырыгнаң талазы-биле чаагы амыдырал чоруудун болгай.

Эртиен чылын болуп эртиен партиялыг район конференциязынга болгаш отчёт-сонгуулдуг торээлерге дамчыдыр, аңчы-арыг болгаш күштүг эргелеңнелген база бүтүмчүлүг сургуулдуг, политика-кижиннидиг-идеологтуг, политика-кижиннидиг-идеологтуг амыдыг ажыл-агыйында холбаглыг көөрүмчейлер ажыл-ижинге ханаа-ханаа чедирилгелиг, партия эге организациялар хөгжүмүн кылдыр, чаагы-биле ажыглаарынга

ОЛАРНЫҢ МААДЫРЛЫГ ЧОРУУ КАЖАН-ДАА УТТУНДУРБАС!

МОСКВА. Ада-чурттуң Улуг даймының үезинде Москва чанынга төгөл шуулгенниң тинилелгези бистиң мурнивистиң тоотуунге алдарлыг ариң болуп киргең. Бистиң Төрээн чуртувустуң наймыслалың дайынынан камгалап тургаң, ол кижилер бүгү совет кижилериниң ышкаш. москвачыларның чүректеринге кезээ шагга артар.

Ада-чурттуң алдары, хосталгазы болгаш хамаарышпас чоруу дээш демисеелге ачылтыны бергенниң чыртыкылыг тускаалының, Коммунистиг партияның төрээкте кызыгаар чөк бердинишкинниң чаа илерели, политиктиг болгаш хүндажылчы бедик идепкейниң чырыткыланчак көрүнүш мөгенктыларның патриотту инициативазы болу берген. Наймыслалдың бүдүрүлгелериниң болгаш организациларының коллектитвер төлөлекчилериниң төлөөта чаа бодуун хүралыгга инициативтерлиг — Москвага мурнакты бүдүрүлгелериниң ажылчыминарының болгаш алдан-хаавчыларының санналдарын чугаалашкан.

Немец-фашистиг шериглерни Москва чанынга чылча шанкынының 40 чылынга алдар кылдыр коммунистиг субботник эртирер дүлейлиг инициативаны деткээн митингилер болгаш хүралдар хоорайның бүгү районнарынга улуг көдүрүштүүнүт эртинин ол хүралга демдеглеэн.

Хүралларга, митингилерге чүве чугаалаан ажылчыннар болгаш алдан-хаавчылар, дайын болгаш күш-ажыл хоочуннары, инмаатар империалистиг бөлүктериниң агрессивти чүткүлдери улам сөүп орар байдалдыда бистиң күрүнеливтиң экономиктиг болгаш камгалал күчүүрү быжыглаары оның ужур-дүшалыг болуп турарын чугаалааннар. Делегейде дүшкүүрелдиг чоруткту чидиглендирип, улустарның турасорулуун херексевейн турааларга чогуур харын чүл дээрге, СЭКП-ниң XXVI съездиниң айтыкавы социал-экономиктиг программаны чедиишкинниг бүүдүлериниң ажыл-ишчи бүрүзүнүң хүүда салыышкыны болуп.

Мурнакчы коллективтериниң инициативазын чаңгыс ангсекилиг деткээш, хүралдың киржикчилери субботникке изирейдиг киржириңге, камнап алдынган материалдарынга болгаш энергетика ыглавылазынга ол үн ан хей ажыктыг кылдыр ажылдарынче, түүге бедик шынарлыг продукцияны кылып үнүүрүнге чогаачыларны кыйгырган.

СЭКП Төп Комитединге, ССРЭ-ниң Дээди Советиниң Президиумунга, ССРЭ-ниң Министрлер Чөвүүлелинге, эш Л. И. Брежневке байырлыг чагааны үлүг кедүрүүшкүн-биле хүлээп алган.

СЭШ ТК-ның Политбюро аажылчыг, СЭКП-ниң Москва хоорюмунуң бирги секретары В. В. Гришин хүралга чүве чугаалаан.

• • •

АЛМА-АТА. Немец-фашистиг шериглерни Москва чанынга чылча шапканының 40 чыл онгга турасказал кылдыр декаврь 3-те ниити хоорайның коммунистиг субботнигин эртүүрүнүң инициативазын Алма-Атада даарыглажыр. Майның 1 аттыг бүдүүлге каттыжымышкынының хей муң кижилиг хүлээлгезин ийи-биле деткээн.

— Бистиң үлүүвүс тайбың дээш идепкейлиг демисежин, империалистерниң агрессивти бодалдарынга үзүр шаптырлыг туржуп турар дээш, базаранныкчы Г. Алиясова митингиге чугаалаан. Москва чанынга гитлержилерге үзүр түлүүп турган мааадырларның алдарлыг тураскаалының хүнүн бистер, ниити аныжер, москвачыларның үлегерин алгаар шалыышкы, туруузукчу-ажыл-ишчиниг-биле демдеглээр бис.

— Чонның аас-кежии дээш, кедилиг келлер уе дээш боттарының амы-тынын берген кижилерниң тураскаалын келер кажанда үшаа болгаш тураскаан чоруур деп, элчет-начальниги, күш-ажылдың ветеранызу З. И. Лөнина чугаалаан.— Чер вырынга тейлиниң эргим үеелер болгаш дайын үеэзүлгэ ажыл-өгүүдүн, ыяш-тас болдыын дээш бүгү-ле чүүлдерни кылар сагыш. Бистиң аравыстан кижи бүрүзүнге эң бедик бүдүүкчүлүг күш-ажылдың хүнү болур шак ол коммунистиг субботник база тайбың хереглеп болуп болдур.

Коммунистиг партияның болгаш Совет чазактың тайбыңга шыдаг дапгазы болгаш политиказын ишкинээ-биле деткээн база чүүдүлүгзүүген чорук ылергейлеттинген революциянга митингиниң киржикчилери улуг кодурлүүшкүн-биле хүлээп алган. Москва чоогунга фашистиг араатанларны чылча шанкынының 40 чылын москвачыларның инициативазынга хамаан кылдыы шалыычы түүлгэжил-биле демдеглээр дээш шиитирлээн.

Москвачыларның патриотту инициативазын деткээн митингилер «Карагандазүүль» каттыжымышкынының «Карагтейнчыл» шаттыжымышкынының, Талды-Курган облазтың Панфилов районунда «Октябрьның 40 чылдыг кызылга», Балаковоның нефе-даа будүүлгелеринге, совхозтарынга база болган.

(СЭТА).

«САЯНДА» КҮШ-АЖЫЛЧЫ ЧАРЫШ

СЭКП-ниң XXVI съездиниң СЭКП ТК-ның Отчет илетчелиниге Л. И. Брежнев совет коммунистеринге ажылырал, чаагай хандырмалгазының 5 айтырыглаларын дамчаалаан, мынча деп чугаалаан: «Бистиң чуртаашкын түрүү түрүлгевис — аъш-чем продуктулары, ачы-дуза чедирүүнүң адыры — ол дүүрге миллион-миллион кижилериниң хүн бүрүдегі ажылчыланыр айтырыгларыдыр. Мынча, төрээкил, хеп чуур чер, химчистка — бо черлерге кижилер хүнүүн өгүүлүр. Олар чүү садыл ап бүлүүрүл? Оларны канчаар үткүү ап турарыл? Оларның-биле канчаар чугаалажып турарыл? «Ол аптырыларның канчаар шиитирлеттинип турарында чаагай бөстөн ажылдың дугайын улуг дүрүүзүнде үнелеп көөр апаар. Шынгыы, негелделин-биле үнелеп көрүп турар. Мынчаваан оны бодап алыр керек, эштер...»

«Чуртуң коммунистериниң улуг шуулганынга СЭКП ТК-ниң Чөвүүлин секретарының чугаалаанын үстүнде ол состер садыг ажылдакчыларынга дорт хамааржыр. Мынчаваан Кызыл хоорайның «Саяң» универмагының коллективи садыг шугумунуң бүгү өске ажылдакчыларын-биле бир демий картаанын тыскаавинээ салган сорулгаларын амыдыралга боттандырарынче бүгү күжүн киирдиген.

«Саяның» коллективи он бирги бөш чылдың бөштейгинде күш-ажылчы ёдүүн чоруп, үүлгелиг эгелээн. Оны бо чылдың эрткен айларында ажылдың түңнелдиринден көрүп болур. Эрткен үйн кварталдың планның онаалдазын, ажылчыларының ажылдаарының күүсөттингеп. Оон түңнели-биле Кызыл үзеттүүр садымның магазинизинге ирээнде кыскаан чайында ийи кварталда улаштыр тиилекти болуп, сентябрь маанызында ирээнде шиитирлеттинген планын 6 чылдың эрткен август ай-да коллектив база ээн ажылдаан. Үүрмектеп садар бараан ажылдакчылар коллектив 103 хүү боттандырган. Оон-биле кадыы ажылдаарымга, чүү идепкей болуур түүлгэлиг? Чөвүүлдээ чүүлгей социалистиг чарыш. Магазинниң киядистериниң, секцияларның, түс-түс ажылчыларының ажылынга соревнованиязы чарыштың дүмчүттинг, шын организаторларының «Саяның» дирекциязының, партия, профсоюз, комсомол организациялары улуг хөлөгөшкөө тодаргылыг. Ынчаваан коллектив кежигүнү кижи бүрүзү социалистиг чарышта ээлдээ түүтүнгеп болгаш бүгүдө-биле хүлээлгелиг. Оон түңнелин социалистиг чарыш комиссиязы ай, квартал саныңда түүтүнгеп, коллективтиң ниити бүрүзүнүң ажылы хөгжүүлүг, күш-ажылчы мартылдаавын муржавчыларын эш-оорулеле дииндилер шийиап-шиитирлеттинер.

«Саяның» коллективи алыс. Ынчаваан киядис, бригада бүрүзү кредитту-түүтүлгелиг күш-ажылчы партияның ажылтаның сүй-өлүүн ажылдаатыр күзел-соруун дайынгырган. Киядис, седиил бүрүнүң ажылы комсомол коллективтиг.

Бо чыдың эрткен айларында киядистер дүмчүттинг ажылдаан. Чижээ, Н. В. Хуналжыттың эгелеп чедиирээн идиң садар киядистиң комсомолчуаттыктар бригадазы кварталдың планын-биле үүлгелиг ажылдаан. Бригадада 12 комсомолчу бар. Оларның ажылын дагдынмачы Н. В. Хуналжын биилээ-биле үүлгелеп, алыс эш-оорулеле үүлгелеп-ажылдың көргүүлүн келген. Оон чуруу мөгенниң хүралыгы дүмчүттинг удуртканы бригада августум планнаат онаалдазын 106,1 хүү күүсеткен. Т. Кыргыс, В. Мистрова, Г. Фролова эргелеп-чилээн демирден кылган галантереа, тереннең улустуг белеп платьелерин садар киядис, парфюмерия киядистери база мурнакчыларның одуруун бөштээл турарлар. Үстүнде киядистер августа түүтүнгеп садар бараан ажылдакчылар коллективтиң планнаат онаалдазын 106-даан 112-ге хүү чедир бүүдүлгелиг.

Ростовулардың «Хөмүүдэн турарлар чөп ажылдаарга дээш [illegible] «Саяның» үлүг дүмчүттинг алдаңгы үстүнде чижектер бадытидар. Коммунистиг күш-ажылчыларның бригадазының ат ээзиниң мергежин көрүп, бот атка телеттинг бөлүүнүүрүмнүң үлегеринге 26 кижи ол ат дээш тургжуп турар.

«Саяның» ажылдакчыларының хоорайның № 55 үлетпүр баранналрының магазинга-биле чарыштыг. Ооң түңнелин кварталдан үндүрер. Ынчаваан үлүг коллективтиң ажылын бүгү тала-биле өөренип хөөр. Күш-ажылчы маргылдаага аштырарын ким-даа күзелеп болбас.

Е. АРАБЧАА,
«Саяң» универмагының директорунуң орлуулакчызы.

БӨМБУРЗЕКТИҢ СУДАЛЫ

СЭТА болгаш ПМА: КЫСКА ДЫҢНАДЫГЛАР, ТАЙЫЛБЫРЛАР

Социализм чурттарында

БУДАПЕШТ. Республиканың алдынгы үлетүрүүшкол будүүрүлгези — Секешфехервардың чаш холликтер комбинадының прокат цехиниң үлүг түүлүү совет-венгр ажыл-ахшайлажылгазының удаа хогжуурүнге ылгыг болур. Ол чурттың объектилеринге ажылдаага кинерегге, будүүрүлге «чалгынныг металлдан» прокат будүүрүнүң барык ийи кетап көвүдегир болгаш акы-дүмнүң социалистиг чурттарже оны үндүр соорткуун удаа калбаартыр аргалыг апаар.

Комбинаттың шапкын хогжуудээн бир-ле дугаарында алдынгы үлетүүрүүшкө ажыл ажылдакчының ооскээрээ Ф. Ховат чугаалаан. Кооперация биилээ-биле эвилеп чедиктиг ССРЭ-ниң болбаазырадыг ылгыы-биле чорудун турар, а оон ыяшкы алюминий Венгрияга ветап келир. Эштер Л. И. Брежнев биле Я. Кадарның Крымга чоокта чаа үлүг-ажылдың үнүнүң дугайын үнеледиг алган ол программага Секешфехерварда комбинат идепкейлиг киржип турар.

• • •

БЕРЛИН. Варненгиде хоорайда «Варнов-Ферфт» дээш судно тудар черниг коллективи чаа девирнин судноларын будүүрүп эгелээн. Совет Эвилелиниг чүүлгей чайлаарадайлы ыяштан көөгүдеп судноны тудуп киринкеен. ГДР-ниң болгаш ССРЭ-ниң корабль тудукчуларының чогаадыкчы кадыы ажылдашылгазының түңнели — оон телевизионнуг болгаш [illegible] 16 мун тонна хире чүүлтү ап чорук шыдалар «Меркур-2» үүдээ хөлүү үүлү 940 кишилеп чоруун тодуруг алыр. Оон бо чылдың эжелеринде ооруг.

• • •

ХАНОЙ. Вьетнамның пайызылашкыга демир-орукчулардың профессионал завкомнарының сесси республика конференциязы болуп эртикеп. Анаа 220 үнүүг делегат хүрээлелдер дээрге республиканың улус ажыл-агыйының эң чугула алдырарының бирээзи — социалистиг Вьетнамның демир-орук транспортунуң. Ынчаваан Вьетнам коммунистериниң ам болуур V съезиниң чаа-чаа шиитирлеттинге чедиишкиннер-биле утчуп, бо чылдың күүдүе планнын күүдүлелдиниң ажыл-ишчилери от кыйгырган.

(СЭТА)

ДИПТЕРДЕН МЕДЭЭЛЕР

Организациялыг-политиктиг ажыл-чөөн болгаш недээ ажыл-агый талаа-биле коммерциялыг шиитирлеттинге айтырыг.

Латин Америкиниң болгаш Карибтиң бассейниниң чуртталарының аграрр реформаларының болгаш недээ ажыл-агый дөзүүдээниниң түс чер төөвүн чуртталар талаа-биле информациязынга ол илеткелди дыштап чугаалашкан. Чүгле соолгу 5 чылдарның дүрүзүүдө безин хөгжүүн орар чурттарда аштап турарларның саны 60 ынаашкы хире немеп келген.

• • •

ТОКИО. Японияның чазаа чөвүүлениишкинниң кедерге бодалдарын идилдирбишаан, чөлүүн чазап чыдыңга улуг кемдээлиг чедирер Японияның социалистиг партиязының органы «Сякай симпо» солуы бижээн. Колер чылдың социал хандырылгазынга болгаш чырыдымышкынга карыгалдарны бир триллион иен акша түңнүг кылдыр кызыгаар бюджет тиилекпиктеде аныктаан. Калык комитединга киирер дээш 565 миллиард иен акшаны база кызыгаар.

Шериг чарыгдалдарынга недерилгей хей акша,терелгедиг ооң киирерин чаагай планнаар турар. 1982 сан-дээ чылында шериг ведомствозунга 2 триллион 580 миллиард иен акшаны бөлүп чарыгдаар.

• • •

КОТОНУ. Бүрүзүн Африка чурттарының правительстволарының делегацияларын 16 чурттарның харлаштырар телевидение шугумнарының чаңгыс ай системазының тударының телевидение чөгөлээзи. Организацияның хөгжүдээ фондузунуң президенттээн Р. Тубман оон дугайын Нигерияның пайызылашкыга медеглээн. Тудугну кылырына 35 миллиард долларны чарыгдаар деп турар.

Бүгү Африка дииптиң чурттарының эразының телевизионнуг шугумнарын тудар телевизодля Африказының Чаңгыс ооң организациязының (АЧО) органнары амгы үеде чогаадып турар.

• • •

БРАЗИЛИА. Бразилияның даштыкы херектер министри Рамиру Сарайва Гиффейру Анголага удур Мурнуу-Африка Республикалыг агрессия чүүлдешкиниерни бүрүү шапкан. Мозамбиктиң даштыкы херектер министри Жоакин Чиссаноунун аңаа албан хуулгада чөптөөлгө турбаан. Анголага удур агрессия делегейниң ээрелдээшкинниг чөптөөлгө турбаан. Ангола удур агрессия Намибияның самостийныг чогуртуу чедиишкинниг аттырар чөптөөлгө ооскээрээны база салып турар-дыр деп.

• • •

МАПУТУ. Ажылчы чоннарның кадымның дугайында сактыг телевизионнуг [illegible] дугайында ФРЕЛИМО партияның директиваларынга дүүштүр Мозамбиктиң үлетпүр будүүрүлгелериниң профилактиктиг болгаш [illegible] пунктуларын тургузуп турар. Мапутуда ажыттынган медицина аурастарының доозуктарын шөвүн ажылбаан.

Ажылчы чоннарның кадыы дээш амгы үеде республикада эмнеп дуралдамчыларының 900 пунктуларының болгаш ээлдээшкинге тодаргылыг кылдыр чөптөөлгө турар, медицинадыг кылыг чөптөөлгө Мозамбик хамаарышпас болу Бирлешкен сонгда тодаргылаа.

(СЭТА).

МИНИСТРНИҢ МЕДЕГЛЕЛИ

ВЕНА. (СЭТА). СЭКП ТК-ның Чиңгине секретарь ССРЭ-ниң Дээди Советиниң Президиумунуң Дергээ Л. И. Брежневтиң Сөөгү Европаның ядролуг чөптөөлгө хөлүү кооперацияга хамаарышкынын болгаш [illegible] ССРЭ-ниң Дээди Советиниң Президиумунуң «Ориентир» бодалдарын айтырыгларынга тодаргылыг туза дамчыдыр медеглээн. Ынчаваан медеглелде Австрияга ол албан ажылчыларын чөптөөлгө турар. Ол сөөлдө ол кылбаа бөлүүлгө, ыраанныг НАТО-ның ниитилеп бөлүүлгө дээш өөренип көөр үндүүр деп, ол сөөлдө демдеглээн.

Политиктиг чөптөөлгө дүүлээн турар. Ол сөөлдө ол кылбаа бөлүүлгө, ыраанныг НАТО-ның ниитилеп бөлүүлгө дээш өөренип көөр үндүүр деп, ол сөөлдө демдеглээн.

Политиктиг чөптөөлгө дүүлээн турар. Ол сөөлдө ол кылбаа бөлүүлгө, ыраанныг НАТО-ның ниитилеп бөлүүлгө дээш өөренип көөр үндүүр деп, ол сөөлдө демдеглээн.

Боттарының бюджеттериниң шериг чарыгдалдарының хүүгүзүүн НАТО чүүлтээрь үлетпүрарының ажыл-ишчилерниң сөөлгүлдүг деп, ол сөөлдө демдеглээн. Даянаның социал-демократтыг партиязы Дания ядролуг чөптөөлгө чөптөөлгө чүүлгей чүүлгей болуп артыкаа турарының чөптөөлгө алган болгаш бараанналрының чөптөөлгө үүлгедиг ажылдар чыдыңнаа ам ынаашкы бөлүү

Дельтапланеризм спортунга ССРЭ-нин бирги чемпионадынга уткуштур

БИСТИҢ ААЛЧЫВЫС

Ук маргылдаларга баш удур белеткенири-биле Россия Федерациязының ийи командазы база Москва хоорайның шилиндек дельтапланеристери бистиң республикада чедип келгеш, баш удур белеткенип эгелээн. Ол командаларның кайызында-даа ам болур чемпионатка шаңналдыг черлерни ап болур шырпак спортчулар, солуи кижилер кайы хей.

Ыызытларының бирозунге дельтапланеризмге Москва хоорайның бо чылгы чемпиону М. Б. Гохберг база хамаажыр. Ол чүгле эки спортчу эвес, а харын улуг эртемден. Михаил Борисович Гохберг техниктиг эртемнерниң доктуру, профессор.

Дельтапланеризм спортунга ССРЭ-нин бирги чемпионадынга киржири-биле бистиң республикага аалдап чедип келгеш эртемден-биле бистиң корреспондентивис В. Чадамба ужуратказ, даразымда интервьюну кылган.

— Кайда аажылдап, база чүнү кылып турарыңарны бистиң солуунуң номчукчуларынга чугаалап берип көрүнерем, Михаил Борисович.

— Литы чеде ССРЭ-нин Эртемнер академиязының Чер физиказының институдунуң директорунуң эртем талазы-биле оралакчызы болуп ажылдап турар мен. Ынчаарга бодумуң кол-ла кылып, шинчилеп турар ажылым чер шимчээшкинниң халапчарын баш удур тодарадып, оңу илередири болур. Чер шимчээшкини кажан, кала болу бээрин баш удур тодарадырының айтырыгларын шинтирип-тиор талазы-биле ажылдар төлүү чыдарга шаңналган.

Чер шимчээшкининиң мурнунда болган соонда чер кыдында тыптыр электромагнитег болгушкунар ол айтырыгны шинтирлериниге база бир оруду ажыглып турар. Ынчангаш ол болгушкунарны Гейлээр-биле Орта Азада, Камчаткада, СССР-ниң Эртемнер академиязының Сибирь салбырында ам-даа ажылдарны кылып чоруп турар. Ол талазы-биле совет эртемден-биле бистиң корреспондентивис чүве.

— Чер шимчээшкинин шинчилээр талазы-биле бистиң чуртувуста болган дашпыкыда билдингир аларган эртемденнерниң бирээн болгай силер. Ол талазы-биле дыка хей номнарны бижип, шинчилелерни кылып турар силер. Ынчаарга ажылыңарга спорт шаптык болбайн турар бе?

— Чок. Харын бедик бүдүрүлгүлер, ыяш-даа ажылдаарынга ол эң-не эки талаалар. Ажылдың аразы-ла эртемниг-шулуг шимчээшкинниң халапчарын баш удур тодарадып, оңу илередири болур. Ынчаарга бодумуң кол-ла кылып, шинчилеп турар ажылым чер шимчээшкинниң халапчарын баш удур тодарадып, оңу илередири болур. Чер шимчээшкини кажан, кала болу бээрин баш удур тодарадырының айтырыгларын шинтирлер-биле ажылдар төлүү чыдарга шаңналган.

Чер шимчээшкинниң мурнунда болган соонда чер кыдында тыптыр электромагнитег болгушкунар ол айтырыгны шинтирлериниге база бир оруду ажыглып турар. Ынчангаш ол болгушкунарны Гейлээр-биле Орта Азада, Камчаткада, СССР-ниң Эртемнер академиязының Сибирь салбырында ам-даа ажылдарны кылып чоруп турар. Ол талазы-биле совет эртемден-биле бистиң корреспондентивис чүве.

— Чер шимчээшкинниң шинчилээр талазы-биле бистиң чуртувуста болган дашпыкыда билдингир аларган эртемденнерниң бирээн болгай силер. Ол талазы-биле дыка хей номнарны бижип, шинчилелерни кылып турар силер. Ынчаарга ажылыңарга спорт шаптык болбайн турар бе?

— Чок. Харын бедик бүдүрүлгүлер, ыяш-даа ажылдаарынга ол эң-не эки талаалар. Ажылдың аразы-ла эртемниг-шулуг шимчээшкинниң халапчарын баш удур тодарадып, оңу илередири болур. Чер шимчээшкини кажан, кала болу бээрин баш удур тодарадырының айтырыгларын шинтирлер-биле ажылдар төлүү чыдарга шаңналган.

Чер шимчээшкинниң мурнунда болган соонда чер кыдында тыптыр электромагнитег болгушкунар ол айтырыгны шинтирлериниге база бир оруду ажыглып турар. Ынчангаш ол болгушкунарны Гейлээр-биле Орта Азада, Камчаткада, СССР-ниң Эртемнер академиязының Сибирь салбырында ам-даа ажылдарны кылып чоруп турар. Ол талазы-биле совет эртемден-биле бистиң корреспондентивис чүве.

— Чер шимчээшкинниң шинчилээр талазы-биле бистиң чуртувуста болган дашпыкыда билдингир аларган эртемденнерниң бирээн болгай силер. Ол талазы-биле дыка хей номнарны бижип, шинчилелерни кылып турар силер. Ынчаарга ажылыңарга спорт шаптык болбайн турар бе?

— Чок. Харын бедик бүдүрүлгүлер, ыяш-даа ажылдаарынга ол эң-не эки талаалар. Ажылдың аразы-ла эртемниг-шулуг шимчээшкинниң халапчарын баш удур тодарадып, оңу илередири болур. Чер шимчээшкини кажан, кала болу бээрин баш удур тодарадырының айтырыгларын шинтирлер-биле ажылдар төлүү чыдарга шаңналган.

Чер шимчээшкинниң мурнунда болган соонда чер кыдында тыптыр электромагнитег болгушкунар ол айтырыгны шинтирлериниге база бир оруду ажыглып турар. Ынчангаш ол болгушкунарны Гейлээр-биле Орта Азада, Камчаткада, СССР-ниң Эртемнер академиязының Сибирь салбырында ам-даа ажылдарны кылып чоруп турар. Ол талазы-биле совет эртемден-биле бистиң корреспондентивис чүве.

Чамдык дүүтүү чүүлдер дыннап турарга улуг ажыл кижилерден эгелээри — мээн-шулуг чанчылым апарган. Ол кижилер, өмүн-сөөлүн бодуруунга дыка-ла эки. Эң ылангыда үлаан ажылы-биле холбашкан үеде чаңгыс кижиниң ажылы эрге-жок чүгүлээр.

Бүгү чурттарның пролетарийлери, каттыжыңар!

ШЫН

СЭКП Тыва обкомунуң, Тыва АССР-ниң Дээди Совединиң болгаш Министрлер Чөвүлелиниң органы

№ 217 (11715) | 1981 чылдың сентябрь 18, пятница | 1925 чылда үнделип эдилеттинген | Өртээ 2 кез.

МАЛ ЧЕМИ КУРЛАВЫРЛААРЫНГА БҮГҮ БАР АРГАЛАРНЫ АЖЫГЛААР

НЕМЕЛДЕ ЭВЭЭЖЭЭН, ЧҮГЕ?

Республикага мал чемнери белеткээр талазы-биле чарлаттынган шалыпчы ийи ай доозулган, ооң түннелин үндүрген. Ынчалза-даа чемнер белеткээри хүнүүн айтырыы болуп хевээр артышаан. Чүге дээрге белеткеп алган чемнер шоолуг эвес, ол-ла үеде ооң курлавырларын ковудедиринин болдунар аргазы бар болуп турар.

Сентябрьның 14-ке чедир республикада шиитизи-биле 93977 тонна сиген белеткеттинген азы онаалданың 47 хуузу. Сенаж 17 мун ажыг тонна салдыңган, план 28,4 хуу күүсеттинген. Силос массазын 111605 тонналы салган. Витаминниг сиген халганың 5322 тонналы бүдүрген. Ооң планы 76 хуу күүсеттингеш. Будук-бүрүү 15689 тонналы курлавырлаан.

Сентябрьның 7-деп 14-ке чедир үеде белеткээн чемнерни алырга, немелде озулде мынлыг болган: сиген 7372 тонна — 3,8 хуу, сенаж 2702 тонна — 4,3 хуу, витаминниг сиген халганы 466 тонна — 6,6 хуу, силос 18195 тонна, будук-бүрүү — 185 тонна.

Сиген белеткээринин планын күүседип алган Мөңгүн-Тайга райониуң ажыл-агыйлары сиген кезерни үргүлчүлеп турар. Бөлүктүң эртем чеди хоюкта 100 тоннаны немей кылган. Бо талазы-биле Барыын-Хемчик (73,5 хуу), Бай-Тайга (72,3 хуу) болгаш Тес-Хем (61,7 хуу) райониуның совхозтары чурнап турар. Эрткен чеди хоюкта Барыын-Хемчиктиң ажыл-агыйлары сигенни ооң мурнунда кылганынга 2818 тоннаны — 6,3 хуунуң. Бай-Тайганыы — 1271 тоннаны — 11,8 хуунуң, Тес-Хемниң — 1512 тоннаны 8,7 хуунуң немей белеткеп алган. Моон алырга, бир эвес сигенчидериниң ажалын болдурбогулуг-биле организатсиялаар олче алгаашкай оналыг болза, өскеде-даа райониар сигенни немей белеткеп ап болурунуң дээш бир-дыр.

Шидиг түрбүлек, мурнунда сиген кезип белеткээринге хожудан турган болгаш улуг белеткеп аргалаарга районнуң немелдени ковудетпейн турары мырынай элдептиг. Чижээ, Таңды районга неделя дургузунда чүгле 147 тонна сиген немелденген, ону немелде озулде 0,7 хуу болган. Ол-ла үеде Тожу райониуң ажыл-агыйлары дөңгүл-ле 173 тонна, Бии-Хемнин — 218, Каа-Хемнин — 240 тонна немелделиг болган. Ол ышкаш хой сиген белеткээр Улуг-Хем биле Чоон-Хемчик райониарның совхозтары база хожудан турар.

Мал чеми сиген белеткеттинген турар 65 совхозтан 8 ажыл-агый сиген кезип белеткээринин планын ам ажыр күүседип алган. Ооң оске совхозтар сиген белеткээринин планыг немелдеп күүседип толбаан, ам-даа улут күжениишкинин үндүрери негеттинип турар.

Чулуиуг чем болур сенаж салдынган белеткээр аргалыг чер-леп ам-даа үргүлчүлеп турар. Чижээ, эрткен неделяда республиканың планнаар-биле 2700 тонна ажыг сенаж немешкен азы 4,5 хуу өзүлделиг болген. Ылаңгыя Барыын-Хемчик районнуң ажыл-агыйлары чеминиң ол хевирин белеткээринге 17,1 хуу немелде озулдени чедип алган. Чоон-Хемчик районнуң «Алдан-Маадыр» совхозка сенаж салырынын немелде өзүлдеви чедип хонук дургузунда 23,4 хуу болган.

Витаминниг сиген халганың будуреринин планын Барыын-Хемчик (130,4 хуу), Кызыл (122,5 хуу) болгаш Бай-Тайга (101 хуу) райониар ажыр күүсеткилээн. Ол ышкаш Бии-Хем, Таңды болгаш Улуг-Хем райониарның совхозтары 6 дик шылаглыг витаминниг чемнер белеткээринин планнарлогулде бергеи. Бо талазы-биле планнаг онаалданы 11 совхоз ажыр күүсеттинмээн. Сентябрь 7-деп 14-ке чедир витаминниг сиген халганың республикага 466 тоннаны немей будүргеи.

Эң-не хой — 20 хуу немелде өзүлдеин Бай-Тайга район чедип алган. Оон ангыда Бии-Хем, Кызыл, Таңды, Улуг-Хем болгаш Барыын-Хемчик райониарның совхозтары витаминниг сиген халганың арбадады белеткеп алырынче кылээгейни кошкатпайн, ону белеткеприп ам-даа үргүлчүлеп турар.

Бо чеди хонуктуң түнелин ооң мурнундагы неделя-биле деңнээргө, чемнериң бүгү хевирлерин белеткээринге немелде озулде дыка эвээжээн. Ооң кол чылдагаагы чүдел дээрге, районнарның башкы совет болгаш чедээ ажыл-агый органнарны, совхозтарның удуртакчылары, специалистери, парткомнар, ажылчын комитеттери чемнер белеткээринге күүседиглиг мөөнүшкиннерин илередип кошкатканнындалыр. Чемнер түрлөвүрлерин ковудедиринин болдунар аргазы ам-даа бар. Ону бүрүн ажыглаар херек.

Мал чеми белеткелиниң хүн демдеглели

Владимир Кызыл малчыннап ажылдазындан бээр чүгле 3 чыл болуп турар. Ынчалзадаа бо кыска хуусаа иштинде ол малчынның берге болгаш харыысалгалыг мергежилин дуржулгалыг эштерден көрүнүп, билип тургаш, бо чылын 100 төрүүр өшкүдеи 101 анайны алган, дорукту түл өстүргеи.

Оон кадарган өшкүлери Улуг-Хемнин Буура белинде чаттыла берген чоруур.

ЧУРУКТА: аныяк өшкү кадарчызы Владимир Кызыл.

С.-Б. УИНУКЕЙНИҢ чураан чуруу.

Тыва АССР-ниң мелиорация болгаш суг амыл-агый министиринге эш Н. А. Жогольду томуйлаар дугайында

ТЫВА АССР-НИҢ ДЭЭДИ СОВЕДИНИҢ ПРЕЗИДИУМУНУҢ ЧАРЛЫЫ

Тыва АССР-ниң Дээди Совединиң Президиумуның докладчызы болза:

Тыва АССР-ниң мелиорация болгаш суг ажыл-агый министиринге эш Николай Авраамович Жогольду томуйлаар.

Тыва АССР-ниң Дээди Совединиң Президиумунуң Даргазы М. МЕЙДҮМ.

Тыва АССР-ниң Дээди Совединиң Президиумунуң Секретары П. БОЙДУ.

Кызыл хоорай.

1981 чылдың сентябрь 17.

КҮСКҮ АЖЫЛ-ИШ

Чүрттүң ажыл-агыйлыг тараа ажаалдазын доозу турар.

ССРЭ-ниң Төп статистика управлениизиниң дыңнадыгы-биле алырга, сентябрь 14-ке чедир 111,1 эмаанон гектар шөлдүң тараа база тараа-бооы (куукуруза чоокка) культураларын шевиен. Ол болза планның 98 хуузу-дур. Шөлдерден шевиен тараанның хөй нуруузуи бастырып алган.

Казахстанның күр черлериниң областарының болгаш Сибирьниң механизаторлары сөөлгү неделяда тараазын шевиттиреринге болгаш бастырарынга техниканы бедик будурукчулуг ажыглаан. Ставропольдуң колхозтарының болгаш совхозтарының үлегер чижээ-биле күр черлериниң хөй-хөй ажыл-агыйлары күүседе тараа садар планын дыка ажыр күүседип турар.

Ристи массалыг-биле алдаап эгелээн. Бо чылын ооң шөлү 620 мун гектар, 191 мун гектар шөлдүң дужүдүн ажлап алган.

Кукуруза тараазын ажаап алыры үргүлчүлеп турар. Хамыктын мурнунда ажыл-агыйлар оон четчир сааның үрезиниң белеткеп алырын оралдажып турар. Амгы үеде бүгү-ле тараа ариглаар заводтар долу күүгү-биле ажылдап турар.

Техниктиг культураларны болбаазырадыр ажылдап кылыр будурулгелериниң коллективтери чигир сеткиллеринден, тарымал тооруктун, ховеинин, кендирниң дужүдүн болбаазырадыры ажылдап эгелээн.

Ногаажылар бала күжелиишкиниң ажылдап турар. Бо чылдың берге байдалдырында өстүрген дужүттү элдирериг чок ажаан алырын олар оралдажып турар. Ногаа шөлдериниң 38 хуузунуң дужүдү ажаан алдынган. Өстүрген картофельниң 37 хуузун ажаан алган.

Күзүн чажар культураларның тарылгазы уламылаавышаан. Барык-ла 20 миллион гектар шөлге үрезиниң чаш тыртал. 11 миллион гектар ажыг шөлдү ындырган.

ХАРЫЛЗАА БАРААН ДЕПШИЛГЕГЕ БОЛУР

«Харылзаа-81» деп дезеген делгелгезинде эң улуг черни эзелеп турар ооң совет кезээзе тургускан электроннуг удурулгалар ажылыларын ооң мун харылыларын демдеглеп бижээн. Сентябрь 16-да эртем үезинде ол делгелгеде бистин фирмазынга шаңналыг болгаш дээштинген специалистерни болгаш дээштинген бодал турарга-биле алыры, улуг ажыл-агыйның база бир кол ажылдарының биригеннинг-бөш чылда хөгжүдеринин шапкын темпилерин ылаштыр киргүскеи. Ол дээрге СЭКП-ниң XXVI съездиниң шаңналыг политиктиг стратегиязынга дүтүнүп турар.

Хөй-хөй министерстволарның болгаш ведомстволарның будурулгелериниң база организацияларының белеткээри үш мун ажыг экспонаттар ССРЭ-ниң чүдүлгелиг чүвениерекселдериниң — эң чаа сиитии технологиялардың шилеп, чаңгыстаан шилеп черекселдериниң көргүзүлгелерин, чүүлдүүшкүннерниң чүүлдүүшкүннерин-биле таныштырган.

Москвага делегет ажыл-дүүма социалистиг чүрттүң хөй-хөй будурулгелериниң представительствазының болгаш организацияларының улуг чедиишкинниг болган. Болгария, Венгрия, ГДР, Польша, Чехословакия поруштуг делгирлерни кылган. Ол чүрттарның «Харылзаа-81» делгелгезинге киргишкей чаа будурулгелерин ССРЭ-ниң Сайгы-сүттүг техникалыг шаңналыг хемчээлдеринге шаңналыг-биле шаңналаан.

Москва чергелешкин удурлар-хевирлерге капиталистиг чүрттүң — Германия ... Британияның, Италияның, Финляндияның, Франциянын ГФР-ниң, Япониянын ол делгелгеде бистин фирмазынга чүрттүң хөй-хөй фирмаларының киргизилеп база делгелгезинге ССРЭ-биле сооң-листиг демократтыг чүрттүң — Болгария, Венгрия, ГДР, Польша, Чехословакия поруштуг делгирлерни кылган. Ол чүрттарның «Харылзаа-81» делгелгезинге киргишкей чаа будурулгелерин ССРЭ-ниң Сайгы-сүттүг техникалыг шаңналыг-биле шаңналаан.

Москва чергелешкин удурлар-хевирлерге капиталистиг чүрттүң — Германия ... Британияның, Италияның, Финляндияның, Франциянын ГФР-ниң, Япониянын ол делгелгеде бистин фирмазынга чүрттүң хөй-хөй фирмаларының киргизилеп база делгелгезинге ССРЭ-биле сооң-листиг демократтыг чүрттүң — Болгария, Венгрия, ГДР, Польша, Чехословакия поруштуг делгирлерни кылган. Ол чүрттарның «Харылзаа-81» делгелгезинге киргишкей чаа будурулгелерин ССРЭ-ниң Сайгы-сүттүг техникалыг шаңналыг-биле шаңналаан.

Б. ГРИШЕНКО,
СИТА-ның корр.
МОСКВА.

Директорга сөс

КОЛ ЧҮҮЛ—ҮНҮШ-ДҮЖҮТКҮРҮН БЕДИДЕРИНДЕ

«Тараа-биле чергелештир малга бодуун болгаш чулуктуг чемнерни, белоктуг немелделерни будурерин көвүдедири чүгүлээ дээрзин билдингир» деп, СЭКП-ниң XXVI съездизинге СЭКП ТК-ныц Отчёт плетклелинде айыткан. Ол съездиниң шиитпир черинге болгаш СЭКП ТК-ның Чингине секретары эш Л. И. Брежневтиң айтыышкыларынга дүүшүүр республиканың ажыл-агыйларынга мал чемнерни будурерин көвүдедир талазы-биле СЭКП обкомунуң III пленумунуң доктаалын «Алдан-Маадыр» совхозка канчаар боттандырын эгелээнил? Ол дугайын чугаалап бээри-биле ажыл-агыйның директору Макар-оол Бавукович Донгакка сөс бердивис.

— Бо чугула ажыл-херекке холбаштыр СЭКП обкомунуң чиик шиитпирлерин күүседир сорулга-биле совхозтуң дирекциязы, ында партком, колбо ажыл-агый специалистерин, калбак актив-ны хөгжүдүп шөлүүлериниң, ооң быжыг баазалыг тургузарының 1985 чылга чедир перспективтиг планын зөвүлеп кылган. Дүткен чылдарның дүржүлгезинден, амгы бай-далды маңаа хандыр сайгарып көрүп, мал болгаш чер баазалыг-ны ажыглаарының болбаазыларын тодарадып, ам-даа үлүг күжениишкинни үндүрери негеттинип турар.

Малга четпир чемнерни белеткээр тоорде, хамыктын мурнунда черниң үнүш-дүжүткүрүн бедидер, хой чылдагаа-ларын ажыглаарын ажыктаар, люпеннаның шөлүүн калбарыр, кол чүүл—суттыралганы ам шинарыг чорудар апаар. Бо берге кандаашкыныы чылда бөлүк 783 га черге тараа тейлөөнүн эрте суттаргаш, баштанғы кезилдезинде ооң га бүрүүдүнде 28 центнерин аларын алдывыс, ийиги суттарыгга сөөлдө ооң га бүрүүдүнде 3—5 центнерин алырын планнап турар бис. Моон сөөлгө к-ску суттагты база организастап турган, халыг-даа ооң үшүү дүжүттү алырын бодап турар бис.

Ынчангаш оң бүрей — бөш чылдык перспективтиг планывыда чыл-бүрү биттиривистың үрезиниверги өстүрүп турган. 1985 чылга чедир люперна шөлүн бистиң совхозка 1700 га чедирер.

Черле ынчаш, суттагтыг черлевис моон сөөлгөрдөн мал чеми культураларны кезилдин тарган, чемнериниң-дилгелерин чөп алыктан турган. тараа культураларның дүжүдүн улам бедидерип көрүп турар. Черни эки ажаал-тейлөөн, суттыралганы шыпырыг чорудар болза, ооң үүнүп-дүжүткүр бедик болгаш практика төргүүн турар. Комплапилының болсо бо чылда бөлүк суттагты чаңгыс ужуралдың 12 бүрүүдүнден 17—19 центнер тарааны алдап ап тур бис. Бистиң алдаглыг суттагчывыс Кызыл-оол Алдын-сүрүм суттарын 36 га шөлүүн бир гектарын-даа 20 центнер дүжүт ажаан алдынар.

Бөшенге санаалаза-биле алырга, тараанның дүжүдүн бир гадай ортумаа-биле 8 центнерлиг ап болур. А ажылыында гектар бүрүүдеи алдынган 11,3 центнер боон турар.

Бир эвес мал чеми болгаш тараа культураларының дүжүдү үстүнде коргускен чижектерде дег болур болза, совхозка мал чемнерин белеткээри амгы турганынга деңнээрге, моон сөөлгөө ийи катап көбүдөр.

Бистиң Улуатыр, Летпис суттарывыста бүтүмөлер бардаа болза, оларны ажыглап турарывыс четпес, ажаалда-тейлээдеги багай. Чижээ, Алаш бугазынга үр үеде капитал септелге кылбаанындан ооң бүтө-сүүрүлээри хөлүүдүр, эң талдар дүк үнген. Ону келир хаскы хову ажылдарынга чедир кылып доозарыг районда суттарынга система эргелеп, шиитпир черинге болгаш СЭКП ТК-ның Чингине секретары эш Л. И. Брежневтиң айтыышкыларынга дүүшүүр республиканың ажыл-агыйларынга мал чемнерин будурерин көвүдедир талазы-биле СЭКП обкомунуң III пленумунуң доктаалын «Алдан-Маадыр» совхозка канчаар боттандырын эгелээнил? Ол дугайын чугаалап бээри-биле ажыл-агыйның директору Макар-оол Бавукович Донгакка сөс бердивис.

— Бо чугула ажыл-херекке холбаштыр СЭКП обкомунуң чиик шиитпирлерин күүседир сорулга-биле совхозтуң дирекциязы, ында партком, колбо ажыл-агый специалистерин, калбак актив-ны хөгжүдүп шөлүүлериниң, ооң быжыг баазалыг тургузарының 1985 чылга чедир перспективтиг планын зөвүлеп кылган. Дүткен чылдарның дүржүлгезинден, амгы бай-далды маңаа хандыр сайгарып көрүп, мал болгаш чер баазалыг-ны ажыглаарының болбаазыларын тодарадып, ам-даа үлүг күжениишкинни үндүрери негеттинип турар бис.

Политиктиг болгаш экономиктиг чаа өөредилге чылынга уткуштур

КОММУНИСТИГ КҮШ-АЖЫЛ ШКОЛАЛАРЫ БОЛГАШ МУРНАКЧЫ ДУРЖУЛГА

Будущими [illegible] школы [illegible] шыларын бодаарының нур нүжү мурнакчы дуржулга болур.

Совет мугуның бүгү тоогуунуң дургузунда СЭКП болган Совет чанык үлүс ажыл-агыныга мурнакчы арганы-ла болган күш-ажылдың дуржулгазының өөренип көрүп турган шептеродиринче кичээлейн алыш келге бол. таш салып-даа турар. Ынчалтан мурнакчыларның арга-дуржулгазы — күш-ажылчы бүгү [illegible] өөренип алырлар.

СЭКП ТК-ның «СЭКП-ниң XXVI съездиниң шиин-пирлеринге дүшүп бүдүрүлге» комсомолдуң болгаш ажылдың [illegible] бүдүрүлгенин коммунистер мен. [illegible] ажылының дүтайында [illegible] бүдүрүлгенин чаартычылыгларының, күш-ажылчы коллективтерниң ажылының дуржулгазының чоргаарының [illegible] ажыл-агыныг [illegible] тарының [illegible] сүмелеп-даа турар. Ынчалтан мурнакчы дуржулгазының «Бүдүрүлгенге дүшүрүлге болган ажылдың шиин-пирлеринге мурнакчы бүдүрүлге» дээш түрлүг күрегу чоруп, Бо курс дээрге дунмаларының өөренип эр. тен назыны «Экономиктиг ажылгырааш тилелиин» база [illegible] школдарын [illegible] ажылдың [illegible] ажылдың [illegible] ажылдың

БИСТИҢ ЧААГАЙ АМЫДЫРАЛЫВЫСТЫҢ КОЛ ҮНДЕЗИННЕРИ

Амгы пятилетканың төрт жылында тоомтор чаагай байдалтың болдуларын [illegible] аразында [illegible] чедип аъ турарын биздиктер бодаан ийик-даа чүве. Ынчалза-даа чүс [illegible] сөзүглелдиг [illegible] ажыл-агыйларывыс [illegible] ортунда [illegible] 15 хуу ажыт, а коллективтерниң оруглаары 25 хуу немей өскен.

Ол бүгү чүүлдер [illegible] ажыл-агыйларывыс [illegible] ортунда [illegible] ажыл төлевирин 15 хуу ажыт, а коллективтерниң оруглаары 25 хуу немей өскен.

Ол бүгү чүүлдер ынаажы-ла ажыл-агыйларывыс [illegible] ортунда [illegible] ажыл төлевирин 15 хуу ажыт, а коллективтерниң оруглаары 25 хуу немей өскен. Ол бүгү чүүлдер ынаажы-ла ажыл-агыйларывыс [illegible] ортунда ажыл төлевирин 15 хуу ажыт, а коллективтерниң оруглаары 25 хуу немей өскен.

АЛЁ-АЛЁ, АЛЁНА

Эргим ынак эжимге
Элээн үр-ле дүшпадым.
Телефонум тутказтың
Дегийт дүрген долгаптайн:
— Алдан чеди, ужен беш.
Алё-алё, Алёна!
Алдынай мен — эжиң мен.
Кандыг тур сен, харыыла?
— Экис, экис, экии, эш.
Экн тур мен, Алдынай.
Дүкпан, акыл, утбамга
Дүзелажып туру мен.
Бамың иштин арыглаш.
Хамык хевин бастынгаш.
Парк нирип ойнаар бис.
Кады баалам, Алдынай!
— Алё-алё Алёна.
Амырадым, ынчаалы.
Чедип кээр сен шиңме, эш.
Четтиннпейн маназар мен.

Н. ОНДАР.

САЛГАЛ БИС

Черии ыастазын чечектер
Чеже чүзүн оңнуг-аур:
Олар ышнаш көвей бис.
Орлан шөвага чаштар бис.
Тайбың дээрниң адаанга.
Алдым хүнүңүң чылыынга.
Таалап, хөглеп чаңчыынан
Амыр шөлээн төлдер бис.
Эртем-номга сундулуг.
Эрес-омак будуштуг.
Ие-чуртта төлептиг.
Идегелдиг салгал бис.

М. ДУЮНГАР.

БИЧИИЛЕРНИҢ ЧУГААЗЫ

— Моон соңгаар баш таарар машиналлы ачам дилээргe, черле бербе шиве, акый— деп, кожазынга баш таартып ора, Орлан чугаалаан.

— Чүге Орлан?

— Кызары коичуг-дур.

• • •

— Мергенниң күлдай бөшкүүнеп кагза, кандыгыл, авай?

— Чүге, оглум?

— Кичээлге башкызының тайылбырын ' бажынга сиңирип албас: бир кулаанган киргеш, оске кулаанган үнүп турар кижи даар чордуп чоп?

• • •

Бичии оол радио дынаан ора, ачазындан айтырган:

— Хойнуларның радиостанциязы болуп-ла турар, а ёшкүүлериниң тыңчыларының, телевизорлуң, ивижилерниң, сарлыкчыларының чүге болбазыл, ачай?

Ачазы: «Мен билбес мен, та!...» — дээш каттырып каан.

• • •

Суур чурттуг бичии оол малчын төрелиниң ооңге келгеш, кежээ удуурда мынча дээн:

— Мен-даа кидис шала кырындан чыдар—мен дээш, дерде ширтекче айтыкан.

• • •

— Меңи аваң «угааның дештир деп барган-дыр, ам-даа ёки үжүглеп өөрен» дидң. Кижиниң угааны кайның дештир чүвел, эжим, билир сен бе?

— Билбес мен, бажыңдан ирги бе?

В. САНАА.

Чаа-Суур, Өвүр район.

ЧОГААЛДЫҢ КҮЖҮ

Галя 12. а Андрей 2 харлыг.

Ада-иези эштериниг чорупторда:

— Галя, Андрюшаны эки көрүп тур —деп чагып каалыпар.

Үш шак болганда:

— «Андрюша кандыг турду, чоо?»

— Эки, эки. Мен аңаа «Дайын болган тайбыкны» иомуп берип ордум, а ол дыңнап турду.

ЭСКЕРИИЧЕЛ ТАНЯ

Тоня чылдың Таня-биле ийилеп шыкка селдүүстеп чорудувус. Биче бызаа халып ор.

— Үнер чазавас — дидим.

Уруг чөпшээрешпеди:

— Мыйыс чок чүве шыкажыл. Чүзү-биле үзерил ол? Кулаа-биле бе?

«ЫЛАПТЫГ» ТҮҢНЕЛДЕР

Зоя айтыра-дыр: «Болоика дерге дидың бе? Ынчаарга ачазы — болон шыкажыл. А уруглары — болончугаштар? Содунуп ал!»

Шөлээвисти хөл кылынга эрттирдивис. Майгынга чурттап, чемни одагга хайындырып тур бис.

Коста: «Бистер ач шуут черликпээн киижилер-дир бис».

АДААРГАЛ

Володя Коновалов: «Эжик эскиге бичии бажыңчыгаш кылып алза ики-дир. Мен аңаа ыяштан шкаф, чурттаар мен.

«НЕДЕЛЯ» СОЛУНДАН.

ЭНДЕГ

В. БЕЛОВ

Федя дерге биледе, кылбак чүрүп чыг,— техниканың база тергиин ынак киижи. Хой кыргыыр машинаны ол почта дыңчыштыр чаңгыдып алгаш, оон-биле дораан-на ажылдап көрөни берген. Бир катап кыртаңзавшиктиң төлөп чыдыкшаан соонда-ла улус оны амытаптастаан.

— Канчап бардынар? Моон бажыным баш таарар — парикмахерская эвес? — деп, Федя ойталаан.

Шүүлгедиг тыптыышкынын чоруткан. Шкаф аданнан узун резина хендиргеш үштүп экелген. Оон бажын токка кожушташ, машинаны соңга дамчыштыр дашкаар үнүдүре берген.

Лидия ол-ла кежээ кыргыттынмаан хөөн соңга базырында чедип ажыдыпкан. Хөй чоруг-деп шаг-ла болган, доктор чүгүп, дошкуну кончуг үшта шурап турган. Лидия бирге мыйыгынаан-даа соортур, бирде мунупкаш, со шапкылаптар чыгыы болган.

Федя хойже көрүнгеш, хөректенген:

— Чоруу чүвени кыргып эвес, харын тазарты чүлүп каалтар чүве-дир.

— Доңа бир болгай дээ—деп, Лидия үүрланган.

Хойну Федя беш-ле минута иштинде чанагаштан каапкаан. Кырыгыган хөй чиңге болгаш бичии-бачыыңы кончуг ыяшаш сагындырган.

Лидия дуктуг эрги сыртык хавыга суп турда, хойнуп чыйынында тудуп турган чем.

— Оңу салыыт, чоор сен, маңнап чоралай бак—деп. Лидия мыйыгы.

Хойну салып корудуктурум. Ол орукче халып чоруй барды. Доктаай берген, тунукуучаар этти. «Чанагашы» аңаа эпчок болду шиңээн, ревматамайланы берген турган.

— Че, болгай ээ!— деп, Федя чүтээлээн.

Ол душта бир хойнуң мыйынындан туткаш, сөөртүп алган чоруп орган Остахов кыргыынга чоруп кагган.

— Лидия! Сээн төөн чаан хойларыың-биле база тыптыкпа берзи! Ма, ап ал!

Лидия холдарын чада тудкулаан. Остахов оон хөөн шыңээ-ла чедип ажыдыпкан. Лидия эндеп, оске кижиниң хөөн кыргыынаан болгай.

Федя хелбегер көк кырында каттырып чүткан. Остахов кырган чедип алганы оске хелбегер төрээлиг хойну салбайн, кадыктыышкын болгаш хөөн кижиниң кайгап турган.

— Ма, дугун—деп. Лидия сыртык хавын кырганче хөөнүүт-хөөн чок сунган.

— Дуктуг канчаар чеп Хой кежи хереглеңим... Кыш ка чедир үнүп кээр бар ап... Ча, хамаан...

Кырган оңу алгаш, Лидияның кыргыттынмаан хөөн кадрыштыр дораан хүлээткен. Остахов сыртык хавын ап алган Лидия хөөн ыыт-даан чок чедип алган чана берген. Мунгаралаш, ол кежээ хөөн кыргыларындан ойталаан. Федя ол кежээ кара бадры катыкже чыгган.

Чарлып болбас кады ойнаар
Чаптанчыг бо өңнүктер.
Содуп чүве көрүп каан боор.
Сонуургактар тура дүшкеп.
Каттыржып-ла чаңгыс үүже
Кайган алган турганнаржык.
А. МЕЛЬНИКОВТУҢ фотозу.

ЧААШКОЛА

Бүгү-авилаанын комсомолчу шөлүнчү тудуу — аныяк хоорай чаа Шлгаан-Арыг-дүлдеи хүмче үзүм үлгадып, чараш кылдыр чүүп орар.

А. Ф. Ягодинге удуртқан тудугжулар бригадазы бо чылын 624 уруглар өөренир школаның өөредилге корпузун ажыглалга киргеш, түлээдип берген. Ам ында тудугжуларның, чоллачыларның, малчыннарның болгаш оске-даа профессиянын ажылчыннарының уруглары чырык чылыг делгем класстарда өөренип турарлар.

ЧУРУКТА: школаның кызы хөөнүн.

В. КАРА-САЛДЫЫ фотозу.

БОДУ ЭМНЕНИРИ ХОРАЛЫГ

Эмчинің сүмези

Эмчилер аарыг улуска эмненириниң айтышкынын сүмелеп тура, эмнерниң, фармокологтуг реакциязын ылап көөр. Хар-назыны, мергежилиг дөчей, чаңгыс черде чурттап турар чамдык улустуң эмнер түлүкү элирер ышкы-ангы бөлүүн факт бадыткаан. Янзы-бүрүү эмнерниң эмнээр хемчээли чамдыкка улуг кызыгаарлыг. Чижээ, 0,5 миллиграмм хемчээлиг атропинниң бир аарыг кижи ижерге акезының ишти кургаар болур. А өскелеринге ол эмнин үредүлвели үк эмнин хемчээлин 10 катап улгаттырганда билдирер. Чижээ, температура, атмосфера базымшкыны, чырык, аныы бүрү химиктиг бүтүмелер болгаш оске-даа үүлдер. Бо чылдагаанларның үржүүдүн бүтүмелериниң аргилдези, мага-боттуң ажылчорудулгазы болгаш башкаларга тиилгелиг өскүлүүр.

Чечилээ дүрген хемчээлимге таарыштазындан магабоду шиңнүкилеп, харын-даа бажанчеттеп, өскүмүт-даа чедирип болбур. Соолгу он чылдарда чурттакчыларның эмнербиле эмненириниң бир нол чылдагаанығ базар болган «эмненирбүүтү» (лечебная) конудээнилеп болуп турар. Кайы хире эмненирим, эмнерниң ижерининг хемчээлин, ол таалаарының алы тенелеттазын чүге эмчи чедарактаан, аарыг кижиге сүмелеер.

Эмчинің сүмезин алдарга, бир эмненги таарылгада эмнеттиннмее аарыгны организмге артырып болбур. Эмненің турган, эмчинің сүмезин ыяа-ла алыры чугула.

А. ЖЕБРЕЦОВА.

КАЙ экраны

САГЫНДЫРЫП ӨӨРЕДИР

Бала бир чаа өөредилге чылы эгелээн. Уругларның школа-биле харылзаазыры, бажың биле школ аразында аргыжары невудээн. Шончаалы автооруктарга уруглардың таланылган орук шимчошкинниң чүүмүлерлиг хамаарыжышкынын болдурбазы чугула. Улус ажыл-ижи талаңдыышкын транспорт ажыл-ижилеттээ чедирип болбур. Автооруктарга уруглардың таланылган автотранспорт ажылдаашкынын болдурбазы-биле профилактиктиг хемчээлдерни школ, класс бүрүзүнүң ап-тарудары чугула. Школачы бүрүүнүң орук шимчошкинниң дүүмүлерин шынаар сагындырып сагындырып өөредир. Оон соңгаар-биле РСФСР-нин Чыргыдыышкын министерствазыу 1979 чылды 1-3 классчыларын өөредилге планнарынга орук шимчошкинниң дүүмүлерин өөренип он шыпыт программаны киирлеп таварылга эвес. А төрүү классчыларга

Бүгү чурттарның пролетарийлери, каттыжыңар!

ШЫН

СЭКП Тыва обкомунуң, Тыва АССР-ниң Дээди Совединиң болгаш Министрлер Чөвүлелиниң органы

№ 218 (11716) | 1981 чылдың сентябрь 19, суббота | 1925 чылдан үнедезилеттингеш | Өртээ 2 ап.

Л. И. Брежневтиң М. Футту болгаш Л. Хилини хүлээп алганы

СЭКП ТК-ниң Чиигине секретары, ССРЭ-ниң Дээди Совединиң Президиумунуң Даргазы Л. И. Брежнев Великобританиянның Лейбористтер партиязының удуртукчузу М. Фут биле болгаш партияның удуртукчузунуң орлаачызы Л. Хилли-биле сентябрь 17-де Кремльге ужурашкан.

Делегейде амгы байдалдың болгаш англи-совет харылзаалардың чугула айтырыглары дугайы санал-сиилээ солчуушкуну болган.

Делегейниң дүшкүүрлүг чоруунуң өзүп турарынга хамаарыштыр беседаның киржикчилери сагыш-сеткилдеринден илерткейлээн. Шинчилеп-хөөрешкеннер байдалдың чиигиленишкинин ажыл-ишке болуп кылыышкынга ажыл артык болуп санап турар. Оларның бүгүрели-биле алырга, ол ооруга чазактарның-даа, хейниити бөлүктеринде-даа ажыл-чорудулгазының барып одуруунга турар ужуглуг.

Ядрелиг боо-чепсектерни эндере бүдүрерин шеглеер чоруукту чедип алыры кол ужурлуг дээш. Оон-биле хөлөшкөөр Л. И. Брежнев биле М. Фут Европага ортумак ыракшыл-дың ядролуг чепсээн кыскаартыр-ыын бодаан турар. Советтиг Эвилели оон барыын талакы районнарында ракета-ларының бүгү санын хөнер арттырарын бодаавайн турар, харыы-даа өнөрү чүүлдүр болур. Американнар сарыылыг турушту ажыдар болгаш НАТО-нуң биилингир шинчилеринде күүседир дугайында айтыр-ыктары хүн чүрүмүнүң үшүн каапкаар болза, ону ынчаар кыл-ыын болдур.

Ортумак ыракшылың ракеталарының дугайында чугаалажыышкынаар челенишкинниг доостурунга чүткүлдүг М. Фут илерткейлээн болган боттарының планнарын ескертириге талаларынга белеңнеңге үдезилеңнир ол айтырыга дешилгенин болзурунга идеген турар. Нейтронуг бомбаны бүдүрериңге Лейбористтер партияның ыяштыы удурланыышкынын ол чугаалаан болган Хельсинкиниң Түңнел актыышкынга Европага делегейниң талы ажыглажыглагы даш партияның туржуп турарын баш демдеглээн.

Тайбыңды камгалаар болган агрессчи политикага удур турары хөреңге ажыглачын шинчилешкинниң, демократтыг бүгү күштериниң чугула ужуру болган талыкка-ажыыл беседаның киржикчилери ынчалап демдеглээн.

Англи-совет харылзааларны чаңчылдыр Л. И. Брежнев биле М. Фут деткип чугаалаан. Ол чорук ийи чүрттүң удуртарының чаңгай чүрүүнүң арге-ажыктарынга, Европаның тайбыңының болгаш бүгү нөөни тайбыңның таварга чорууда таарышкан болур-ийин. Ийи чүрттүң аразында харылзаалар-даа, демократтыг күштериниң делегейге калбак кадыг ажыглажылгазынга-даа СЭКП-ниң болгаш Великобританияның Лейбористиг партиязының төлевилелериниң аразынга харылзаалыгларының болгаш саналгонналар солчуушкунунга бөлүк ужур дузалыг болурун дилээнин.

Беседа пайыралчы байдалга өөрөшкөн болган бүгүр үүлгешкен болган.

СЭКП ТК-ниң Политбюро кежигүнүзү кандыгат СЭКП ТК-ниң секретары Б. Н. Пономарев, СЭКП ТК-ниң Чиигине секретариатының эргелекчилери А. М. Александров, А. П. Блатов, СЭКП ТК-ниң Делегей килдизиниң эргелекчизиниң орлаакчызы А. С. Черняев, Лейбористиг партияның удуртукчуларының дузалакчызы Т. Маккафон олар белеткеп киргизиннер.

(СЭТА).

РАПСТЫҢ БЕДИК ДҮЖҮДУ

«Тинлелге» совхозтуң мал чемин белеткээр бригадазының механизаторлары бо хүннерде аалдың темнөөн биилеп-даа кошкатпаан. Ам Оңгача бажында 500 гектар черде тарыан ранның аймалдыын шалыкшы чоруудун турарлар. Ол чаа культураны тарыр дооскан соонда 56 хонгаш-ла дүжүдун ажаан эгелээн. Июль, август айларның чаастарынга удур чаштырган рапс кыска хуусаала дүрген өскен болгаш ам гектар бүрүзүнден 35—40 центнер чедир эки дүжүттү берип турар.

— Ук культураны бир-зе дүгаар тараан болгаш оон бо черге кайы хире тааржып өзерин, кайы хире дүжүт бээрин эки-ле билбейн турган бис. Харын-даа оон дүжүткүр болурунга чамдык кижилер шала бүдүрөөйн эвээш. Шинчилеп-жок ол бүгү сестиишкиннериниң үндезини чок болганын ам бо ажаан ап турар дүжүвус бодуна бадыткап турар, — дээн, бригадир В. Ооржак чугаалады. — Рапсты оон эрте тараан болзувусса, чазгай дүжүттү ийи катап ажаан ап, совхозка мал чеминиң курлавырын дыка ышкедиш алыр турган-дыр бис. Шинчилеп келир чылын ону тарыар шүлдүң хемчээлин улам улаттырып, дүжүттү ийи удаа алыр шиидир тарыынга бодап турбуз.

Бригадирниң бо сестериниң немей рапстың чемгир шымарының дугайын база-ла сагындырга кандыраал: оон түс-зинкиринде 42—50 хуу үс, 21 хуу белок бар, болучаа бар протеининиң хемчээли-биле алыр болза, ол үс бээр культуралардан бешки черни эзелеп турар. Рапстан кылган ногаан мал чеми витаминнер-биле байлак, ол дыка чүлүктүг, эки хайлыычал. Ону рационга киирерге, сааң ингредиентиниң продуктуузу бедиир болгаш суттуң ускуру көвүдээр.

Тывалыкты ышкаш, агаар-бойдүзүү шириин черлерге рапсты тарыын өстүрерин эң таарымчалыг. Оон чаа өзүмнери 3—5 градус доңаттыг, а үлегдың өзе берген үлүштер шуску 8 градус чедир соокту шыдажып эртер аргалыг. Рапс 50—60 доңукта ногаан массаның бедик дүжүдүн бээр, ону кескен соонда база катап дүргеп өстүп эгелээ.

Совхозтуң рапс тараан шөлдеринде ам силос ажаар КС-1,8 «Вихрь» деп дөрт комбайн, кезии-хээндектеп-чүдүрер КУФ-1,8 деп ийи машина ажылдап турар. Оларның башкарыкчылары дүргедилгелиг механизаторлар Ховалыг Көгел, Монгуш Чүглүр-оол, Саая Хуна, Тыва АССР-ниң Дээди Совединиң депутадыы Михаил Салчак дээш өскелер-даа эрес-кыынчай ажылдыг, үүлге ышкыр нормазын 110—115 хуу чедир күүседип турарлар. Олар үш хүн дургузунда 40 ажыг гектар черниң дүжүдүн ажаан.

Совхозтуң специалистериниң баш удур санап кергелиниде алырга, рапстан 2 муң тонна чедир силосту белеткеп ап болур арга бар. Оон мурнунда өске культуралардың ногаан массазындан база-ла 2 муң тонна силосту ажыг-ажыылдың төп оңгарында салгап.

Черле ынчаш, совхозтуң тускайлап механизастаан бо бригадазы ол хире каан чайын дыка хөй мал чемнерин белеткээнин көрүүнүг. Сөөлгү медээ-биле, сиген планы 72 муң күүседиптинген, сенажы 720 тонналың орнунга 1120 тонналы, витаминниг сиген планның планнап 60 тонна хөйгү белеткээн. (Ону ам-даа 40 тоннаны белеткээр соруглга

Оон-биле чергелештер чаа дүжүттүң сенажын удур прессгээр ажыл база түлүк.

Х.-К. МОНГУШ

ЧУРУКТАРДА: мал чеми белеткээр бригаданың мурнакчы механизатору Х. Саая; ажылдарында

В. КАРА-САЛДЫН фотодары.

САМАГАЛДАЙ

Чаңгыс аай политхүнүң эртирериниң район баш удуру белеткеңнир, ажыл-агыйларга, ажыл-ишкиниг коллективтерге бөлүп лекция, чугаа эртирер лекторларның, чаруыкчалдың эртирериң түңнел план-графиги чүгле кижи бүрүзү идепкейлиг киржир. Ол бүгү-дээрге райониуң дөрт совхозтарынга, район төвүнүң 24 ажыл-ишкиниг коллективтеринге, албан организацияларынга болган Шүүрмакка 54 лекторлар барып камналга, хумагалал, ажылдың бүтүмүнүң күүсеткенге коммунистиг бүгү-биле хамаарышкынның болган оон-даа оске айтырыглар-ны чыыштап, шүлүн-даа ышкаш политхүнүң эртирериниң ажыдыкчылары киришкен болуктерин ажыл-агыйларже күш-амыдыралче тарадып, хыналда-контрольду баш удур чорудуптай.

Чаңгыс аай политхүнүң эртер хүнүнде 50 ажыг лекторлар график ёзугаар түстүе харылзаан черлеринче аъттанныпкан. Камналга болган хумагалал дээш демиселге кижи бүрүзү идепкейлиг киржир. Ол бүгү-дээрге райониуң дөрт совхозтарынга, район төвүнүң 24 ажыл-ишкиниг коллективтеринге, албан организацияларынга болган Шүүрмакка 54 лектор барып камналга, хумагалал, ажылдың бүтүмүнүң күүсеткенге коммунистиг бүгү-биле хамаарышкынның болган оон-даа оске айтырыглар-ны чыыштап, шүлүн-даа ышкаш политхүнүң эртирериниң ажыдыкчылары киришкен болуктерин ажыл-агыйларже күш-амыдыралче тарадып, хыналда-контрольду баш удур чорудуптай.

Политхүнүң эртирериниң чеми бир неделя бүрүгаар ажыл-агыйларга, ажыл-ишкиниг коллективтерге барып, чаңгыс таалгаларны рейдилерниң чорудуптай.

Күш-ажылчы коллективтерге эрткилээн хуралдарга санал бериң, чүве чугаалаанынар база-хой болган.

Райониуң өнөрге ажылчыларының оргузунга болган чүүлге район эмнелгезиниң улуг эмчизи В. С. Комбу ышкыга белеткел дугайын чугаалап тура, мурнуку чылдың [illegible] ышкыга ыяштыы белеткел чоруулгазында-биле хөмүр-даштыг хойнуг [illegible] ышкыларының [illegible] ногаан черлерниң [illegible] чүүлдүнүң болган шыырын

ЧСНГА ТӨЛЕПТИГ БАРААН БОЛУР ДЭЭШ

(СЭКП Кызыл хооркомунуң пленумундан)

СЭКП Кызыл хооркомунуң пленуму болуп эртпеи. Анаа СЭКП-ниң XXVI съездиниң шиитиргелеринге дүүштүр хоорайның чурттаачыларының социаль-культура болгаш амыдырал хандырылгазын улам ынай экиндер хемчегелериниң дутайын чугаалаанган. Ол талазы-биле кеткеэдп партия хооркомунуң ийиги секретары Б. Л. СВИН-ЦОВ ыяган.

Республиканың чонунга бараанар бүдүрүп турар чиик, ажыг-тыл, чүүт болгаш өзүк сүт шеглеринүүнүң бүдүрүлдеэри соолгу чылдарда азаап хоглээн. Даварыылга фабриказы, ниидис одик кылыр ве. мелде цех болгаш өске-даа кеидер аппаратка кирген. Хоорайда бараанарның бүдүрүп чыдаш чылче ковудеп, сүт, чаш чылда муруунаанда турганынга бедаарга 24 миллион рубльдан ба. рааннарын тейит бүдүрген. Бараанарның чүлге хемчелээн, хевирлерге ковудеп турар ышкы, харын оларның шывалыг эдилээнге ооң чижээнге чаяа сес хевирлиг продукциялыгга. Шөнүр демдээн тыва-ыяның айтып болур. Хоорайның даарыылга фабриказының продукциязын чоп ачылдыр-биле садыл ап турар, шилелээр бирги сорттуң кылыларын 96 хуу чедирген. Ук фабрикалың бараанар, ооң эпибеттигээнинге болгаш өске-даа кемнээр бүдүрүлгелериниң ундуруглугдары, партия организациязының шиитиргелеринге бараанар бүдүрүлгезинге ынчаар дээш аажок чорудун, бо ханы-биле орза-дурукчуларга мөгеэлеп турар.

Чонунуң ажылчы чоннарының ажымуунал хандырылгазы соолгу үеэ-биле ажыглыг, хоорайның чаагайжыдар талазы-биле улуг ажылдар чоруттунган. Эрткен беш чылда 2,8 мүң хире ег-бүдеэлер чаа квартираларга алган.

Чонунуң хандырылгазынга үстүнде адаттынган болгаш өске-даа аймактарда, үнүштээрде бүрүүлээр, ажыкээн чүүдер бар. Ол дугайын шиитиргеге айытхан болгаш санал бергенер демдеглеп турган. Ол бүгүнү кызылчылар биелеп, хандырылганың ажы-дүзазын улам хоо-ву-биле ажыглап турар.

Чеэрге шиитиргеттинмейн турар айтырыглаарже ков кичээнгейни пленумга салып, оларны шиитиргээр талазы-биле хооайның ажымуналь. ринин, партия эге организациялаанның ажыл-агыйгыгга чугаалаанын кылып чорудуп, бо талазы-биле ирээ-дүрүкчуларны мөгеэлеп.

Кызыл хооайның XXIII партия конференциязынга алгы заводунуң, мебель фаб. рикамның, ИХМ-ниң бүдүрүгезиниң, хлеб. пиво заводтарының партия организа. циязының, үлүгүлүгүрааның шиитиргеге чедир бергее, ооң шиитиргелеринге бүдүрүлгелер. Чонга-Хемчик, Барыын-Хемчик, Танды район комсомолчуларының социаль хандырылгага киидиктерге «Күш-ажылдың хоочуунуң» медальдээре шаанадыр хамаатыларны тодарадып, оларны чогуур үеэнде киирер айтырыгга кошкак киржип турар. Чамдык райкүүсомолчулар, улус депутаттарының Кызыл хооай Советиниң күүсемү киргээ дешилер кооруу-биле кылыгаарланып, бүдүрүлгелерге, албан организацияларга чеэрениг үлүгүлүгүрааның ажыл-ажылдың чонунуң «Күш-ажылдың хоочуунуң» медальдээре шаанадыр дугайында айтырыглаарга хамаарыштыр хуралдар үстүрүлээн, тайылбырлар ажыглыг чорудуудуп турар. Чамдык Советтериниң күүсемү киргээ дешилер кооруу-биле кылыгаарланып, бүдүрүлгелерге, албан организацияларда ооң ажыктыг үеэ кежээ почтаның бүдүрүлгезинге, ону сайгарлының планнарын күүсе. шин турары аажогтуг. Чамдык, алгы заводу бо чылдың апрел айларында ол 0,3 мүң кидис ядыкты садыга чедир бербээд, а планны хөй чарыгдаадар үнмее, дугуй ортокчуг, чоннуң шоолуг-ла хереглеэрин үстүрүп турар бараанарының күүсеги-биле -күүседип алган. Д. кидис кылыр поттун күүтүүнүн шиитээдип албаан. Харын-даа ол саидарап турар. Хлеб заводу дыштап бар турда-ла хоорайның чурттаачыларын хлеб болгаш хлеб.бүдүмчей кылыгаар-биле хандырарын бодда үеэлеэдүүр бээр. Хлебтиң янзы-бүрүү хевирлерин, ноидитер кылыдарын садыг-биле чартан керээдээр дугаар бүдүрбейин турар.

Хоорайжылар пиво заводтуунуң ажылынга товарлыынайн турар. Садыг четкизинге азыртпес суксуунуу, шилдиг квасты ол чедир бербейн келтеп. Пиво кылырын шүүт сонсаткан. Эзт комбинадың партия фабзавттарының маанын эдиин, нотелээларының, сүт комбинадың савазаан сметаанын, сыроктарын кылбайн турар. Балык заводу продукциин бүдүрелиг чылдан чылче кылырын келген. Уруглаарга мебель, кукиин стоолдары, табуреткелер, пом шкафтары, бижиирге терегээр бөлүүн-не хереглеэлерин дээштүрген бүдүрүлгелер садыг четкилеринге бербейн турар. Хемчээл бараанарының тыныш-ринче кичээнгей кошкак. Бо чылдың чорутчан хуналдаар чүүлдерниң нарогнын болгаш чылдан килее шиитиргеге 24 хуузу, өзүктүг сукцуунун — 28, мебельлиг—37, хлебтиң— 18 хуузу брак болган.

Бүдүрүлгелериниң мынаат четпес ышкыдыр чыдаашкынын удуртукчуларның, специалистериниң ажылынга харыысалгалының күшкаанда, инженер-биле ажылаш четпес чорудун турарында дээ пленум санаан. Коллективтерге политическаг болгаш ишчилиг ажылының технологи болгаш, бүдүрүлгө бүрүзүнге чоннуң хереглеэ бараанарының четчир ассортиментилиг болгаш эки шимээлиг бүдүрер дээш дээштиг социалистиг чарыштыг организастаар. кадрларны белеткээр болгаш оларның хей кежээ почтаның бүдүрүлгелер чаагай хамаалаарының тавтыгчалыг байдалдарыны хүргүзер, күш-ажылдың сагыыш-чүрүмүн бажыглаар, камнагдаат хемчээлдер болур ээдээ тодаг-тай ажылдарны чорудары партия организацияларының ажыктап турарының дугайында хомудалдар хей. Чөлээчилер ажылче үнмээнинээ ааы автобустар үрээнге болганындан чамдык хүннерде маршруттарже үвер автобустарның сайы дыка эвээш болуур, хандырылганың культуразы чавыс. Мындыг четпестерни үвер дээш, ук бүдүрүлгелериниң партия организациязының чорудуп турар ажылының дугайын партия хооркомунуң кежигүнү, чөлээчы Ю. М. Деревягин сайгарлыга чугаалаан. Республика эмнел. гезинин кол эмчизи Ю. З. Коженский, чарыызаанның хоорай белдирииниң начальныгы Г. И. Пасечник хоорайның ажылчы чоннарының ол талазы-биле хандырылгазын эвээшлээр-биле чорудуп турар ажылдарының дугайын дыңнаткан.

СЭКП ТК-ның кежигүнүнге кандидат, СЭКП обкомунуң бирги секретары Г. Ч. Ширшин делегеренгей чүве чугаалаан, пленумга тургустунган айтырыг кайгамчылаалдың чурттактыларынга ковучут чугула дээ домдеглээн. Бо талазы-биле хүн бүрүүнүң ажылдары-биле чергелештир перспективтиг айтырыктарны кадыг кижилерге шилип алыр, квартал сайында алган планныг онаалдазын күүсетпейн бадыр таварылга бригадага түрбеэн. Эрткен сес айларның планныг опаалдазын дааранымчылар 107 хуу күүсеткен.

Бригадада шүүлгү аныктар. А. В. Чеброва ыстарынга чоргаараавыр. «Магалыг шевер ыстар-ла болгай. Демниг ажылдан киришиннивесте ажылдын бүдүүлгүт-даа амыраве дээ, ол бо-ла чугаалаар. Бригадирниң макталгы чөптүт. Аныяк ыстар бригадирниң сүме, дузазы-биле ак өлдик чеэ даараныт, даараныгның парын арга-хевирлерин плиткээдии алганнар. Бригаденың ыстары (аазанда чурукта: солагай таладан) И. Зуева, Л. Останина, Т. Семенова олар бо бригадага өөренникчилеп кирген. И. Ковалеваны (ийи дугаарында) даараарынга боттары өөредип турарлар. А дагдыныкчызының дузазы оларга хүн бүрү херек. Ынчаттаан Анна Васильевна өөренген чаңы-биле оларга олбо сүме каткал, ону-моңу мынчаар кылырын айтып берген турар. (Үстүнде чурукта: солагай талада моторист-даарамыкчы Ф. Короткованың, А. В. Чебриваадан сүме айтырып турарлы).

Бригаданың ажылы, ооң бүдүргеи продукциязының ыңнары бижикчы-мастерден база кончут хамаарыжыр. Район Советиниң депутады бижикчы-мастер Л. И. Гадюкинова хепти бижип турда шевер-ле. Ооң бышкан хевя бригадага келир, а олар даараар. Чагыг ёзугаар кирген платьелер шевер ыстарның холуп дамчып, хүн бүрү ынчаар будуп турар.

Бо чүгле чаагыг бригаданың ажылы-дыр. Будүүлгөжиң өске пехтеринде, бригаларында бава демниг ийи хайныыпкыныыр.

В. КУУЛАР.
В. КАРА-САЛДЫҢ фотолары.

ЧҮГЕ ХОВАРТААНЫЛ

Магазиннерден чоннуң садыг алыр бараанарында кергелеэдии кандыг түүлерин чок дээр боор. Оларның эң кол нүүрүзүн бистиң хереглеичилер кооперациязы байгаш күүсне садыы-даа хөлөн садыл турар. Ынчалза-даа магазиннерге турда чоогур хире, будүүрүн кылыры, суратаан тып алыры берге эвес, ылаңгыя кедээде чүртээн турар кижилерге ошаа херектиг чамдык бараанарның ховартаан турар сөөгүү чүдел деп айтырыг тургустунуп келдр.дир.

Барыын-Хемчик районунуң төвүнде болгаш сууларында магазиннерде, маанаан ажыл-агыйга хереглеттинер бараанар садар магазиннерже ааттың дериг-херекселдер, дөжү, таптаан, шелыыш, аймыр, дырбаан чок болгаш чамдык садыгымнар олар кандыг түүлерни дээрии билбес болгулаар таварылгаларны кергеш, кижи ачыкөзүнүн, пайгал бээр.дир. Бир магазинге кире бээрээрге малчын кижи келгеш, аът дагазы болгаш шоптулары айтырыг. Аныяк садыгчы олар кандыг болур түрел, демир түже бо дээп малчындан айтырды. Малчынның ол хереглеэ ында чок болган. Оон ол талыыш биле таптаан айтырган, Саза-ла магазинде чок, олар кандыг түвелер болурун садыгны бана билбес болду.

Магазиннерде хомут, дуга, шылыма, дага, хендир баг,эзер, чүгеэ шынаш бараанар каап кестүр. Олар чокта малчын кижи кайчап ажылдарыл? Харын моон үжүрүкпа ажы үеле бисте аът тергелеп, шанаптап алган ажылдап чорууп, аът-биле сиген кестирип, болдуунга турар кижилер сөөлээ бүдээлээрынга-даа, малчынпарында-даа ковучут ховар апартан. Ынчаттаан олар-биле ажаап ап болур сигенниг чергелиниң ногдуу олчаан артып каап турар. Тере, шанаа болгаш өске-даа дериг-херекселдер чогунда бичии-де чүгеэ чедирер дээш ыраак, чоок черлерже чүгеэ машина аъш трактор чорудуп турарга, камнапта тургумунга, бар курлавырларны чап ажыгдарынга дузалар бе дээп болдап кижиниң сагыжынга кирер.дир.

Оода-ла калыыр, ажыыр. дырбаан, таптаан, шалыыш даэш ышкаш, мал чемнери бедеткеэ турар үеэлерде ковучут херектиг түүлерни садыг организацияларын магазиннерже чүге эзбедя киирип болбас деп. Оларны киирге-де түрмек түвелер, а херек кырында оларның ажыыл улуг. Харын мындыг түүрмеэ чепсек-херекселдерни чедиишкинзиниң малга чем белеткеэ турар үеде ында шеф ажылдан баргап дей кижилер, ним чамдыкчы кол ажыл ыылбайн, аар-саар түвелер ховар эвес болур-дур.

Мынчаттаан кедээ черлерже чүртээн, ажылдап турар кижилерге, ылаңгыя малчыннарга (чүгле оларга-даа эвес, совхозтарга база) чүгүлэ хереглеэ болуп турар бо ажылдагыга херектиг бараанарны магазиннерге эзбедя садыгдаарының хемчегелерни республиканың садыг организациялары болгаш чоннуң хереглеэ бараанарын ыяның төвүр бүдүрүлгелер ажрай ап чорутса кандыктыг деп болгал бар.

С. СЕРИН-ООЛ.

Тыва АССР-ниң Дээди Совединиң Президиумунда

ХАРЫЫСАЛГАЛЫГ КӨӨР

Тыва АССР-ниң Дээди Совединиң Президиумунуң хуралы болуп эртиеп. Республиканың чер-чер Советтеринде ийи хоорайның хоочуунуң медаль-биле шаннаар кижилерниң, хей уруглардыг иелерниң орден болгаш медальдар-биле наградалыр.ының нөмүрүн, ону тыпсыы турарымын, , ол ажылдың экижилер дугайында айтырыгны анаа чугаалаашкын. Ук айтырыг талазы-биле дыңнадыгны Тыва АССР-ниң Дээди Совединиң Президиумуның Секретары Н. С. Бойдуевиниң.

1981 чылдың сентябрь 1-ге чедир «Күш-ажылдың хоочуунуң медаль-биле республикада 7360 кижи тевчеткеэн. Улуг депутаттарының Бин-Хем, Кыа-Хем, Эрзин район Советтеринде ук ажылды багай эвес тургускан. Үстүнде хемнеэрге хамаатыларны тас. калга кижилерни оларга ренсия турганы-биле катай кижилер турар. Шөнүлдүм бойдарлыг байдалга тыныгыы чаагай чаңчыл болуг болгеэн. Хей-аңгырлыг ажылынга эрттелээр хемнеэрге (1976—1980 чылдарга болгаш 1971—1980 чылдарга болгаш) чүүт документтиг турган, ынчаар дээш чүүлдерни ыяның мурнунда үнген кижилерге ук медаль-биле шаннаар дугайында айтырыг киирип турар. Шөнүлдүм ажылдың чаңчылыг-биле ынчаар дээш аажок чорудун, бо ханы-биле ирээ-дүрүкчуларны мөгеэлеп.

Чамдык райкүүсомолчулар, улус депутаттарының Кызыл хооай Советиниң күүсемү киргээ дешилер кооруу-биле кылыгаарланып, бүдүрүлгелерге, албан организацияларга чеэрениг үлүгүлүгүрааның ажыл-ажылдың чоннуң «Күш-ажылдың хоочуунуң» медальдээре шаанадыр дугайында айтырыглаарга хамаарыштыр хуралдар үстүрүлээн, тайылбырлар ажыглыг чорудуудуп турар. Чамдык Советтериниң күүсемү киргээ дешилер кооруу-биле кылыгаарланып, бүдүрүлгелерге, албан организацияларда ооң ажыктыг үеэ кежээ почтаның бүдүрүлгелер чаагай хамаалаарының талазы-биле ажыл-агыйгыгга чаагай чаңчыл болуг болгеэн. Хей-аңгырлыг ажылынга эрттелээр хемнеэрге (1976—1980 чылдарга болгаш 1971—1980 чылдарга болгаш) чүүт документтиг турган, ынчаар дээш чүүлдерни ыяның мурнунда үнген кижилерге ук медаль-биле шаннаар

БӨМБУРЗЕКТИН СУДАЛЫ

СЭТА болгаш ПМА: КЫСКА ДЫҢНАДЫГЛАР, ТАЙЫЛБЫРЛАР

Чилиниң компартиязының манифези

БУЭНОС-АЙРЕС. (СЭТА). Чилиниң хосталганы чаазал алыры ырынай эргежок чугула. Оны чилиң алырда чаңгыс эптиг оруу-биле баар херек. Одуруктуу, дозрбечи ёзуга удур демисеглдиң болгаш улусчу тура халымшыккының түгүл бүтү шинчиринг ындүрер үе-шак келген. Чилиниң Компартиязының мында таратқан манифези ынчалдыр ангылаттынган.

Чилиде иштиң политиктиг болгаш экономиктиг байдалга баа делегей байдалыга хамы аныяктың коммунистер оң делегеректей документиге берип, шерит-фашистиг диктатураны дужүрер дээш, хосталга болгаш демократия дээш демисеглге боттарының хүрээлениң сырый каттыштырынче бүгү чаңгыс патриоттарыны кыйгырган.

Араатанныг кеминг үүлгедиглерни ыыган болгаш боттарогнда садыл-хөөлээп турар дерзин ёзу-чурумнуң дарлалының алдында Чилиниң турарын манифестиде чугаалаан. Пиночет биле фашкан— чонның таварыжы бергени хемчээл чок улуг бергеглерниң база чуртуун доңналжы бергени параже-котараддың кол бүрүүлүглары-дыр. Фашкан иштилелди аажок улуг дорайгаашкынга чедирип келген. Ажылчы чонларның болгаш чонуң ортунак кезектериниң күселя-биле каш саанын ыыгылар дыка баяан. Милитаризм ажыл-чорудулганың бүгү талыларынче шуурлуп кирген. Дээрбедээшкиндеп бүгү социал кезектер нараждан турар. Социал чорудээлер ыырнай эриин ашкан.

Чилиде диктатура күштүгдээ бол, күүтен ивес-тир. Рейганның чазаанның талазындан ацаа бүгү-ле болдунгу дег дузаламчыны коргуун турар. Ынчалза-даа ам-ы ол ёзу-чурумну чон деткивейн турар. Оон удурлажыкчыларының хүрээлеңи хүннүң өөрү орар.

Фашкынын дужүрерниге бүгүденнң эвилеп болгаш демисеглп херек — бөгүнгү кол хүлээлге ындыг.

Ам-ны калбак чаңгыс эпче, боттарының өргелерни намгаалап демисеглче бүгү демократтыг күштерни кыйгырып тур бис. Ёзу-чурумнуң күүтүүгүшкүнүге күүт-түүгүшкүнү-биле харымылаарывче кыйгырып тур бис. Холду суга салып алгаш олурбас болгаш Пиночетниң эрге-чагыргадан кажан ойталаарын чанаваас, дайзынның мурнуунга чүдек-бүжар дужүп бериишкин кылдыр сайгыдырын болгу дег жанакчы турушту эделеес ужурлуг бис деп, Чилиниң Компартиязы демделээн.

Оппозицияларда янзы-бүрү идеологтуг агымнар барындан хамаарылга чокка, Компартия бүгү-ле оппозитиг күштериниң пиштүүнүң чаңгыс эп дээш деп, оон манифезинде онзалап демделээн. Ол ылгалдар биле-дээш ужурлуг Чоокку үениң программазынга үндезилээш, демократияны болгаш хосталганы чаалап алыр дээди эпче сорулга оларның шүтүүгүн каттыштырып турар.

Диктатураны дужүрер сорулга-биле каттыжышкынче базарыга бүрүн белекки Компартия изергейлеп тур деп документиге демделээн. А кандыг орустап баарын оон соонда чон болуушкинирээн алыр. Ам дээрге башкалап-чырытын, ап-слар чаржаажыжышкыларының үеш ивес-тир. Ындыг чүүлдер кол эрге-ажыктарга чорүшиек болгай.

Чилиниң удуг хосталгазы болгаш болдунуң эргелери дээш болдунуң демисеглниң төөгүзүт чаа үеэзиче шаанчып эгелээн. Чонның удурлажыкшыл чорудулгазының баштайгы үе-чагазында бис деп, документиде айтыкап.

Чилиниң ажылчын ангызы болгаш бүгү чонну Компартиязыга бүзүрен болур деп, манифестиниң түнелиңде чугаалаан. Фашизмге удур демисеглге оон эвээш ивес удуртукчулары болгаш аяла болдуун кежигүнерин аны-тыныдан чарыгаа. Шичалаза-даа партия кадагалаттынып артган. Ол болдунуң чыскаал туружунда. Фашизм ону чок кылып чыдаваа-дыр. Болдунуң ангызы, чонну, төрээн чурту-биле кадыг Компартия болдунуң хүрээлеңин күүсеглп тур болгаш күүсеглп тур. Ынчаларның Коммунистиг Эвилел партия-биле нады демисеглп турар.

ПЕНСИОНЕРЛЕРНИҢ ЧЫСКААЛЫ

ТОКИО. (СЭТА). Боттарының дар-бергелерге байдалынче кылзангейин таала түзүп таап 10 мүн ажыг япон пенсионерлер. Токионга чыскаал арттырган. Чаа сан-ның чыдында социал-биргедер-хөрегелерге акша дөмей-хөөшкинеттиг төлүп дыштыр ыыгылар ышкаш чүүлдерни чугаалаан.

КНО-НУҢ КОЛ АССАМБЛЕЯЗЫНЫҢ СЕССИЯЗЫНДА

НЬЮ-ЙОРК. (СЭТА-ның кыр). «Кандыг-даа хевирниң чепсээн космос делгеминге сайгара тургузарын хорүүр дугайында керээни чарар дугайында» Совет Эвилелиниң саналын КНО-нуң Кол Ассамблеязының XXXVI сессиязының хүн чүрүмүнүң айтырыы кылдыр киирерин сүмелээн. Ынчаар чиитирнин англамблеяның Кол комитези хүлээп алган.

1957 чылда Чернин совет кылымал спутнигин салып үндүргени-биле эдистээн космос ус-чагалының ырынай эгелээнден тура-ва Совет Эвилели космос шүүт-ла тайыңның кадыг ажылгажылганын кавызы болдуун, дайзын сорулгаларына ажыглаар чорүктан хамгалаттынган түрүүн дээш күжениишкинчерин сокпаал чок салып келгенни комитетниң хуралынга чүве чугаалаан тур, ССРЭ-ниң төлөөлекчизи В. Ф. Петровский сагындырган. Космосту милитаризастаарын болдурбазының дээштиг хемчегларын алырының эргежок чүгүлээ бөгүн ковчуг чүгүлээ чүүл болу берген. Боо-чепсекти эндерилирер чорукту космоска пептередирн кижи төрелгетпнге коргуунуг уржуктарлыг шак ынчаар дайзының тыштың кезиринин айтырыыл улгаттарың турарын совет төлөөлекчи онзалап демделээн. Совет Эвилелиниң ганзадап турары керээни чарар аларны ганзыг-даа төлөөлекчи чүве бөөрни кажан-даа болдурбас арганы берип, космосту дайзын сорулгаларына ажыглаарының орүүнга идегелзиг моондакты тургузар ийик. Космоска боо-чепсекти эндерилирерин болдурбас моондакты тургузалп, ол керээ ядролуг дайзының айтырыл биччелеңи, ниитизи-биле делегей байдалын кадыкшыларынга идар бөөр ийик.

Америк делегат совет саналга үүрланыр саналбергеш, «ол айтырыгны КНО чүгүлээлгирининг полгучалынга чигзинни турарын» илергейлеен. Хей үнза ажылган болдур «Шаттл» дээр космос нерабльдерни салып үндүрериниң программазының дыка улуг кезии Пентагонның негелделерин хандырарынга барган болгуруг бермиктээн ажыр болза, АКШ-тың ол туружун биляп алыры берге эвес.

Хүн чүрүмүнге Совет Эвилелиниң бир-ле дугаарында киирегээнин ескө-даа айтырыгларны сессиязга чугаалажырын комитет деткип чугаалаан. Ол айтырыглар хамыктың мурнунда боо-чепсектерни, бирги ядролуг, ядролуг чепсектерни эндере будурерни кыягаарлазарынче, дайзын тыштың кезиринин айтырыын бичелеңиринче, делегейге кадыг ажылдажылганы калбартырынче угаанган. Массалыг узуттаашкынның черсеенин чаа хевирлерни болгаш ынчаар чепсектип чаа системаларын ажыглап кылырын болгаш будурерни хорүүр, ядролуг чепсек чок күрүнелерниң айтырыг чок турарының магалыктарын бажыглаарының дугайында делегей керээзин чарары— ол айтырыгларның арапында киирип турар.

Комитетниң сүмелээни хүн чүрүмүнүн айтырыглары ниитизи-биле күрүнелерниң аажок хөй мурузузунун Чер кырынга политиктиг байдалды кадыкшыларынче, дүнгүүрүүр чорукту чавырыызырарынче, боо-чепсекти эндере будурерни шогаларынче чүткүүлүг илергейлеп турар.

Ынчаар турбуже империалистиг кол-кол күрүнелерни, бирги ялчегде Каттыжкан Штаттарның төлөөлекчилери Пекинниң делегациязы-биле каттыжып алгаш, аяты үениң он чүгүлээ айтырыгларын дугайы чугаалажылгалардан делегаттарының кичээнгейин чарыгтыырарын. Ынчангаш даап болаттынган янзы-бүрү болгаш идергей-ле өөрүү-чаңгылаг темаларны чугаалажырыы олларга дыка-даа ыраажыраан Чаңгыс Кытайның болгаш бодуунга барыын таваку эвилелчилериниң деткимчээн-биле АБШ «сафган» болгаш «кампучиа» айтырыглар дижир түвени хүн чүрүмүнге киирерин чедип алган.

Сессия ажылын үламчылап турар.

В. ВАСИЛЕЦ,
Е. МЕННЕС.

ПОЛЬШАДА БАЙДАЛ

ВАРШАВА. (СЭТА). Польшада байдал нарын болуун ар-ышкаш. «Единодушество» профсоюттуң съездиниң эрткеннге-биле үлегбаштыр тургустунган байдал дуза-ланнаар демократтыг партияның 1-ги комит.диваң председуму неделгел кылган. Политиктиг болгаш социал экономиктиг байдал удаа дорөйтаан деп онда демделээн. Бараанарны будурериниң болгаш садыл-маганнче ниитеренних кызырамыыштыыл-кылдыг удаа халыылаткан. Рынокту четпес ажыдаан турары, чиижеңгөө-биле садыглажыр чорүктуң өскени болгаш оскө-даа багай болуушкуннар чоокуп аймдырары дээш дүүгүлээнин болгаш буурел чок чорукту болдуруп турар. Ап чорудун турар хемчеглер бөттүг түвелеңдер бербейн турар.

Хей ниити коруы-чүрүмүнүң кошкалары-биле, ниитилел-политиктиг тургүүгүнүң принципгерни бомаңнарынче үлегланган негелделерниң болгаш чугаалаарын үлгатнаны-биле күштелип турар ол болуушкуннарның салдарындан турта эрге-чагырга дээш политиктиг демисег, ползыа күрүнениң бантаан турарынга ыыжаан турар демисел чорун турар.

Чүүлгө тургустунган байдал хей-ниити дүүгүжүглээлриниң негелделерни кошкалырынга ары үлегринче ыыжаның турар, кол-ла түвө болза түрлө удур демисеглнгө болуп турар. Күрүнениң кол эрге-ажыктарын болгаш оон аажок ажыдан турар органнарын бажыглаары, администрацияны болгаш улус ажыл-агыйын күрүненим, ажыктыг үүлгүүр ажыл-шинээн күштелдирери эргежок чүгүлээ. Шлангның шүүлге эрге-чагыргазының дээдө органы болгур сеймниң ат-алдарын бажыглаар керек.

Деделеңдер бистин чаңгылдаашкынын бажыг чорүүн бүзаар дээш ол талазы-биле оралдаашкыннарны кылып турары ол айтырыгдыг дээп бистер санап турар бис. Төөгөн медээлелдиң авторлары ооң ынчаар демделеңнер. Антисоветчи хөөннерни оскөдүп үеэлүрери ораалакшы турар харыы-салга чок кижилерни кайгыг-даа үүлгедиглерни бүүүү шаап турар бис. Ол кижилер дооре чоокуп чаагай чорүүнүүн, күүүне эргежок дугайында, күүүне эргежок чүүлдерни төөгүүлүүр дээш ыыжаан турарлар. Совет эвилели болгаш чыдаалыг күрүнелер-биле эвилел-ни күүүлер-биле ыыжаан ажылдалынга Польшаның дашты политиктиг үеэлүрери ариннырыгга ойжа ягаанга. Профсоюттуң-шыкының Үдамык съездиниң баш үүлүр үүлүнге алган антисоциалистиг шогаашкынчыларын, ооң ниитизиле «Чөөн Европаның улустарынга ыыгырымны» деткөөн барыын бүүүүлээ парламтының түгжай ажылгаларын үүлгүүнге-биле кадыг харыы үүлгө парлаан.

Ада хөлбаштыр Польшаның профсоюттуларының адырлар аазы-биле чөөнгөөрөөлгө комиссиязы медеглел ыыган, ында чугаалаа турарлы болгаш шак ындыг ажыктыгны болза чуүүлүг девискэриниң дашкаар туруп турар профсоюттуларның ыштынга херектеринче холгаарлаашкынның профсоюттуларның ынмычөшкинин тоогузунге турун керобан ушур-дурум чок чорүүнүн чижээ-дир. Ол чорук профсоюттуларның хамаарышпас болдурунун ац бодалгыгар привилегиялерни үреп турарындан ангыда, полак удустун болгаш социалистиг күрүнениң амыдыралчы эрге-ажыктарынга, ПУР-нүң делегейде авторитетинин болгаш ажыл-үүлүнге социалистиг чүүлдерниң амыдыралчы чөөнгө-дээ ажыглаттынган шаанда база ажыктыгларынга үдур үүлгаанган.

Үе «кыйгырыг» польша ажылчын ангының эрге-ажыктарынга чөрүшиек. Бүүү, деп-ээлгедиг ажылчы чөөнгөөрө хамаарыштыр кеминг үүлгедиг болур. «Солидарностиге» каттышкан ажылчы чөөнгөөрө хей маалдан кижилиг отрядының харек кырында үлегбаалдарын ол ылгастөөйн турар деп бис ханыы-биле бөөрөп турар бис. Ол кижилер ажылчы чөөнгөөрө чаагай чорүүнүү дугайында, күүүне эргежок чүүлдерни төөгүүлүүр дээш ыыжаан турарлы болгаш антикоммунистиг бүүүүлээ чүүлдерни төөгүүлүүр дээш ыыжаан турарлы болгаш партияның политиктиг демисеглнүү чорүү турарын хереглеп турар.

Г. ХОЛЛДУҢ ЧУГААЗЫ

АФИНЫ. (СЭТА). АКШ-тың империализмин делегеңде эң-не чидиг, дээрбечи болгаш ханзырак ярааган боо-чепсектерни ындүрер дээш, ооң сорулгазы чаңгыс — делегейни дарлаар күш-ажылчы кижилерниң дериңден, ханыңдан, карааның чажындан милиард-милиард доллар-ларны соруп алыры дээш, чер бомбузунниң кайы-даа булуңундан бойдус нурлавырларын дээрбеден турган байыыр дээш делегейге бодуунуң тергиделиң тургузары болур. АКШ-тың империазизмин делегейни бодуунуң ламаарыглагыг девискээрни кылдыр, Барыын Европаны бодуунуң мурнуку одуругда шерит баазазы кылдыр каруп турар. Ядролуг америк ракеталарны Европаның девискээринде тургускуулаан, а оларны салып үндүрериниң дүүлүүлерин Пентагонуң генералдарының хоорүүлүүр деп бадыткалды кылган. Ол ыят чок нүүл Куба чазактың талазындан-даа база Фарабундо Марти аттыг национал хостылга фронтузунуң-даа (ФЭХФ-нин-даа) талазындан шинтирилиг бүрүү шаанчыш-кынга талаарышкан. Ындыг янзыныг мегелээшкиннер болза, Сальвадорнуң херектериче АКШ-тың холгаарлаашкынарының күштелип турарын делегейниң хей-ниитизиниң кичээнгейиндеп чөөнгөөрөөнче үлегнаан.

Оон-биле чергелештир АКШ-тың Сальвадорда шерит талазындан хөлгаралашкынарының дугайын америк парламтының бедиин медеглел турар. Чижээлээргее, «Вашингтон пост» ыыгырының сөөлгү ийи чылдарның дургузунда Сальвадорга янгтатырет бүүрүүлүг шерит дузаламчыларын киришпиир АКШ-тың көргүскен дузаламчыныңың 10 мил-лиоплан 1,35 миллион четкен салыгсомдөөшкин, ол дузаламчыларны үлаң ыыгыдырынге» Вашингтонның белеңня айтып биижп турар. А Сальвадорда эрге-чагырга бөлүктелиниң шаанчыгы чорудулгаларын АКШ-тың шерит «чөөгдекчилериниң» шүүт-ла бөөгүдүр турарының бирмаа-дааларын болгаш АКШ-тың напалмны айтыыл чорудулгаларынга ыыгыдыр ыыгыдыр ол шаажылал чорудулгаларынга ыыгыдыр берт. түүлерге дээр америк түскай шерит кезээниң кирижип турарын «Нью-Йорк таймс» солуң миниип турар. Сальвадор эрге-чагырга бөлүүлелиниң

В. БРАНДТЫНЫҢ ХАРЫЫЗЫ

БОНН. (СЭТА). «Штерн» журналдың айтырыгларынга харыыдан турда, Германиянның Социал-демократтыг партиязының даргазы В. Брандт ГДШ ТК-ның Чингине секретары, ССРЭ-нин Дээди Совединнин Президиумунуң Даргазы Л. И. Брежневтин бо чылын ГФР-ге эки-чорук кылып келирин «ыыжыын биле Чоок болгаш Барымы чүүлгерниң ариинга харылаалаанын калбартырынга база ылангчы чепсегленнишкинниң дужүрер талазы-биле чугаалажыышкынарга чаа чугула болгаш ажыктыг дузаны чедирер» деп бодалын чугаалаан.

«Вашингтонда повгервативтиг администрацияң Бонның Чоок чүк-биле сыгыр харылаалаарынга илергей-ле ынчаар чугул кайчаа корүү турар силер» деп айтырыга харыылаан турда, ГСДП-нин даргазы мынча деп медеглээн: «Боттарывыстың айтырыгларывысты амга чедир боттарывыс ышкаш ыыгырлаан ийик бис. Моон сөөлгөөр-даа ындыг болур. Бир эвес эргежок чүгүлээ болду бергей. Ранышкынның кичээнгейин дүрүктик ыңыг байдалын бис. тин камгалап арттыгыр бодалдыынче үлегнаарыг бис».

Барымы Европа АКШ-тан хамаарылга чок чорүүтү чедип айыр аргазы бар бе?— деп айтырыгчы В. Брандтыга корреспондент салган. «Оны күүгөр ийик мен. мегелээ-даа ооң аажок бергеэни билир мен» деп харыылаан.

ТУЛЧУУШКУННАР УЛАМЧЫЛАВЫШААН

БЕЙРУТ. (СЭТА). Ирактың фронтузунда дайын чорудулгалары уламчылавышаан.

Сөөлгү хоюктарда фронтуунун янзы-бүрү участоктарынга мегелээшкиннер уламчылаан, ооң түлелиңде ирак талаа 37 солдатын, 2 танкызын, 2 артиллериня боолун, 5 түүк машинаазын оңнугган деп, Ирактың ког шаанын.

ЭЖЕЛЕВИШААП

ЛУАНДА. (СЭТА). Расистиг Мурнуу-Африка Республиканың шеригнерин Анголаның Кубаны моңгулдан чүве үлдөрбеен чөөс, харын-даа оларның санын улам көөдүлдип турар. Унитаның дээрбечилерин расистер бүгү талазы-биле деткип турар. Шиндыг дузаламчы чоок болза, ол дээрбечилер чылча шаптырар дээрнин расистер биле тулып турар.

«Чөөнгөөрөөлгөнер» улам көөдүлдирнче, боттарының турушгарын Анголаның мурнуу районнарынга бажыглаарынче бодунуң дооредөө чалчаларын Мурнуу-Африка Республиканың Намибиа шеригнериниң ког командлакчызы генерал Голденьое кыйгырган. Ынчангаш Мурнуу-Африка Республиканың расистери тешкинни хөөн тургузар. Анголага улуг көөнгөлгө-лыыны улаамчылаар. Начаарга тергиделиң хөөнүн болгаш-даа ындыг шак ынчалар боттандырып турар-дыр.

ДАЙЫННЫ БОЛДУРБАС!

Онаан ындыдан долу деткимчеге даянгаш, Япониядан шерит-үлегтүүр компаниязын бышыглазары уламчылавышаан: чуүл болза боо-чепсектерни үндүр сазарының чери болуп, «бот-нангалап нуштериниң» үргүлүү чадагы чогаалтаар. Американың Каттыжкан Штаттары-биле кадыг Япон ортулыктарның девискээрлеринге шеригниң сценалде вертолеттерниң ханпаамаа чоруүүп турар.

Бүгү — ачылгынналар, чаргалыннар, ойбан-чаанчылар, партия болгаш правительства ажылчыларының чаагай чорүүнүү, күүүне эргежок чүүлдерни төөгүүлүүр дээш ыыжаан турарлы болгаш антикоммунистиг бүүүүлээ чүүлдерни төөгүүлүүр дээш ыыжаан турарлы болгаш партияның политиктиг демисеглнүү чорүү турарын хереглеп турар.

Е. АНДРЕЕВА

ИЙИ АЛЁША

Карал ак-кок, күзен-сарыг чүрбээштерлиг,
Кадыр тейге бичии оолчук көрүп турган.
Оон баары, ууу чалым чанын орта
Орус шинель кедип алган солдат турган.

Ада-чурттан, бажыңындан дыка ырак
А ол бедик тенкинин орта тургужеге
Соонга донуп, ортке чиртип, олуп эрлис,
Солдат дээрге, кандыг берге эртпезин дээр.

Дайзын-биле коргуш чокка сегирнин ап,
Лары тыныл, хөйүү көрүп келгениңден
Ары ширнин, диңнам түрлүг болу берген
Алёша ам маны ээштә турары ол.

Оон дээрге, аңаа-ла бир бодуун ооп-дур.
Опчок болгаш сонуургаачал, билдиңнг-даа.
Москаага торуттунгеш, аңаа чүрттап.
Моонзан чокка өөүп келген Алёша-дыр.

Хелбээ-кожа оолдары дег, лаймычы эр,
Хертеш дүмчүүн кезээде-ле сүйбан чоруур.
Төрээн чүрттан солдаттыва чорааны дег,
Тамчуу чок дириг болуп артып калган.

ОГЛУМГА

Дүүн чаа мырай каттырычыг чаш тол турдум.
Чүве болза, «Авай!» дээштиң шоорлур турдум.
Дүвүрел чок, кайыые-даа чорун боор мен, —
Чү деп чү дээр, улуг кижи болган-дыр сен

Күзел чүткүү, чигзиниглиг билиишкинниң
Хүнден-хүнче аравыста өөүп бараа.
Часкы шагның сагыш човаа, болдат ээвс
Салгалдарның аразында чиргүлээр-дир.

Чашы шаг дег, кезээде сээ хереэм-даа чок,
Чанын орта аргалаңып олурбас мен.
Ынчалза-даа чүгле бодуң дилиңдиве
Ынакпылым, салгаашкыным алган баар сен.

Шак ол шулуг — төрээн черни делгемнери.
Сеткил, хоор чок, хоорай, ажыл, дүвүреглер
Чаа хүн-биле алган чоруур бүгү чүвүл. —
Сенээ чүртаар, өлүм чогуе улаачылыг.

Оңчулдурган: О. СУВАКПИТ.

«Хол кыдыында» деп В. СЕМЕНКОВИЧИНИҢ фотоэтюду.

ЭКИ-ЛЕ КИЖИ

Сураглыг япон режиссёр Акира Куросава дутаймында чырыткага хөй чүүлер болгаш материалдар үнген, оон ажыл-чорудулгазыны алаш ыаш номнарда сайгарган. «Дерсу Узаланы» тырттырып турда, оон-биле кады ажылдап турган совет режиссер чамдык солуп, кагтырыныңыг таварылгаларыны «Неделяга» бижээн. Оны бистин солуунуун номчукчуларынга бараалгаттывыс.

Ажылдай бистиң аразывыстар дег шыдамык, хорадаанда — чаныыл! Киноо чоонгулаарыы берге, шыгыы, ыыт чок. Чүге дээрге, ыыт-чаңнаар, ыыт чок! Ынчалза-даа чүвениң

Бүгү чурттарның пролетарийлери, каттыжыңнар!

ШЫН

СЭКП Тыва обкомунуң, Тыва АССР-ниң Дээди Совединиң болгаш Министрлер Чөвүлелиниң органы

№ 219 (11717) | 1981 чылдың сентябрь 20, воскресенье | 1925 чылда үнедиишеттингеи. | Өртээ 2 ап.

АҢГЫС АНДАРЫЛГАЗЫ

Күскү чер андырылгазы—келир чылдың дүжүдүнүң бир үндезини ол. Күзүн андарган аңгыска шык хөй сиңер болгаш ол андартынмаан черниниге деңнээргe, шоолуг бусталып үнмес. Күзүн андарган черии чазын болбаазырадыры, аңаа чемиш-чидиглелерни чажары база эптиг. Хөрзүн тараа хоорзуну, тараа кудуруу болгаш өске-даа органиктиг бүдүмелдер-биле кады андартынар болганда, ооң чемнжи хөй болур. Ооң-биле чергелештир аңгыс андырылгазы бок үнуштер-биле, үнүш аарыглары болгаш хоралакчылары-биле демисежириниң дээштиг аргазы. Шинчаиган тарылга шөлүн чазын удур андарарының орнунга күзүн белеткеп алыры ажыктыг.

Ол дугайын республиканың мурнакчы ажылагыйларының дуржулгазы бадыткап турар. Чижээ, «Кызыл тараачын», «Саян», «Ленинчи орук», «Бурган», «Революциянын чалбыыжы». СЭКП-нин XXV съездизи аттыг, ССРЭ-ниң 50 чылы аттыг совхоотар, Көдээ ажыл-агыйның дуржулга станшиязы чер андырылгазынче чогуур кичээнгейин салып, өскелерден эки дүжүттү агаар-бойдустуң таарымча чок чылдарында безин өстүрүп келгеи.

Аңгысты эрте андарган тудум-на, ажыы бедик болур. Дүжүт ажаалдазы эгелээрге-ле, хосталган шөлдерни дораан-на, харын-даа комбайнның соондан-на андарары чугула. Бо чылын элээн хөй ажыл-агыйлар, оларның аразында ССРЭ-нин 50 чылы аттыг совхоз, шинчаар хылып турар. Ында бо талазы-биле ажылды организастап турары үлегерлиг. Күскү чер андырылгазында тракторлар шуптузу хөрзүн үрелиишкинин болдурбас кожуг машиналары-биле чепсегленген. Ук ажыл «УТКА 25 чылы», «Куш-ажылдың хостуу», «Улуг Октябрь», «Россия» совхозтарда база эки. Оларда механизаторлар эөлчег нормазын ажыр күүседип, ажылды шынарлыг кылып турар.

Бо хүннерге чедир республикада 70 муң гектар шөлдүң дүжүдү ажааттынган, хосталган черлерни шуптузуп андарып алган турар ужурлуг бис. Шинчалзажок ажылдың темпизи ам-даа оожум, чамдык совхозтарда бо чугула кампанияже кичээнгей кошкак. Ооң уламындан амга чедир андартынган чер түгле 14 муң гектар, азы планның дөнгүп-ле 10 хуузу четкен. Күскү чер андырылгазының таарымчалыг үези эртип, хөрзүнүүң донарынга чедир чангыс-ла ай артканда мындыг байдал кижи бүрүзүн дүвүредир ужурлуг.

Аңгыс андырылгазы Кызыл районнуң ажылагыйларында оожум чоруп турар. Ында 22,5 муң гектар шөлдүң түгле 150 гектарын андарган. Ол районда кукуруза, картофель, ногаа болгаш өскеда культуралар ажааттынган шөлдер хөй, шинчалзажок олар андартынмайн чыдып берген. Ооң чылдагааны түдел? Ол түгле совхозтарның удуртукчуларының болгаш тускай эртемниглериниң ажыл-агыйжы эвес чоруу-биле тайылбырлаттынар. Бо ышкаш байдал өске-даа черлерде бар. Чижээ, «Өөк», «Найырал» совхозтарда ук ажыл база-ла оожум, тракторлар ээлчег нормазын безин күүсетпейн турар. Чер андырылгазында агрегаттар база эвээш. Ылангыя «Шамбалыг» совхозта чер андарар 11 трактордуң түгле ийиин ол ажылче кирген. «Шекпээр», «Барлык», «Чыраа-Бажы», «Большеяк» совхозтарда чер андырып турар тракторлар база дыка эвээш. Бай-Тайга, Тес-Хем, Тожу районнарның совхозтарының удуртукчулары болгаш тускай эртемниглери күскү чер андырылгазынче кичээнгейни база-ла кошкак салып турар.

Часкы тарылгага черни белеткеп турар үеде хөрзүнүүң хаттан үролир чоруун болдурбалының хемчегларын алыр херек. Аңгысты түгле эрозиягa удур техника-биле, а ындыг машиналар чедишпесте, чалгын чок андазыннар-биле дилиндектей андарары чугула. Суггаттыг черлерге аңгыс андырылгазын часче соңгаарлатпайн, амдан эгелеп чорудар херек, түгле дээрге хөрзүнде шык четчир-дир.

Аңгыс андырылгазының планнан октябрь айның ортан үезинге чедир ыяап-ла доозар ужурлуг. Шинчалзажок ажылдың темпизи ам-даа оожум, чамдык совхозтарда бо чугула кампанияже кичээнгей кошкак. Ооң уламындан амга чедир андартынган чер түгле 14 муң гектар, азы планның дөнгүп-ле 10 хуузу четкен. Күскү чер андырылгазының таарымчалыг үези эртип, хөрзүнүүң донарынга чедир чангыс-ла ай артканда мындыг байдал кижи бүрүзүн дүвүредир ужурлуг.

Аңгыс андырылгазы Кызыл районнуң ажылагыйларында оожум чоруп турар. Ында 22,5 муң гектар шөлдүң түгле 150 гектарын андарган. Ол районда кукуруза, картофель, ногаа болгаш өскеда культуралар ажааттынган шөлдер хөй, шинчалзажок олар андартынмайн чыдып берген. Ооң чылдагааны түдел? Ол түгле совхозтарның удуртукчуларының болгаш тускай эртемниглериниң ажыл-агыйжы эвес чоруу-биле тайылбырлаттынар. Бо ышкаш байдал өске-даа черлерде бар. Чижээ, «Өөк», «Найырал» совхозтарда ук ажыл база-ла оожум, тракторлар ээлчег нормазын безин күүсетпейн турар. Чер андырылгазында агрегаттар база эвээш. Ылангыя «Шамбалыг» совхозта чер андарар 11 трактордуң түгле ийиин ол ажылче кирген. «Шекпээр», «Барлык», «Чыраа-Бажы», «Большеяк» совхозтарда чер андырып турар тракторлар база дыка эвээш. Бай-Тайга, Тес-Хем, Тожу районнарның совхозтарының удуртукчулары болгаш тускай эртемниглери күскү чер андырылгазынче кичээнгейни база-ла кошкак салып турар.

Часкы тарылгага черни белеткеп турар үеде хөрзүнүүң хаттан үролир чоруун болдурбалының хемчегларын алыр херек. Аңгысты түгле эрозиягa удур техника-биле, а ындыг машиналар чедишпесте, чалгын чок андазыннар-биле дилиндектей андарары чугула. Суггаттыг черлерге аңгыс андырылгазын часче соңгаарлатпайн, амдан эгелеп чорудар херек, түгле дээрге хөрзүнде шык четчир-дир.

Аңгыс андырылгазының планнан октябрь айның ортан үезинге чедир ыяап-ла доозар ужурлуг. Шинчалзажок ажылдың темпизи ам-даа оожум, чамдык совхозтарда бо чугула кампанияже кичээнгей кошкак. Ооң уламындан амга чедир андартынган чер түгле 14 муң гектар, азы планның дөнгүп-ле 10 хуузу четкен. Күскү чер андырылгазының таарымчалыг үези эртип, хөрзүнүүң донарынга чедир чангыс-ла ай артканда мындыг байдал кижи бүрүзүн дүвүредир ужурлуг

ЭКОНОМИКА КАМНАЛГАЛЫГ БОЛУР

САҢ-ХӨӨ ЧУРУМУН ШЫҢГЫЫ САГЫЫР

Республиканың чамдык министерстволарының болгаш ведомстволарының, СЭКП-ниң XXVI съездиниң шиитпирлерин база СЭКП ТК-ниң, Совет чазааның Министерстволарының чүрүттүр болгаш бодуруглелиг ажылгаларның итогуларын шүлүктүрер хөлчүлүг үлүг идегир болган. Ажыдыгда будурулгелерге сөңгүр чылдарга хей түңнүг сонгучалга болбайн. Бүрүве өттүлүг чогуг үүртүлгелерниң болгаш бүгүн шынарлыг киирүү турар.

Чаңыг министерствозуның будурулгелери 1980—1981 чылдарда саң-хөө-ажыл-агый чорудулгаларының ыяк көрүүлүг үлүүлери талазы-биле эки түңнелдерни чедип алган. Дүттүг чылын бирээ сөөрүлгазының планын 101 хуу, ишти чемисилгеннин 102,1 хуу кудуратка. Сөөрүлгага пландыг 0,41 хуу кудулаткан, пландан ажыр 379 мун рубльдин орулгазын алган. Бо чылдың 8 айларының бараан саварылгазының планын 102,3 хуу хүүсеткен.

Бо бүтүүге чедип алырыкчы контроль-экономиктиг ажылдың үе түрүлгелиг, специалистиг коллективтерниң, камналдыг ыяк-көрүүлүг, будурулгелиг эвес чарыгдалдарны болгаш чаңыргылыг материалдарны шилгээрлиг ыяктыг үлүг идегир болган. Ажыдыгда будурулгелерге сөңгүр чылдарга хүн-ажыл күш-ажыл хөлчүлүг болгаш хүш-ажыл күрүлгелериниң ыяктыг болган чиг ажылгаар талазы-биле үлүг ажылдарны чорудуп турар.

Чаңыг министерствозуның будурулгелери 1980—1981 чылдарда саң-хөө-ажыл-агый чорудулгаларының ыяк көрүүлүг үлүүлери талазы-биле эки түңнелдерни чедип алган. Дүттүг чылын бирээ сөөрүлгазының планын 101 хуу, ишти чемисилгеннин 102,1 хуу кудуратка. Сөөрүлгага пландыг 0,41 хуу кудулаткан, пландан ажыр 379 мун рубльдин орулгазын алган. Бо чылдың 8 айларының бараан саварылгазының планын 102,3 хуу хүүсеткен.

Хлеб заводтарында чиг-этти шимчээшкинниң операциялыг үеэш үдүрүмүттүнмээн. Үндүр бижилгелерни, бараадаттынган чидиктерни сагыйлы чорудуп турар, ынчангаш эвээш эвес далган ажыр чарыгдаттынган. Пиво заводунда шыа саваларның чарлырын эвээжелир хемчег алдаанында 1980 чылда болгаш 1981 чылдың бирги чартыныза чарылган шыа саваларның ортээ 14,2 мун рубль болган. Шоодай саваларны сайгарырынга чарыгдаа үеэш, ынчангаш ажыр чарыгдаа 27 мун рубль четкен. Ол саваларны ий-шаанда эгитпээни дээш 22 мун рубль үндүр база төлээн.

Сүт комбинадым (директору Х. Аллаҥаа, кол бухгалтери Т. Гавриченко) сөлөөлөргө сүт үүрээн алыргага ламынадырлыкчылар чылчы, дорбаан эвээжелир түрээн. Сүт производствоннын ырлыктырын сайгарырынга ынчалыктыг үеэш-ла дээштиг бөөн турар. Бистиң будурулгевис изиг сүг чокка ажылдаттынмас. Ынчангаш ол дээрге оюн база бир чүгүлээ курлавыры түүш төлөөде, ону хумагалыг ажыглаарынче кычаанныг күштелиргеги. Бир эвес беш чыл дургузаар бир центнер кобальт концентратыг будурулгеге 575 гигакалорийн чыг ажыг энергиязы ажыглаттынып турган болза, амды үеэш продукциянга единицазынга ажыглаттынар чалыдылга чарыгдалы түүш ажыг гигакалорийге кыскырылган. Ону колдуунала ажыглаттынган изиг сүг-ну артынчы кыдыр төкпейн катап ажыглаарыңаң аъдыңга чедип алган.

Ажыдаттынган хайның турар изиг сүт мурнунда аналаа аккан хемчээлиг дег курут чөрже тиктүп турган. Оны катап ажылдаарынче уеланган хемчеглерни ажыглап ыяктыг чедир хей чыдар аргелеп. Баштай ону кирпүүлерны чыдыкаанынга шенээн. Оон соңгаа ону гидрометаллургия дегинин аппаратураңа бажынчы чыдыларынга, технологтуг чорудулгага ажыглап турар апаран. Ажыглаттынган изиг сүүнү катап ажыглаанындан түүлө бо чылын ону 3781 гигакалорийни камнап алган.

Оске бир чижек. 1975 чылга деннеңге эртеен чылын бир тонна кобальт концентрадын будурелеңге электри энергия чарыгдалы чөзү мун киловатт-шакка ыяктырылган. Оңгу беш чылда оон мурнунгазынга деннеңге акыяк ажыглаарын ийи чартык катап, магний окизин будуп чартык катап авээжеткен. Ол бүтүүнүң ачызында белен продукциянның бог-үнезин 21,5 хуу чиигээн. Ынчангаш рудадан концентрат үндүрүп алыры будуп чартык катап оскен. Бистиң улуг будурулгевистиң камналга талазы-биле ажылындан оске-даа ыяк шыдыг чижектерни көргүүр болур. Бо чүгүлээ херекке үлүүн киирери эң чүгүлээ сорулга деп чүвени улусчу контролёр-лар эки биляп турар.

Республиканга сентябрь 18-те эртеен чаңгыс аай политхүннүң темазынга хамаарыштыр

КИЖИ БҮРҮЗҮНҮҢ ХҮЛЭЭЛГЕЗИ

Элчегелиг чаңгыс аай политхүннү эрттиреринге Ныгыл районда «Тинилелге» совхозта партком (секретары Ч. У. Монгуш) белетелдеп баш бурунгаар чөрүттүмен. Баштай чеже коллектививиле, бригадага ыяктыг ыыларым, ынчаар аңаа чүве чугаалаарым тодаратхан. Ыяктыгылерге партком секретарым, мээзе Советтиң күүсюмунуң даргазын, совхоз директорун, профсоюзтуг ажылчын комитединиң даргазын, коллективтерниң удуртуучуларын, специалистерни темуйлаан. «Шыңгыы намналга, чидириглер-биле демисел — беш чылдың курлавыры» деп политхүннүң темазынга хамаарыштыр ыяктыгыларын олар белетеп алганнар.

Совхозтуң теп шилгээлиг ажыл-агыларынче профсоюзтуг ажылчын комитединиң даргазы Ю. С. Монгуш ыяктыг ыыларын кылып тура, партияның XXVI съездиниңге эң Л. И. Брежневтиң Отчет илередилгезинде, съездиниң өске-даа материалдарында болгаш «Чит-от, ойнаа-хөлүүшкүнге болгаш материалдыг оске-даа курлавырларын камнаар база чөп ажылдыг талазы-биле ажылдың ыяктыгылерин дүттүүлээн. СЭКП Төп Комитединиң докладында кажаалга, хумагалдың күштүлүрлер, чидириглер-биле демисел шыңгыыланыр чорудулгаларның талазы-биле салдынган сорулгаларны чугаалаан.

Шаа аргелекчизи Б. С. Седин сес алгаш, чамдык четпестер талазы-биле болуунуң бөгүлдүрүп чүүлээн. Шаала ажылдан турралар тараанны арыглаар, ону сайгарар болган өске-даа ажылзарга ыяктыг киржин келгеннер. Ынчаар бөгө-даа күш-ажылдың болган ниитиинин корунчүүнүн үүрер ийи чидириглер бар. Оон уламыңдан берлеенин чаңгылаар чедир кылыннымас алы шынар чок, үрей кылдынар, тоттүглөөр чорудуктарга таваржыр. Ынчангаш оларның ортузунга кижизиглиг ажылын күштелдирер чогуур. СЭКП-ниң XXVI съездиниң шиитпирлериниң дүүштүр партия болган экономиктиг өөредилгени ыяктыгылер-биле чеңгелөөр дээш тодаргай ажылды моон соңгаар чөрүүрлүг санаалаан.

Агроном Алекмаа Монгуш чүве чугаалаан, кол-да күчүмүттүнүн күш-ажылгаан. Ферүүчүлүүлүг бөлүктөри, кыштаң продукциянның шынарлыг болуру дээш бүгү хемчеглерни алырын, сөөлээшки ажыл-агыларже дээш кижизиглиг харыыгалдаанның бөлүктөрүнүң ыяктыгылерин үлгээнгейин үлганыргаан. Бо хемчеглерни бөгүлдүрүп ажылга камналга, хумагалал база чидириглер, ажыл-агыйжы эвес чорудулар-биле демисел кадбаар дээрзин айыткан.

Совхозтуң ажылчын кооперациялыг ажыктыгының, ону башкылар черинең дагдаан А. К. Оюн ыяктыгыл кылган. Орта чүве чугаалаан экономист Ф. С. Оюн складка чыткан бараанларны үрелген дээш үндүр бижип турарын шын эвес деп санаан, бараанларның кадагалалы дээш склад ыяктыгылериниң харыыгалдың бөлүктөрин негээн.

Совхозтуң директору В. О. Оюн механизаторларга, ынеен бөлүктөрүн бригадага ыяктыгылер кылган. Машина-трактурнуң эдилелинде, кывар-чаар материалдарның камналгының четпестерин, техниканы будурукчулуг эвес ажыглаар талазы-биле ыяктыгыларын анаа ыяктыгылер. Моон соңгаар камналга, чидириглер-биле демиселди чорудуры кижи бүрүүнүүн хүлээлгези болурун айыткан.

Культура бажынынга суурнуң ажылчы чоннары чыгыын кеңгеп, орта ыяктыгылы партком секретары Ч. У. Монгуш кылган. Камналга, хумагалал, чидириглер-биле демисел дүрбээлиг анаа чүгүлээ болган.

Элчегелиг политхүн совхозтуң девигаарларынче организастыг иртеен. Будурулгенин күрээлээрлериниң илередирилгези, камналганы чидириглерге, чидириглер, ажыл-агыйжы эвес чорудулар-биле демисели моон соңгаар чорударынга ол дүүлээн.

Т. ХЕРТЕН.

«Росводпром» каттыжымышкынның Кызылда демир-бетон кылыглар заводу сес айларның продукция будурер планын 100,9, ону сайгарарының планын 101,2 хуу күүсеткен. План күүселдирин чедип алырыңга хоюдут-бетон белдирининиң коллективи чогуур үлүүн киирип турар. Белдирининиң ажылчыннары арматура, цемент болгаш өске-даа материалдарның камнаг чарыгдалынче киреэнгейни доктаамал салып келгенинниң дүмүлдээ оларның камналгазын чедип ап турар.

ЧУРУКТАРДА: хоюдут-бетон белдирининиң мурнакчы ажылчыннары И. А. Скрипникова, В. Н. Азарченко, Н. В. Крупнова.

А. ЗАПЦЕВТИҢ фотозу.

КУРЛАВЫРЛАР ДИЛЕЛГЕЗИ

«Камналгаже, чуртта бар турар чүүлдерни үлүн долу болгаш чөп ажыглаарынче үлегерлиг ыяктыгылерниң чөпээ-гыларны чорударының хөй аргыларын чаазы-биле көөрү чедип турар».

(Партияның XXVI съездизинге СЭКП ТК-ниң Отчет илередилгезинден.

«Минскиниң В. И. Ленин аттыг тракторлуг заводунда» деп ыяктыгылыг ыыларының чыл эгезинден бээр камнап алган электроэнергияны чүс мун чурттакчылыг хоорайны бир ай дургузунда хандырарынга четчир.

Ыяктыгылерниң санында — камнап аллыңган тос миллион киловатт-шак электроэнергия. Социалистиг хүрөлүүнүң чүгүлээ пуватузун тракторлуг тудуш-тырарының аргыын дээштиг күүсетпеминиң дугайын будурулгенин чертүүлүүнүң чаазында тургускан камналга болгаш хумагалал комиссиязының даргазының орлакчызы, партияның Минск зоркомунуң секретары В. Кеебич чугаалап турар. — Күш-ажылчы коллективтер бо чылын алган социалистиг хүлээлгелериниң күүсетпеминиң дугайын будурулгелер

Бөгүн—Арга-арыг ажылдакчызының хүнү

КАТ-ЧИМИСТИГ САДТА

Ол хүн чылыы ковчуг. болду. Күскү хүн алдын сарыг хереглерин ве-черже харан чок сварып тургем. Ынчалза-даа мында-хаан, шала соонсумаар сырын келгеш, ыяштарның бүрүзерин сылдырады «чайгап» кнар. Черби чоогунда арга-арыг үнүнүң байлаашкын чыскаттын, шиге-шиге сарыг-сарыг өнер-биле кыастанып, чайгы черниң ногаан «хевин» өскөр будун эгелээн. Ол бүгү алдын нүс бодунуң аргелин ынаның эрелээнин хереглей баар. Тогум, ка шак ыядыг чараш, чурумалдыг уеде бистиң чүртүвүска Арга-арыг ажылдакчызының хүнүн демдеглеп эрттирип турууш чөрөн тайырыкка эвес.

Сүргүнүң артын талазында, шиге-даа мраак эвесте, делгемге ажок шөл чаттыла берген чыдар. Ында кат-чимис аймаан хейну тараан. Олар барык-ла 150 гектар шөлдү эелеп турар. Бо шөлде чыжыргана, вишня, ранетка, малина даэш янаыг каттарны чок дээр! Айда барган янжи туралаанын аизаш, чыып болур.

— Бистиң кол кужувус—хөрөөженнер. Шупту-ла бо суурнүк улуузу. Олар доктаамал ажылдап турарлар. Оң беш янжи бар—деп, садтың ишти не кирип келгениште бо плантацияга хей чылдарда ажылдап келген улуг инженер А. А. Балаанга ажыл-херекти таныштырды.—Боже баар бис. Ында чыжыргана чыынчыдары—оларге дем не чугаалаанын хөрөөженнер бар.

Он, созагай талаже эглип чорутка оруктарны өдерин чораш, оларга таварыжы бердивис.

Ажылчыннар кожа-кожа олургузаанга чыгган чыжыргаазывыны богун аштап, арыглаан. Оң белеп эвес ажыл болду. Ында кат-чимис чылдагын амгызында кол-биле кыаын турар болганда, ындыг болуру чеп. Ажыл чангыс дай ышнаш кылдыр сагындыроа-даа, кыпган янжиге хынамчалыг, кат-чимис чыырыпка каш чылдар дургузунда мергежий берген кижилерни кеорге шалыпкын, дургени дыка боор чорду. Ындыг янжилерни Анна Афанасьевна база адай кагтылаты. Оларның аттары бо: Г. М. Жаркова, Ф. С. Василенко, Н. С. Скакова У. Д. Кунчуймей, Р. И. Мангыр болгаш өскелер-даа.

— Олар түнде үлүг конучар күүседип турарлы?

— Үстүнде адаанам янжилер маңаа аажок каш чылдарда ажылдап келгеш дуржулгалыг ажылчыннар-дыр. Олар түнде 12—14 кг чыжырганаңы чыттап, шиптту эки арыглаш дужаап турарлар. Ажылга кызымак, хууда харыысалгаан бөлүк эштер боорга мактап турарым бо.

Плантацияда хей черни чыжыргана эглеп турарын янжилер боду дыцнаттыг. Оон чемнигтег дестери 30 гектар шөлду эелеп турар. Оон ангыда 6 гектар шөлде ранетка, 2 гектарда—малина бар.

— План күүселдеш канчыгыл?—деп, Анна Афанасьевнадан шынмылдым.

— Кат-чимис аймаан ниитилеп-биле 20 тоннадан ажаал алыр планныг бис. Сөөлгү түнеерде донат болган. Чамдык каттар доңгаш, эки шынарын чилирип тур. Оон ынай кежер чыдың үрезинге 5 тонна кат айыыл херек. Бөлеткеп алганыңе — 4 тонна. Артканын бистиң байырлалыңе — Арга-арыг ажылдакчызының түңүүнүң бүдүүзүнде күүседип алтар бис.

Кожуунуң ыяш ажыл-агыйының Черби лесничествозунуң салында кылыр янжи ам чаа түлүктеп турар. Сметта бар каттарны шалыпкын ажаап алыры, ону шыгжаары, кежер чылдың үрезинниге белетизэри даэш ажылдар хей. Байдал индыг. Ат чылыг үе түн бүрү эвээжеп турар. Ындыг болза-даа ол үнелиг каттарны чыып, шыгжамырга урар кижилер саны кончуг аазап. Бо түнеерде ында Кызылдың автоорук техникумунуң 12 сургууну, Чербиде надыкшылга школазының өөренчилери ажылдап, садтың коллективиниң үлүг дузаны чедирип турарлар. Өөренчилерниң башкылар А. Ч.-Д. Седенбад, С. С. Доржу олар багай эвес улуг-туун, баштайгы түнеерде 200 ажыг кг катты чыгаш, ол коллективке дужаалганнар.

Орта чорун тургаш, Кызылдың автоорук техникумунуң башкыны М. Н. Кочнёвага база үжүраштывыс. Сургууддарның арагында түн үлүүн ажыр күүседип турарлар бар болду. Мария Николаевна оларның аттарын адап, чылыг сөстерин сөгледи. Техникумнуң сургууддары Галина Соболевская, Елена Кобылина, Наташа Кафанова, Андрей Позняков түнде 12—14 кг чыжырганаңы чыып, оон богун арыглаашкы, учетчикке дужаап турарлар. Ол дээрге барып-ла ийи норма-дыр!

Черби лесничествозунуң кат-чимис таркыл, өстүрер коллективи чаңчыл болган байырлалын төлептиг утпуп алганнар. Олар ам келир часка белеткеп ажылдарын чорудуп эгелей бергеннер. Кат-чимистиг ниитилерниң дөзүнде хөрээнүң үлдүреткен трактористиң дажы аңаа хереп боон артып калды...

Ш. ДОРЖУ.

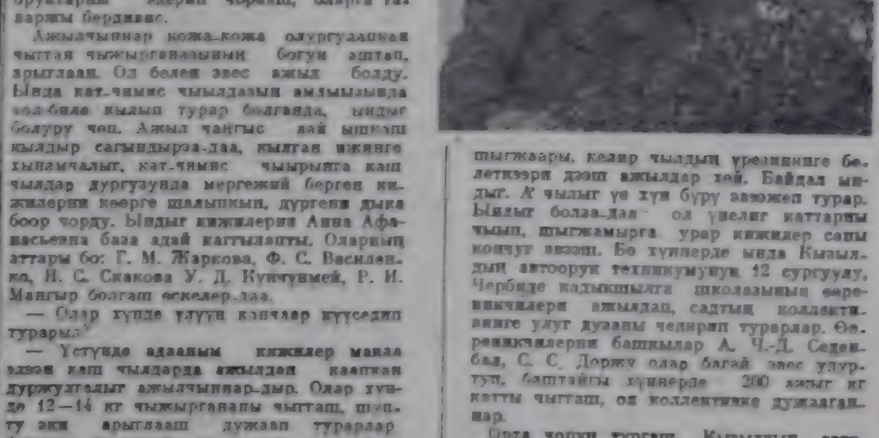

ЧУРУКТАРДА: Черби лесничествозунуң хоочун ажылчыларының бирээзи, Маадыр-оол Уттелей Дүктүгбеевна Кунчуймей чыып алган чыжырганазын арыглаар даэш аппаар чор; Галина Михайловна Жаркова — дуржулгалыг ажылчын. Ол бо сезонда база чыжыргана чыып турар. Мурнакы ажылчын хүнде ийи нормазы күүседип, кызымак ажылдап келген: ажылчыннар (солагай талаадан) Мая Сеңдээ, Роза Мавгыр, Мария Кунчуймей чыжырганаңын богун арыглап ордар.

В. ЧАМЗЫНЫҢ фотолары.

БӨМБҮРЗЕКТИҢ СУДАЛЫ

СЭТА болгаш ПМА: КЫСКА ДЫҢНАДЫГЛАР, ТАЙЫЛБЫРЛАР

БЫЖЫГ ҮНДЕЗИННИГ

ВЬЕНТЬЯН. (СЭТА). СЭКП ТК-ниң Чиңгине секретары ССРЭ-ниң Дээди Советиниң Президиумунуң Даргазы Л. И. Брежневтиң Лаостуң Улустуреволюстуг партиязының ТК-ның Чиңгине сөглүтүүри, Лаос Улус-Демократтыг Республиканың Премьер-Министри Кейсон Фомиһан-биле Москвага пайыралдыг ужуражылышкынының түңнелдерин-ге лаос улус ышкы байыр чедирип турар деп, «Сиенг пассонь» солун бижээн.

Ол ужуражылышкын ийи партиниң, ийи чүрттүң болгаш ийи улустуң арагында пайыралдың база кады ажылдажылганың харылзааларын улам ыяш чедишкинниг хөгжүдүрүнге чаа ыдыгны берген деп, ЛУРП ТК-ның органы онаалаан демдеглээн. Оол түңнелдери лаос коммунистериниң партиязын олаа сорук кижирип турар. Совет Эвилелинбиле болгаш социализмниг ешка-даа чүрттер-биле пайыралдың база кады ажылдажылганы быжыглаары — ЛУРП-ниң болгаш ЛУДР чазааның стратегтиг шүтүмү-дүр.

Совет Эвилели лаос революциязының талазынга иезазе туруп келген болгаш турарда, лаос улуска дэмитиг детким-не-дузаламчыны көргүзүп келген болгаш шергүзер-даа деп, ол солун демдеглээн. Ол дузаламчы дээш Лаостуң хереглелдеринче болгаш сагыш човаашкынныварынче доктаамал ыяшкынга салып турары дээш СЭКП-ге, Совет чазакка, ол Л. И. Брежневтиң шүут бодунга сеткилдиң ханызындан көргүзүп чөпшээрелиниери илгеп-гейлеп турар бис.

Тайбың дээш делегейниң дүңгүрүлүг чөрүүн чаңчылдырар болгаш чепсегленишкинниң дужуреринге айтырыглар шиитпирлээр дээш Совет Эвилелиниң эрес-шудурлу демисселии ЛУРП болгаш бүгү лаос улус ышкы-биле дотпин турар. Бо-булаа кавыяын чүрттарының боттарының нүженишкиннери-биле Мурнүү-Чоен Азиниң айтырыгларын таарыштыр шиитпирлээр дээш делегазиэрниң конференцилерин эрттирер дугайында Индий Кыдат нүүрлеринден кол-даа үлегерли алдаарлыга Совет Эвилели паттыжып турар дугайында моделгелди бистиң чүртүвүска сеткил ханызыңкын-биле үнээн.

Эш Л. И. Брежнев башкаан СЭКП-ниң удурлуулазы-биле совет улустуң челии алган аажок улуг чедишкиннерге лаос улус маңгаа-ан сеткилин илергейлеп. СЭКП-ниң XXVI съездиниң шиитпирлерин болгаш ол бирге бел чылдың программазын боттандырарынга чаа-чаа чедишкиннерни совет кижилерге күүсеп турар.

АНГОЛАНЫҢ БАЙЫРЛАЛЫ

ДУАНДА. (СЭТА). Ангола Улус Республика байырлалын — күүренниң национал маадырлыг болган үеделеп-чыынның хүнүн демдеглээн. Ол хүнүү МПЛА—Күш-ажыл партиязының ТК-ның шиитпирин Бүүваар ангола улустуң алдарлыг оглу, республиканың баштайгы президентиниң, совет улустуң улуг оюнуу Агостиньо Нетонуң туускаалының хүнү үлүүн ажыр күүседип турарлар бар болду. Мария Николаевна оларның аттарын адап, чылыг сөстерин сөгледи. Техникумнуң сургууддары Галина Соболевская, Елена Кобылина, Наташа Кафанова, Андрей Позняков хүнде 12—14 кг чыжырганаңы чыып, оон богун арыглаашкы, учетчикке дужаап турарлар. Ол дээрге барып-ла ийи норма-дыр!

Ангола революциялыг баштынчыларының амыдыралчүрттелгезиниң болгаш ажыл-чоруулгазының дугайында делегатнер Луандада, республиканың эске-даа хоорайларында ажыттынган.

Ангола Улус Республиканың

Дельтапланеризм спортунга ССРЭ-ниң бирги чемпионадынга уткуштур

ДААРТА ЭГЕЛЭЭР

Спорттуң бо хевири Россия Федерациязының ангыланы булундарында сайзырап пел чоруур. Ынчангаш Россияның бирги черлээш түңнел маргылдаа белеткелиниң ук чемпионаттың болуп черинге эртиргенинээске улуу-биле оруп турар бис. Бир талазында ужудуушкун үезинде агаарның базышкынын база хаттың уг-шинин оскерлип турарын эки шинээдип алдывыс. Ол хевирге дельтапланерист кижиге агаарга ужуп тораап, янзы-бүрү мергежилгелерни кылырынга кончуг ажыктыг. Тываның ДОСААФ обкомунуң ажылдакчылары бисти белеткеңнир черге чедирер транспортту үнүрүп бээнииң болгаш аът-чем талазы-биле айтырыгларны шиитпирлеп бээринге дыка-ла дузалыг чедирдиг. Ол дээш улуу-биле оруп чорудуп, ынчангаш ону чүгле бистиң эвес, а Тываның ДОСААФ-ның аразында спорттуң бо хевиринге Россияның тулган чемпиону, Москва областындан келген Андрей Кареткин, Красноярск чурттуг Юрий Бомлев, Донда-Ростов хоорайдан Нар Арелан ышкаш шыырак спортчулар ээлээш эвес.

Дельтапланеризм спорттуңга ССРЭ-ниң бирги чемпионадынга киржир кочаидаларының хөй кезии Тыва АССР-ниң найысыралынга чедип келген. Маргылаанның болуп эртер чери Боом даанның базарында спортчу лагерьни тургускан. Соолгу белеткелдер чоруп турар.

Ук чемпионатты көөрүн күзелиглерге түскай автобус маршрудун ажыткан. Ол автобус Кызылдың дыгжумшин театрының чанынган эртенгиниң 10 шакган ангдаш чоруур.

В. ЧАДАМБА.

ЧУРУНТА: РСФСР-ниң бирги шиляндеп командазының кежигүннери. Авторнуң фотолары.

ДИИННЕР КӨЖҮЛДЕЗИ

Орай кырынга оргу, дезе-гейге дескиг чүве белеп турбас, чай-биле чай, кыш-биле кыш домей эвес диижир болгай. Шынап-ла ындыг. Бүгү районнуң дыка-кончүнге хамаан чок, чаңгыс хемниң унгида бээш агаар-бойдус, үнүш-дүжүт ажык-ажыг турулаар ийик чоп. Ол чылдың чаңы ойлем тургаш Каа-Хемниң хүн бадар талакы тайгаларынга агаар-бойдус ужуруп болган. Үмөнтүн, Шөлбүүн, Калбак оргүүнү, Ойлаанын, Коштуг, Дерзиг хемнериниң баштарынын тайгаларынга үргүлүү хар дүжүп, дүнелерде соок, хемнериниң агым суу бээнии чазактары долгулай бээр турган.

Амыргалаар биле Самбуу, Саночкин суглар бойдустуң ол хире улуг оскерлиишкиин хамаан чок, чамдык кижилерниң билиш чок эртиргилер түүлдерии бээнии оваарбайн барбас, эскерииелеп ярлер.

— Хемниң бо талазының тооруу бо чылын үнмес боор, дойлат күүшүт-дүр—дээн. Самбуу эштериниге чугаалаан.

— Чүгле тоорук эвес, ыят база үнмес деп бил—дээн, Саночкин немеп каап.

— Эскерии турарлар шылыдыр. Амдыгыында индыгыындыг чүүлээ тараткан херээ чок. Агаар-бойдустуң ол хире үзүр оскерлиишкиниң аңаа-ла хөй эрте бээбес. Оның кезе боор бис. Үүнүн барып дииннер кежүлдеэн болур чадавас боор. Шыназа-даа хемниң бо талазының аңчылар турбастарын мак белеткээр, оларның аъттарынга, аннарга сиген кежилээн шилә-ла чорулар. Дииң оске сынчы кеже-даа бергей-ле, оскө аннар! ишк, кузен, ас, дырбактыг, куидуг, кышкул, кырту, кара-кыш дээш оон-даа оскө хөй үелиг аннар чуртунга артып каар, оларны камгалаар хөрек —деп, Амыргалаар эштеринге чагаан.

Оон бээр алээн үе, тодарғылаарга, болуп чай ортиен, ам кус дүжүп келген, анчылар дораан тайгаже аннап чыттарын апартан. Амыргалаар Кызыл хоорай кирип, районнуң хүрежир мөтелёрии болгаш тарыштырар аътталын лагерының алгап, иилдыга барып кирип, анаа мактадып алгап чаныл келген олурган. Оон өөнүктерии четкилеп келген, бот-боттарын уе илгиин тоорежип органнар.

Бадыкыже, хайгыылчының аштери боттарының улуг кижиан чокта апаа-ла үе-шак эртиреп анаа олурбааннар. Саночкин биле Самбуу коштуңчуп алгап. Каа-Хем үнүп ору, куду хайгыыл кылып тораап база келгеннер.

— Дииннер бодуу биле нешкеш чоруп каапда, түүлдаа чүвеге торулбас, кызыымас амытаннар-дыр он—дээн. Самбуу чугаазын эгелээн.

— Каа-Хемниң эриниге келгеш бээнии тура дүшпес, сүүжее молнурт ыялдыр халыжа бергеш ыяш ышкаш-дыр — деп. Саночкин уламкан.

Хайгыылның кылып тораанындыр чүүлээ-биле аңчылар дииннер кежүлдеэн солуп болгаш чаңгыс сынын чок маадырлыг болгушкун. Оларның чүүлээ-биле аъттарга эзиннеп дииннер, ак-күш кижиге өнүк-таза турбуже, каңчап-да ...

Аңчылар-биле аъттар аъттар боттарын-ла өлүмүү дилеп ап турар апарган. Ынчангаш мындыг чинртим, уткаш мөлдүргей домактын киргенин чараш эвес апарган. Маңаа ак-күш ...

Ол ышкаш «Мөң-шоорум ...

Оон ынай «Адар-Төш» деп үш строфалыг кыска шулүктө ...

«Араттарның серии чайлаа, ...

Адар-Төштүң артыы сынын ...

Аңнар куштар амыраан ...

Адар сен бе аңгензиг-даа ...

«Адар сен бе» дээнинин утказы билдинмес. Кижи бойдустуң толу, ак-күш кижиге өнүк-таза турбуже, каңчап-да ...

Ол ышкаш «Адар-Төш» деп шулүктө мындыг кандай одурут киргенин база-ла артык:

«Төрээн чүртүм ССРЭ-де ...

Төрүттүнген черим дээ, ...

Хаттыңган хавайым дег, ...

Хөвүралдыг Хемчиим дээр ...

Чалым шагда отчугажым ...

Чаштап үнген хемним ол-дур».

«Чалым шагда» эвес, а чалым шаамда дээр турган. «Шагда» деп сөс-биле «Шаамда» деп сөстүң утказы ангыла болгай. Бо сес частырыш шулүктүң аяның дыка өскертинкеңи илдең. Сес дамаан ...

Чүгле ынчаар ...

Ынчангаш мындыг ...

Ынчангаш чамдыкы ...

Ынчангаш чамдыкы ...

Ынчангаш чамдыкы

Бүгү чурттарның пролетарийлери, каттыжыңар!

ШЫН

СЭКП Тыва обкомунуң, Тыва АССР-ниң Дээди Совединиң болгаш Министрлер Чөвүлелиниң органы

№ 220 (11718) | 1981 чылдың сентябрь 22, вторник | 1925 чылда үндезилеттинген | Өртээ 2 кез.

ТӨРЭЭН ЧУРТУВУСТА

ОРЕНБУРГ. Совхозтуң комбайнчар Оренбуруттуң тарылга шөлдеринден чоруптар. Дөрт миллион чартык гектар тараанның дүжүдүн эрткен чылдаазындан эвээш кем көлүп ийгенил ажаан алган. Иванчимирский адыгаан областтан бөрү ажыг-сыраанга кээлбээн интенсивтиг ажыл-агыйны дүжүт ажаан алышкынныңыл бодаа темпилерин хандырган. Үш муң ажыг ортбүле звеноларга тергиин эки көргүзүглерин чедип алган. Күр чер совхозтарының тараажыларга эки дүжүттү өстүрүп, ажаан алган. Светлинск районнуң тараажылары 220 муң гектарның га бүрүзүнден 15,5 центнер дүжүттү, колдуунда кыпыл-тасты ажаап алган. Амгы үеде мал чемнериниң бедеткедин база күскү ангыс андырылгазын үргүлчүлеп турар.

ЦЕЛИНОГРАД. «Шуйский» деп күр чер совхозунга көрүшкүүзүг ийи болуушкуннарны демдеглеп. Дүжүт ажылдавышкан соонда болгаш комбайнер Филимовтарның ергбуле звенозу бедиктээн социалистиг ажыл-гелериниң шүүседилгелиг Николай Васильевичиниң соолдары Владимир, Евгений болгаш Александр дөрт муң тонна тараанны бо ийи чыл хемчеглеп.

ЛИПЕЦК. Областтың хемчеглекчилери чаңгыс гектарындан эртен сут хемчеглээнин бодаа тускушкунун металлуруктар илгелеп бергеш. Олар ынчалдыр дүжүттүг ажыл-агыйлардың боттарының ажыл-ишчилерин үлегерлеп алган. Улуг эвес чемнерге болгаш төрүм суглардан бодаа чүдээр ийи чүс хире чаа «ерлерни бо чылын тургускан.

ТАШКЕНТ. Ташкент областтың ол сес кезээ профтехучилищелеринге механизаторлар көрүдилгээн доозукн. Мелиоратив-техниканың ажыг кадыкшы ажыл-агыйларга ажыл-агыйлар болгаш мергежилдиг механизаторлар белеткээринге.

(ТЭТА).

КОНТРОЛЬДААР ЭРГЕНИ АЖЫГЛАВЫШААН

Администрацияның ажыл-чорудулгазын контрольдаары партия эге организацияларының организаторчу болгаш политиктиг ажылының чаңгыннас тудуш иезээ болур. Ындыг контрольду СЭКП Уставывига дүүштүр үлетпүрее, тудуг, транспорт, садыг, харылзаа черлеринде, коммунаа-амыдыралда хандырыгазында ниитининг чемненилгезинде, совхозтарда болгаш кодээ ажыл-агыйның осие-даа будурулгелеринде, төлевилел, конструктор бюроларында, эртем-шинчилел институттарында, өөредилге база культура, эмнелге албан черлеринде парторганизациялар боттандырып турар.

Боттарының коллективиниң гайы-биле үстүнде адаттынган парторганизацияларның амыдыралында болгаш амылында онзагай чүүлдер база бар. Ынчангаш администрацияның ажыл-чорудулгазын контрольдаар талазы-биле оларның үгланыышкынныры база-ла аңгы-аңгы. Ындыг контрольду коммунистерниң отчёт-соңгулдалыг хуралдарынга соңгаан комиссиялар янзы-бүрү айтырыгларга хоябаштыр чорудуп турар. Амгы үеде бистиң республиканың партия эге организацияларында 184 хире комиссияларда 797 коммунистер хаара туттунган. Оларның хөй нуруузу партия Уставының негелдеринге дүүштүр ажылдап келгеннер.

«Тыва кобальт» комбинатта парткомнуң коммунистер В. П. Самойлов, И. Б. Енушкеевич (киллистер начальниктери) оларның удуртканы комиссиялар тускай план ёзугаар, идепейлиг ажылдап турар. Ылаңгыя И. Б. Енушкеевич удуртқан комиссияда 6 кижи кирип турар. Олар продукцияның шымарының, чаа техниканы нептередириниң, чиг-этти болгаш материалдарны камнаар, хумагалыг чарыгдаарының, план күүселдезининг болгаш осие-даа айтырыгларның талазы-биле хынаалаларны чорудуп турар. Комиссия илерээн четпестерни шалыпкын чайладырынче администрацияның болгаш аңаа хамаарышкан организацияларның кичээнгейин донтаамал угландырып, соң үре-түннелдиг болурун чедип ап турар.

«Революцияның чалбыыжы», Жданов аттыг, «Күш-ажылдың хостуу» совхозтарда, Дуржулга станциязында болгаш осие-даа күш-ажылчы коллективтерде партия организациялары администрацияның ажыл-чорудулгазын контрольдаар эргени бүрүн ажыглап, база-ла идепейлиг ажылды чорудуп келгеннер. Оларның бо талазы-биле комиссиялары шиитпирлер күүселдезининг, ниитининг малының баш санын өстүрериниң, соң кадагалалыының, суггаттыг черлерни чөп ажыглаарының, чаа чемнерин шын чарыгдап, кадагалаарының, машина-техниканы чөгүмчалыг ажыглаарының айтырыгларын контрольга ап турар. Чижээ, «Күш-ажылдың хостуу» совхозта партоорганизацияның К. Натпий-оол даргалаан бир ындыг комиссиязы мал чемнерин белетиээрининг шынарынга болгаш соң кадагалалыңга контрольду кылгаш соң түннелин партиомга чугаалашкаш, четпестерни чайладырын чедип ап турар.

Ындыг болза-даа чамдык партиомнар болгаш партия эге организациялары ындыг комиссияларның план ёзугаар, төларгай угланыышкынныг ажылдаарын чедип албаан, оларның ажыл-чорудулгазының дугайында партиомнарга, бюроларга база коммунистерниң хуралдарынга чугаалашпайн турар. Ак-Довурак хоорайның партия эге организацияларында администрацияның ажыл-чорудулгазын контрольдаар 11 комиссия бар болза-даа, олар саазын кырында тургустунган болгаш отчёттуг үениң дургузунда кандыг-даа ажыл чорутпаан. «Тыва даг-дүгү тудуг» эргелелиннде партиом (секретары А. А. Фёдоров) ол комиссияларның кежигүннериниң семинарын-даа эрттирбээн, оларның ажылының дугайында чаңгыс-даа катап отчёттуу-даа дыңнаваан.

Кызыл хоорайның, Улуг-Хемниң, Барыын Хемчиктиң болгаш осие-даа районнарның чамдык партия эге организацияларының администрация ажыл-чорудулгазын контрольдаар комиссияларының ажылының деңнели чавыс болуп артпышаан. «Шагонарлжстрой» тресте болгаш осие-даа туудуг организацияларында партбюролар, «Найырал», «Улуг-Хая» совхозтарда база осие-даа чамдык ажыл-агыйларда партиомнар ындыг комиссияларның ажылынче четпестинчээнгей салып, оларны ношпай удуртуп келгеннер.

Амгы үеде партия организацияларында политиктиг чугула кампания — отчёттар болгаш соңгулдалар чоруп турар болгай. Оларга ындыг комиссияларның ажылының дугайынче база кичээнгейин салып, оларның ажыл-чорудулгазын улам идепкейжидип, соң үре-түннелдиин белемдерине хөлбашкан төларгай хемчеглерни айтып хереп.

СЭКП-ниң XXVI съездизинге бо айтырыгка база улуг кичээнгейин салган. Ол съездиге СЭКП Төп Комитединиң Отчёт илетпелинге эш Л. И. Брежнев мынча дээн: «Партия эге организациялары администрацияның ажыл-чорудулгазын контрольдаар эргелиг. Олар ол эргени долу болгаш эки ажыглаан туралыл чедип алыры кончуг чугула. Кадрлар айтырыының-даа, ажыл-агый планнарының күүселдезининг ийилле азы кижилерниң нуш-ажылының болгаш амыдыралының байдалдарын экижиериниң дугайында-даа чугаа чоруп турда, партия организациялары, бир эвес администрация шын эвес чүүлдү кылып турар болза, соң гайынга ирбейн, принципиалдыг чобуун көргүзер ужурлуг. Чаңгыс сес-биле чугаалаарга, партийин үгланыышкынныңы быжыы-биле боттандырар ужурлуг».

Администрацияның ажыл-чорудулгазын контрольдаар комиссияларның ажылын съездиниң ол негелдеринге дүүштүр улам уре-түннелдиг кылдыр тургузары, оларга доктаамал боттуг дузаны көргүзери партия Кызыл хоорайкомунуң болгаш райкомнарының, база партиомнарының, эге организациялардың бюроларының бир чугула сорулгазы болур. Ынаңгыя ындыг комиссияларның дүүштүгээни нептеридири, оларга соңгуттүргэн коммунистериниң семинарлаарын чорудары, ажыл-чорудулгазының дугайында отчёттарын дыңнаары чугула. оларның ажылын контроль чорудар есие организацияларны хөлгаарлап, бот-боттарын материалдашпас ындыг ажыл-ишкерилиг ынчаар тургузар керек.

Дүжүт-81

АЖААЛДАНЫҢ ШАЛЫПЧЫ ХҮННЕРИ

Бо чылын наступлениезинге Кызыл районда «Тинзелге» совхозтуң тараажыларынга база-ла улуг котаралды чедирген. Оларның чазын үрезин чаштырган шөлдериниң хей планнаттынган. Ынчалзажок дүжүт берип болур шөлдериниң хемчээли база-ла авээш эвес: 6500 гектар. Ол хире черден тараа культураларының дүжүдүн ажаап алыр соруглуны [illegible] мурнунда салган.

Амгы үеде совхозтуң хөвүшкүүлериниң тодуг аварган комбайнарының, мотор ойдарган тракторларының дааш-шимелер дүже, чүүлдү тунгаашкы ёт турар. Механизаторларның оргазы-биле тургускан ажаалда-транспорт отрядында 20 ажыг комбайнерлары маңнаан, беш звеногга чаргаш, күш-ажылдың темпизин-даа, бодуруп чоруур бедиктери-биле, оларның аразында социалистиг чарышкы чаңнаар. Звеноларын дүжүлгелиг механизатор Сайлыг-оол Оюр-Сааттың [illegible] баштайгы хүннеринден эгелээ-ле өскелерни мурнап келген. Беш механизатор составтыг бо звено сентябрьның 15-17 хүннеринде 125 тонна 985 кг. тараанны бастырган. ажаалдаа чараатыктаар ужуры күш-ажылдың бедиктээн [illegible] тонна, 100 рубльдың акша шалыңын алган. Совхозта Күш-ажылчы адаар түүн ортаанда звеноның чедиишкиннериниң турасхаадып кедүргей.

Чарыштың кийги черин 120 тонна 650 кг. тараанны ажаткан. Валерий Оюнның удуртқан звеназу, үшкүзүн — Ю[illegible] 680 кг-ны бастырган, төөгүн тараажы Оюржап Чамыржайның бештээн звеназу эзлээн.

Кестерни тараанны сөөртүүн төп шаңынче сөөртүп турар, чолаачыларның аразында чарыштыг. Бирге сөөртүүчүн Алексей Ооржак чоруп турар. Ол үш хүнде 101 тонна 120 кг. тараанны шанга эккеп урган. А чолаачы Николай Чамит эжиниг 3 тонна 370 кг-ны чедирбейн баргаш, нүүтүн чер дээш барган. Дараазында шаңналдыг черни Клим Оюн эзлээн.

— Үш хонуктуң шалыпчы күш-ажылдың эзлүүзүн чарлаарывыс ышкаш дүжүт ажаалдаавының темпизин-даа, ыңнарры-даа хөлчок бедээн. Механизаторлар бүрүзүнүң тараанны салгазы улгадып, чүгле шаңналдыг чер эзлээр дээш эвес, харын дүжүттү дүргеп болгаш чидирип чок ажаап алыр дээш улам кызымаккай ажылдап эгелээн — деп, партком секретары Ч. Монгуш чугаалады.

Совхозтуң удыртқылыг болгаш ажаалда-транспорт отрядының механизаторлары дүжүт ажаалдаавының техниканы эң-не бүдүрүкчүлүг ажыглаарынче кол кичээнгейин салып турар. Техниктиг ажаалдаа машиназы комбайнар-биле кады ажылдап, техник мастерлер, кайнакчылар Үүрмек [illegible] чайладып турарлар. Ынчангаш ажаалда агрегатларының [illegible] эрттирип, ыяшты халыкка эртиргеш турар.

Чечелеңнишкинге түүрерининг айтырыгларга дүгээ-ле үре-түннелдиг чугаалажылгаларның мөөң мурнунда-ла үндезинин болган болгаш чаймын тиштинг келирининг айлында [illegible] тараанны бадыңгыларынче үлегленген өске-даа эгелекчи сөөрт саналдар база—хүн чурумуна кирген.

Эртекен сессиага Совет Эвелининиң кадыргазын төлә бот-туг мисяларны көөрү бо сессияга база уламчылаар, ол идеяларны амыдыралга боттандыраары [illegible] ыяшты кадыкшыар ийик. Туруп турар шериг болгулеп [illegible] болгаш чаа ыяшты болгулеп [illegible] турушкуннарын, чедиш [illegible] мөөрин, кедүү лет [illegible] ышкынныгларга [illegible] ырынче, шериглерниң саңын [illegible] тараартыларын болгаш ажаа [illegible] чедиишкиннериниң [illegible] ажаалдаа [illegible] ажаалдаа [illegible] чорудуп турар. Күзүн болбазырадыр ужуралыг 11 муң 760 гектар аңгыстын 500 ажыг гектарын аңдарган. Бо ажылда Ооржак Кызыл-оол, Ангыр-оол Тумат, Бады-Хөө Кыпыл-оол, Очур-Сүт-Мааның Лүдүп Кызылович даян ышкыш трактористер шаңынче ажылдап, хөй нормазын 150-200 дүү гектарга төлээдээр.

Х-К. МОНГУШ.

ЧУРУКТАРДА: мурнакчы комбайнер Сарыглар Очур-Сат дүжүт ажаалдазында. **В. ЧАМЗЫЫНЫҢ** фотозуры.

Тыва АССР-ниң культуразының алдарлыг ажылдакчызы хүндүлүг атты эштер В. Т. Грицкова, М. Ч. Ондар оларга тыпсыр дугайында

ТЫВА АССР-НИҢ ДЭЭДИ СОВЕДИНИҢ ПРЕЗИДИУМУНУҢ ЧАРЛЫЫ

Ажылчы чоннарның коммунистиг [illegible] ажыг-хавыяазы дэш Тыва АССР-ниң культуразының алдарлыг ажылдакчызы атты тыпсыры болза:

Валентина Тимофеевна **Грицковага** — экономиктиг школа [illegible], «Тыва кобальт» комбинаттың кадрлар [illegible] начальниги.

Мыспый-оол Тимбайович **Ондарга** — марксизм-ленинизм үндезиннериниң школазының пропагандизи, улус депутаттарының Чөөн-Хемчик райсовединиң исполкомуның секретары.

Тыва АССР-ниң Дээди Совединиң Президиумунуң Даргазы М. МЕҢДУМЕ.
Тыва АССР-ниң Дээди Совединиң Президиумунуң Секретары Н. БОЙДУ.
Кызыл хоорай, 1981 чылдың сентябрь 21.

Тыва АССР-ниң Дээди Совединиң Президиумунуң Хүндүлел бижии-биле республиканда болуп пропагандистерни шаңнаар дугайында

ТЫВА АССР-НИҢ ДЭЭДИ СОВЕДИНИҢ ПРЕЗИДИУМУНУҢ ЧАРЛЫЫ

Үр чылдарда үре-түннелдиг пропагандизни ажыглаар дэш Тыва АССР-ниң Дээди Совединиң Президиумунуң Хүндүлел бижии-биле шаңнаазы болза:

Кинма Кок-оолович **Багыт-ооллу** — политшкола пропагандизи, Бии Хем райониың Биилолит эге школазының ор. телекчизи.

Василий Георгиевич **Верещагинге** — экономиктиг школа пропагандизи, Тываның автобудуктуралының улус бөртинчилеринге инструктору.

Доспай Йорга-Самбуевич **Саяны** — политшкола пропагандизи, Барыын-Хемчик районда «Барлык» совхозтуң Бижиктиг-Хая салбырының эргелекчизи.

Галина Ивановна **Сваинмаалы** — марксизм-ленинизм үндезиннериниң школазының пропагандизи, В. И. Ленин аттыг «Тыва даг-дүгү» комбинаттың энергетиктиг цехтың начальниги.

Тыва АССР-ниң Дээди Совединиң Президиумунуң Даргазы М. МЕҢДУМЕ.
Тыва АССР-ниң Дээди Совединиң Президиумунуң Секретары Н. БОЙДУ.
Кызыл хоорай, 1981 чылдың сентябрь 21.

Ногаа. картофель ажаалдазы

ДЭЭШТИГ ХЕМЧЕГ АЛЫР

Чөөн-Хемчик районнуң «Октябрь 30 чылы» совхозу ногаа ажыл-агыйлыг. Совхоз бо күзүн 135 гектар черинге картофельни кыска хүүсээда, чидириг чокка ажаап алыр сорулгалыг. Оон 4200 тонна картофельни шыгжамырга уруглу планнаттынган. Кызыл-Хаяк деп черде бо хүннерде картофельнин ажаалдазынга ажыл-ишке хайнымышкынныг чоруп турар.

Бүгү шөлүн түгле 25 гектарын дүжүдүн ажаазын болгаш оон 202 тонна картофель алынган. Картофельни дүжүдүү дыка чаагай.

Шина картофель ажаар үе оожайн болгаш район, совхоз төөгүнүң албан организацияларының хей планныг ниижилери хаара туттунган ажылдап турар. Район төвүнүң дыка хей албан организацияларынга картофель тапсыры-биле түскай онаалданы бергеш. Бирдингей планны сүт ажыл-агый эргеледи, автотранспорт будурулгези болгаш ветлаборатория күүсселиг, эки ажылдазы.

Шөлдө ажылдап турар кижилерге түскай үеловалыны ажыткан, ажыл-ишке хандырыгазын организастаазы аза.

Совхозтуң удуртур ажылдакчылары болгаш түскай эртемнигээри картофельни чидирер чокка ажаап алырынче кичээнгей салып, ыяка ажылдап турар кижилерниң күш-ажылын эки организацияларыбыле түскай график бүзээр ажыгныйлаашкынын тургускан.

Ынчалдажок картофель ажаалдазынга сүүгажылды организастаазы багай, бүрүрүкчүлүү күдү. Картофель ажаар комбайнчылаан картофель сөөртүр автомашиналар чедишпес. Оон уламнылаан ол комбайнчының ажаа турары хей. Ынчангаш ында ажылдап турар кижилер мынчаар чугаалажып турар:

— Мынчаар ажылдаар болза, бо чылын бо картофельди ажаап алыры берге. Көрүнер даан, бистер эртен 8 шактан эгелеп ажылдадывыс. Бо комбайнларда картофель шагзала долган. Оон бээр 3 шак иштиңде ажаа турган кедиңнең. Ону амга чедир сөөртүр чаңгыс-даа машина келбеген. Ажа-тала ажаап кедип турбе.

Кызыл Хаяк бөлүктүлүнүң төөгүзүнге баргаш, картофельниң сымыраанын тергиттирип, ажаалдаа-ишкинге дараалаанга удуртулгаже.

— Маңнаа картофель сөөртүүр-биле 2 автомашина бызыылаттынган, бир чүве — ол-дар харыылаалыр.

Оон ыт маңнаалаарым гүлаа-даарының [illegible] ажаалдаа кирбеген. Ону шыгжар чер кыптаңнылаа эртеге чыгыыр ажаа-тыгжаан хей төөгүнүң картофель үрезинге. Ол хөлөөнүң [illegible] сентелгенин чайгы үеге чыртпаанынга ап ужур [illegible] ооң турар. Ооң-ашкы [illegible] ооң [illegible] Кызыл-оолдуң кырынга [illegible] ажаалдаа [illegible] чүге. Ооң-ашкы [illegible] ажаалдаа [illegible] ажаалдаа [illegible] ажаалдаа

УРЕ-ТҮҢНЕЛДИИН, ШЫНАРЫН БЕДИДЕР

(ВЛКСМ обкомунуң IV пленумундан

«Ажыынан турар аныктарын шенеп чедип, экономиктиг болгуда шинти-биле ажыл-агыйын ээрелдээнин СЭКП-нин XXVI съездиниң шиитилелериниң дүшүтүр удам ыңай сайгыдыңгайыдар талазы-биле комсомол организациялар-ның соңуулгаларының дугайында айтырыгны эрткен пятиминада ВЛКСМ Тыва обкомунуң IV пленумуга чугаалашкан. Ол талазы-биле илеткеди ВЛКСМ обкомунуң кижи секретары А. А. Садовой индаан.

— Бегун күш-ажылчы фронтунуң ажыы-бүрү участоктарында 300 ажыт комсомолчу аныктар коллективтери, 35 мун ажыт солдар, кыстар республиканың экономиказын быжыглаарынга шалыпчы үлүг киришкилээр турар. «Он бирги беш чыл — аныктарның, шалыпчы күш-ажылың, биилиг, ынчаттарга болган чогаадыкчы чорүүн баралгалыр! — деп патриотчу шимчешкинин удам кадарган — деп, илеткеди чугаалаан.

Солдар, кыстарның он шалыпчы ажыл-херээ оларның политика талазы-биле бедик моделеелдиниң, идея талазы-биле быжыг бүүзүрелдиниң, аныктарлыг ынелеткейлиг туштуунуң көскү төрелиин болуур турар. Оларның мидии бедик шынарлазы марксисчи-ленинчи мирковоззрениниң быжыг үндезининге тевиргелеринге, ооң дээштиинин бедидеер болган ээрелдиглиг шынарын экижилдиринге, коллективтерин чүрүмүнге сорулгаларны шиитирлериниң ук ээрелдиглиг ролүн бедидеринге ниителгейин пүүзелдирип турар.

Аныктарның марксисчи-ленинчи ээрелдиглиг сайгыдыңгайларынга кол черге пропагандист кадрларны шиидеп болган кижилер талазы-биле ажыд иштер. Партия организациялар-ның политиканың маңнал темаларын дыштаамал контрольдап, комсомол комитеттериниң секретарьларының отчуттарын дыңнап турар. Ажыдыг дээштиг организастаанны аныктаның күш-ажылчы идепкейин бедидеринге, мөөң-шынар нишинелдегеин эңгилеринге, аныктарның болган канаан труднарның коргун-чүрүм үрээр чорүүн эконкедиринге влаган бергеш.

«Ооң» «Тос-Хем», «Алаша Маадыр», «Мурнакчы», «Кемчиг» совхозтарынга. Дүрмүлүг станциязының комсомол комитетиниң партия организациязының тургустаазы-биле аныктарның молоомитиг ээрелдиглиг дээштиин ниитиле

ЭВИЛЕЛДЕШКЕН РЕСПУБЛИКАЛАРДА

РСФСР

Специалистлер хэндэ завод-фирмалын тайёрлэ хэтэлмэлэр шотру уэуткатыныган: аналитер тунналерын ур мэ[illegible] ыгатырга хэмэлэ [illegible]. Чуге машиналарын [illegible] ыгатырга хэмэлэ хэндэлэрын [illegible] дунгур кэалтэд алыгтэлмэлэг.

[illegible] ыгатырга [illegible] ыгатырга [illegible] ыгатырга [

ЧУРТТАКСАНЧЫГ УЕ

Чурттуг чыдыш аттыгында дашпыкының каргызынга, шинчилиг ишкинерниң кам-авыяа ие дараалыг, аймаа, шаагайның эрозизи коруп, бажыдыгыл чораан тыва чонга Улуг Октябрьның эртенги хүн хаазы дег, чырык дерези дорулеп, чайбынгайлыг чедип келгеш. Бүгү Тываны шыза ыны берген. Ол оргилдеш чыдаргы тыва чон ко-жиндаа ужат.

Ам Совет Тывазының кадыр-берт пайга-сын аразында чыдар турлаг, хонаштарылаашаа, оргу, делгем хову-шелдерде сайгырган хоорай, суурларында-даа Ильичиниң лампочкалары ышкаш. Малын хонаштарда, суурларның бажыңнарында радиоприемниктер, магнитофондар ырлаткан, телевизионун дээш ирээни ажыктерге амыр-соогал чок бараан боон турар. Аныяк өскенге-даа, кырганнарга-даа эртем-билигниг, бектерге орук ажык, чонуң амыдырал-чурттаашказы тодуг-ява, каас-шинчи, чаштарының үе эрте чедип — хайгамчык чурттаксанчыг үедир бо.

Мындыг үеде биске чүгле тейбен керек. Үжеп алды-тыл дүргүзүнде совет кижилер — бистер тейбин ак-хек дээрниң адаанда, чайгы шагның оң-базыын чечектери мыскаш чурттап, ажыддан турарывыс төрээн Коммунистиг партиливыстың ленинчи Төп Комитединиң, оон Чингине секретары эш Л. И. Брежневтин бага Совет чазакшыг делегейге бижыг тейбин дээш могай-шылгат чок демиселиниң түнелеп-дир. Коммунистиг партиниң болгаш Совет чазактың ленин база даштыкы политиказын чүүдүлүнүп, төлеп чоруур мен.

О. ДАНЧАЙ-ООЛ,
персоналлыг пенсионер.

СӨӨЛГҮ БЕЛЕТКЕЛДЕР

Дельтапланеризм чүүлүнге ССРЭ-ниң бирги чемпионады бистиң республиканың наймыылалыныңдан 20 хире километр мрак Боом даанда дүүн эгелээн. Маргылдаанның дурумун бүгүдээ баштайгы үйдүн хүн үк чемпионаттың техникиг комиссиязының кежигүннери анда киржири-биле чедип келген спортчуларның үжүк аппараттарын хынаан, оларны баштайгы ужудуушкунарже чалып турар. Ол дельтапланерист агаарга ужуп чорда аппарадының чүү хире айыыл чогун база катап хайгаарап, оон канчаар хонарын улуг кичээнгейге ап турар.

Бо маргылдаа ССРЭ-ниң чемпионады-даа болза ол бир үүлгэ ырак турар балаамал ацаа киржип келген спортчу бүрүзүнүң кадыкшылын, оон аппаратын бүтү талалыг хынап көөру чугулаазын техникаг комиссиялыг кежигүннер чугаалап турарлар. Ол шыырга-дыр. Чүге дээрге кажыллыы бигей дээш аппаратты урелдээ, сайгын кыш үзүүрттер таарышпас улустуң аразында ужуулер тегүүлгелер болуп ооруут айыылыг. Барык 500-700 метр бедидеш ужуп чорда аппаратты үреливиттинг тегелдим. 1 спортчу боду девизеп, агаар бажыңнынынга таарыжыдайн бараа контролдун чилирин, аймыыга танадыкшы болур. Шинчээн шак ыыдыг таварылгаларны болдуудаг дээш оон шыырны хынаалаашын чоруукун турары ол.

Тыва черге эртер баштайгы чемпионаттың киржикчилери 420 метр белик дагдан тегүүшкүннээнга кылыр. Маргылдаанның дурумун ёзугаар олар айыткынган черге шын хонары, ангы-ангы толкаларны ужуп эртери, ак-кызыл үзүүрлер бооган айыткынган үеде шын хонары дээш чүү чок дээр.

Дельтапланның дугайында шүүлтүүлерниң танылыгларга ышкыдыр. Ол болза үш ёлүмчүк хевирдиг аппарат. Доора дурту 10-15 метр, а узуну 5-10 метр хемчээлдиг. Оон «талгыпчылары» аяктыг болган эң чиик капрон айыктыг түскай иштен кыпкан. Аппаратларның нимети шуут ün 20-25 килограмм. Белик дагдан ужуп болгаш, төлээ хонган соонда ону өгүүн хаалары ышкаш кылыр аппараты, даҗыырынга аяттыг кылыр дүрүм аларга ажуул таларымчалыг.

Ам эгелээн чемпионаттың киржикчилерге шүүрт үүлдүү төрөөн бүлээр кылыы алган дельтапланеристерниң үкудалар. Совет Эвилелинде дельтапланерлерниң массалыг бүгүрүлгезин Киевте эгелээн. Ол болза «Славутич-УТ» дээр аппарат-дыр. Оон нияти деңзизи 20 килограммдан артпейн, даштыкы чурттарның бүлүрүп үндүрүп турар дельтапланерлеринден бичии-даа дүдак чок. А айыыл чогунуң талазы-биле олардан ажык турар.

Ам эгелээн чемпионаттың гүнделери-биле ССРЭ-ниң шилиндек командазының составын тургузар. А келир чылдан эгелээш олар Европаның, а 1983 чылдан делегей маргылдаларынга киржип эгээрги планнаттынып турар. Шинчээн ССРЭ-ниң шилиндек командазының составынга кирер арге дээш спортчу демисел шыгыы болуру чугаалаан.

Ук чемпионатты солуп-сеткүүлге, радио, телевидениге чырыдары-биле төп сотциалдың журналистиктиң бижиң республикавыс эдип келген. ССРЭ-ниң бирги чемпионаттың дугайында документталлыг өңнүг кинону база тыртыпар.

В. ЧАДАМБА.

ЧУРУКТА: техниктиг комиссияны эрттирип турар үеде дельтапланнарны дагаш үндүрүп турары.

Авторнуң фотозу.

СЕНТЯБРЬ 22-ДЕН 24-КЕ ЧЕДИР ТЕЛЕВИДЕНИЕ

СЕНТЯБРЬ 22-ДЕ

БИРГИ ПРОГРАММА

МОСКВАДАН

8.00 — «Үе». Информастыг программа. 8.40 — Эртенги гимнастика. 9.05 — Юпров моорайның шкларының ыяап мрының концерти. 9.25 — «Александр Пушкин». Документалдыг телефильм. 9.55— Фильмиледи — уруглаарга. «4 «А»-ның эрестери». 10.35 — «Дириг амытаннар делегениде». Н. И. Дроздов эртиирер. 11.35 — Медээлер. 11.40—14.15 — Чапсар. 14.15 —Медээлер. 14.30 — «Сээн муш-ыкылыг» — уруг бедиилер. Кинопрограмма. 15.40— «Орус чугаа». 16.30 — «Телеигидиш». 16.50 — Кавбардин-Балкар АССР-ниң «Кабардинка» деп ырлаачының танцы ансамблиниң концерти. 17.25 — Делегейниң болгаш Европаның аар атлетиказының чемпионады. Франциядан дамчыдылга. 17.45— «Пропагандист дугайында сөс». Телеочерк.

КЫЗЫЛДАН

18.45 — Телемедээлер (орус, тыва дылдарга).

МОСКВАДАН

18.45 — Бөгүн делегейде. 19.00 — ЧССР-ниң күрүвениң ырыынын болгаш ташкынын. Неедлы аттыг ансамбливиниң концерти. 19.25 — «СЭКП-ниң XXVI съездавиниң шиитпирлерин — амыдырелге». УССР-ниң электрокацваанныынын Е. О. Патон аттыг институдунуң хүтемининиң болгаш техниканың чедиишкиннерин будүрүлгеге ажыттаан кирер талазы-биле дуржулгалыынын дугайында. Дамчыдылгага УССР-ниң Эртиирер академиязының президентиин Социалистиг Куршаашкынын ийи дириг Маадырга, ССРЭ-ниң Дээдиин болгаш Күрүне шаңналдарының лауреады академик Б. Е. Патон киржир. 19.55 — «Джон Графтоның» маңнадыр» деп ураа-чечен телефильминиң 1-ги сериязы. 21.00 — «Үе». Информастыг программа. 21.35 — Культуранын болгаш дыштанылганың М. Горький аттыг паркыныг ажыктыг көрүнүш. Малчыннынын ыяп-ак ажыддынчыларлыг-биле уруглаашкынын 22.00 — 22.20— Бөгүн делегейде.

ИЙИГИ ПРОГРАММА

МОСКВАДАН

12.00 — «Театрлаашкынын талазы чыдарда». Документалдыг фильм. 12.20 — «Шыдыраа шокпалар». Эрелиг чаңгыс-тыргыттарның биатлоннуг ажыктыг көрүнүшү. 13.20 — «Сэмээ-Сэмээ» деп ырлаачының концерти. 13.50 — «Ленинградтың Кировтуң аттыг заводунуң металл конструкциялыг талазы-биле ажылдакчының дугайында. 14.20 — «Джон Графтоның» маңнадыр» деп ураа-чечен телефильминиң башкы-тыргыттыг. 2-ги сериязы. 15.20 — «Үе». Информастыг программа. 15.35 — «Шинчээн ажыл ажыктарында». Документалдыг фильм. 15.50 — «Ленинградтың Кировтуң аттыг заводунуң металл конструкциялыг талазы-биле ажылдакчының дугайында. 16.10 — «Бичии бедиилер ырлаа чажыт». Мультфильм.

КЫЗЫЛДАН

16.20 — «Ынакыг болгаш шинчээнниг» деп ырлаачының концерти.

МОСКВАДАН

16.40 — «Үе». Информастыг программа. 17.00 — «Студентиилер маргылаашкында». 17.40 — «Бичии бедиилер ырлаа чажыт». Мультфильм. 18.00 — «Ынакыг болгаш шинчээнниг» деп ырлаачының концерти.

КЫЗЫЛДАН

18.20 — «Ынакыг болгаш шинчээнниг» деп ырлаачының концерти.

МОСКВАДАН

19.00 — «Үе». Информастыг программа. 20.00 — «Тамчыктыг удуур, чаштар!». 20.15 — Европаның волейбол чемпионадының 1/4 финалының Италиядан Туркиниң шилиндек командазы-биле күрешкен. «Динамо» Топ стадионундан дамчыдылга.

СЕНТЯБРЬ 23-ТЕ

БИРГИ ПРОГРАММА

МОСКВАДАН

9.00 — «Үе». Информастыг программа. 9.40 — Эртенги гимнастика. 9.05 — «Огородту ажыктаашкын». Мультфильм. 9.20 — «Джон Графтоның маңнадыр» деп Урал-чечен телефильминиң 2-ги сериязы. 10.25 — «Бичии ажылдакчының кадыр». Ю. А. Сеняевич эртиирер. 11.25 — Медээлер. 11.30—14.15 — Чапсар. 14.15 — Медээлер. 14.35 — «Ленинский төрүттүлгениң документалдыг телефильмиер программазы» «Дүрүмнешкин», «Дүрүмнең чүрээзи». 15.30 — «Сээн-ниң бибилиотекаңар». 16.15 — СССР-ниң улустуң артизи М. Бойтес мрзан тур. Фильм-концерт. 16.45 — «Кыйгыга харыылаңар, горшестер!» 17.15 — Курүвениң Гнесиннер аттыг музыка-педагогиктиг институдунуң камерлиг оркестриниң концерти. 17.40 — «Таңбыдың алган тур меңе» деп документалдыг телефильминиң башкы-тыргыттыг. Мирзо Турсуң-Заденің чогаал ажылының дугайында.

КЫЗЫЛДАН

18.10 — «Политиктиг болгаш экономиктиг маргылаашкынның эгелээриниң утказутуро». Беседа. 18.25 — Телемедээлер (орус болгаш тыва дылдарга).

МОСКВАДАН

18.45 — Бөгүн делегейде. 19.00 — «Харылзаа-81». «Харылзаалыг системалары болгаш чижек-переключателдери» деп делегей маргылаашкынга дамчыдылга. 19.15 — Совет композиторларның ырларын ССРЭ-ниң улустуң артизи М. Бөвешу мрзаар. 19.25 — «Экономика кампалгалыг болуру». Ульяновскиниң түскей аар ставоктар заводунуң металл конструкциялыг талазы-биле ажылдакчының дугайында. 19.50— «Джон Графтоның маңнадыр» деп ураа-чечен телефильминиң башкы-тыргыттыг. 2-ги сериязы. 21.00 — «Үе». Информастыг программа. 21.35 — «Шинчээн ажыл ажыктарында». Документалдыг фильм. «Ленинградтың Кировтуң аттыг заводунуң металл конструкциялыг талазы-биле ажылдакчының дугайында. 21.50 — Советтиг-Монгол хоорайларының 12-ги Москва-Улаанбаатар фестивалиниң документалдыг фильмилериниң Ленинградтың телестудиязының тайылбырлаары. 22.15 — Фигурнаа чүрүүлер. 22.40—23.55 — Бөгүн делегейде.

ИЙИГИ ПРОГРАММА

МОСКВАДАН

12.00 — «Үе». Информастыг программа. 12.40 — «Ленинградтың Кировтуң аттыг заводунуң металл конструкциялыг талазы-биле ажылдакчының дугайында. 13.00 — «Шыдыраа шокпалар». Эрелиг чаңгыс-тыргыттарның биатлоннуг ажыктыг көрүнүшү. 14.00 — «Ленинградтың Кировтуң аттыг заводунуң металл конструкциялыг талазы-биле ажылдакчының дугайында. 14.20 — «Джон Графтоның маңнадыр» деп ураа-чечен телефильминиң башкы-тыргыттыг. 3-ги сериязы. 15.20 — «Үе». Информастыг программа. 15.35 — «Шинчээн ажыл ажыктарында». Документалдыг фильм. 15.50 — «Ленинградтың Кировтуң аттыг заводунуң металл конструкциялыг талазы-биле ажылдакчының дугайында. 16.10 — «Бичии бедиилер ырлаа чажыт». Мультфильм.

КЫЗЫЛДАН

16.20 — «Ынакыг болгаш шинчээнниг» деп ырлаачының концерти.

МОСКВАДАН

16.40 — «Үе». Информастыг программа. 17.00 — «Студентиилер маргылаашкында». 17.40 — «Бичии бедиилер ырлаа чажыт». Мультфильм. 18.00 — «Ынакыг болгаш шинчээнниг» деп ырлаачының концерти.

КЫЗЫЛДАН

18.20 — «Ынакыг болгаш шинчээнниг» деп ырлаачының концерти.

МОСКВАДАН

19.00 — «Үе». Информастыг программа. 20.00 — «Тамчыктыг удуур, чаштар!». 20.15 — Европаның волейбол чемпионадының 1/4 финалының Италиядан Туркиниң шилиндек командазы-биле күрешкен. «Динамо» Топ стадионундан дамчыдылга.

СЕНТЯБРЬ 24-ТЕ

БИРГИ ПРОГРАММА

МОСКВАДАН

8.00 — «Үе». Информастыг программа. 8.40 — Эртенги гимнастика. 9.05 — «Ыяап-чыктың харыылаңар, горшестер!» 9.25 — «Джон Графтоның маңнадыр» деп ураа-чечен телефильминиң 3-ги сериязы. 10.30 — «Уруг авиаторлар клубунуң кадыр». Ю. А. Сеняевич эртиирер. 11.25 — Медээлер. 11.30—14.15 — Чапсар. 14.15 — Медээлер. 14.35 — «Ленинский төрүттүлгениң документалдыг телефильмиер программазы» «Дүрүмнешкин», «Дүрүмнең чүрээзи». 15.30 — «Сээн-ниң бибилиотекаңар». 16.15 — СССР-ниң улустуң артизи М. Бойтес мрзан тур. Фильм-концерт. 16.45 — «Кыйгыга харыылаңар, горшестер!» 17.15 — Курүвениң Гнесиннер аттыг музыка-педагогиктиг институдунуң камерлиг оркестриниң концерти. 17.40 — «Таңбыдың алган тур меңе» деп документалдыг телефильминиң башкы-тыргыттыг. Мирзо Турсуң-Заденің чогаал ажылының дугайында.

КЫЗЫЛДАН

18.10 — «Политиктиг болгаш экономиктиг маргылаашкынның эгелээриниң утказутуро». Беседа. 18.25 — Телемедээлер (орус болгаш тыва дылдарга).

МОСКВАДАН

18.45 — Бөгүн делегейде. 19.00 — «Харылзаа-81». «Харылзаалыг системалары болгаш чижек-переключателдери» деп делегей маргылаашкынга дамчыдылга. 19.15 — Совет композиторларның ырларын ССРЭ-ниң улустуң артизи М. Бөвешу мрзаар. 19.25 — «Экономика кампалгалыг болуру». Ульяновскиниң түскей аар ставоктар заводунуң металл конструкциялыг талазы-биле ажылдакчының дугайында. 19.50— «Джон Графтоның маңнадыр» деп ураа-чечен телефильминиң башкы-тыргыттыг. 4-ги сериязы. 21.00 — «Үе». Информастыг программа. 21.35 — «Шинчээн ажыл ажыктарында». Документалдыг фильм. «Ленинградтың Кировтуң аттыг заводунуң металл конструкциялыг талазы-биле ажылдакчының дугайында. 21.50 — Фигурнаа чүрүүлер. 22.40—23.00 — Бөгүн делегейде.

ИЙИГИ ПРОГРАММА

МОСКВАДАН

12.00 — Советтиг-Монгол хоорайларының 12-ги Москва-Улаанбаатар фестивалиниң документалдыг фильмилериниң Ленинградтың телестудиязының тайылбырлаары. 12.40 — «Ленинградтың Кировтуң аттыг заводунуң металл конструкциялыг талазы-биле ажылдакчының дугайында. 13.00 — «Шыдыраа шокпалар». Эрелиг чаңгыс-тыргыттарның биатлоннуг ажыктыг көрүнүшү. 14.00 — «Ленинградтың Кировтуң аттыг заводунуң металл конструкциялыг талазы-биле ажылдакчының дугайында. 14.20 — «Джон Графтоның маңнадыр» деп ураа-чечен телефильминиң башкы-тыргыттыг. 5-ги сериязы. 15.20 — «Үе». Информастыг программа. 15.35 — «Шинчээн ажыл ажыктарында». Документалдыг фильм. 15.50 — «Ленинградтың Кировтуң аттыг заводунуң металл конструкциялыг талазы-биле ажылдакчының дугайында. 16.05 — «Ынакыг болгаш шинчээнниг» деп ырлаачының концерти. 16.35 — Төөгү. Башкайгы парламчы Иван Федоров. (Натаптаашкын). 17.00 — 17.40 — Чапсар.

КЫЗЫЛДАН

17.40 — «Студентиилер маргылаашкында».

МОСКВАДАН

18.10 — «Бичии бедиилер ырлаа чажыт». Мультфильм.

КЫЗЫЛДАН

18.20 — «Ынакыг болгаш шинчээнниг» деп ырлаачының концерти.

МОСКВАДАН

19.00 — «Тамчыктыг удуур, чаштар!». 20.15 — Европаның волейбол чемпионадының 1/4 финалының Италиядан Туркиниң шилиндек командазы-биле күрешкен. «Динамо» Топ стадионундан дамчыдылга. 20.45 — Улустуң аялгалары. 21.00 — «Үе». Информастыг программа. 21.35 — «Инженер Хагаринниң чедип келгеш чыл-ыыры». Хой сериязының ураа-чечен фильм. (ЧССР). 2-ги сериязы. 22.45 — 00.15 — Төп телевидениеңниң болгаш Бүгү-эвилел радиозуруун эстрадалыг-симфониктиг оркестри «Мелодия» Гигантиду — ССРЭ-ниң улустуң артизи Ю. Силантьев.

СЕНТЯБРЬ 24-ТЕ

БИРГИ ПРОГРАММА

МОСКВАДАН

8.00 — «Үе». Информастыг программа. 8.40 — Эртенги гимнастика. 9.05 — «Ыяап-чыктың харыылаңар, горшестер!» 9.25 — «Джон Графтоның маңнадыр» деп ураа-чечен телефильминиң 5-ги сериязы. 10.30 — «Уруг авиаторлар клубунуң кадыр». Ю. А. Сеняевич эртиирер. 11.25 — Медээлер. 11.30—14.15 — Чапсар. 14.15 — Медээлер. 14.35 — «Ленинский төрүттүлгениң документалдыг телефильмиер программазы» «Дүрүмнешкин», «Дүрүмнең чүрээзи». 15.30 — «Сээн-ниң бибилиотекаңар». 16.15 — СССР-ниң улустуң артизи М. Бойтес мрзан тур. Фильм-концерт. 16.45 — «Кыйгыга харыылаңар, горшестер!» 17.15 — Курүвениң Гнесиннер аттыг музыка-педагогиктиг институдунуң камерлиг оркестриниң концерти. 17.40 — «Таңбыдың алган тур меңе» деп документалдыг телефильминиң башкы-тыргыттыг. Мирзо Турсуң-Заденің чогаал ажылының дугайында.

КЫЗЫЛДАН

18.10 — «Политиктиг болгаш экономиктиг маргылаашкынның эгелээриниң утказутуро». Беседа. 18.25 — Телемедээлер (орус болгаш тыва дылдарга).

МОСКВАДАН

18.45 — Бөгүн делегейде. 19.00 — «Чурттуң ховуларында». Рязань областа картофель ажаалдаашкынның дугайында. 19.15 — Футболга делегей чемпионадының таалыг маргылаалары. ССРЭ биле Түркиниң шилиндек командалары. 20.45 — Улустуң аялгалары. 21.00 — «Үе». Информастыг программа. 21.35 — «Шинчээн ажыл ажыктарында». Документалдыг фильм. «Ленинградтың Кировтуң аттыг заводунуң металл конструкциялыг талазы-биле ажылдакчының дугайында. 21.50 — Фигурнаа чүрүүлер. 22.40—23.00 — Бөгүн делегейде.

ИЙИГИ ПРОГРАММА

МОСКВАДАН

12.00 — Советтиг-Монгол хоорайларының 12-ги Москва-Улаанбаатар фестивалиниң документалдыг фильмилериниң Ленинградтың телестудиязының тайылбырлаары. 12.40 — «Ленинградтың Кировтуң аттыг заводунуң металл конструкциялыг талазы-биле ажылдакчының дугайында. 13.00 — «Шыдыраа шокпалар». Эрелиг чаңгыс-тыргыттарның биатлоннуг ажыктыг көрүнүшү. 14.00 — «Ленинградтың Кировтуң аттыг заводунуң металл конструкциялыг талазы-биле ажылдакчының дугайында. 14.20 — «Джон Графтоның маңнадыр» деп ураа-чечен телефильминиң башкы-тыргыттыг. 6-ги сериязы. 15.20 — «Үе». Информастыг программа. 15.35 — «Шинчээн ажыл ажыктарында». Документалдыг фильм. 15.50 — «Ленинградтың Кировтуң аттыг заводунуң металл конструкциялыг талазы-биле ажылдакчының дугайында. 16.05 — «Ынакыг болгаш шинчээнниг» деп ырлаачының концерти.

Чылдар болгаш кижилер

ХООЧУН КОКТУГ

Хар-ногаа үдаарыда, кижилер оргулаан дам Сөөлгү-ла ийи Элдеп оргулаан Пастеттиң тодуглуушкун бажыңында ыяап-ыяап ыдыктар, ыяап-ыяап ыдыктар ышкаш, ыяап-ыяап ыдыктар ышкаш, ыяап-ыяап ыдыктар ышкаш

Бүгү чурттарның пролетарийлери, каттыжыңар!

ШЫН

СЭКП Тыва обкомунуң, Тыва АССР-ниң Дээди Совединиң болгаш Министрлер Чөвүлелиниң органы

№ 221 (11719) | 1981 чылдың сентябрь 23, среда | 1925 чылда үдезилеттингеш | Өртем 2 коп

ОН БИРГИ БЕШ ЧЫЛ: баштайгы чылы

Чылдың планныг онаалдаларын болгаш хүлээлгелерни күүседири дээш улам шалыпкын ажылдаар

ДҮЖҮТТҮҢ ҮНДЕЗИНИ

Бодээ ажыл-агый культураларының чаагай дүжүдүн алырының кол негелделериниң бирээзи болза эки шынарлыг, сорттуг болгаш райончуткан үрезиннерни чажып тарыры болур. Тараазы эстүрериниң бүгү-ле агротехниктиг дүрүмнерин сагыры-биле чергелештир үрезинни чогуур үезинде арыгларын, сорттаарын болгаш шын кадагалаарын хандырар болза, ынчан чогуур негелдеге дүжүр эки үрезинни ап болур.

Эки үрезиннерни остүрүп алырынче, оларны белеткээринин шынарынче доктамал кичээнгей салып турар ажыл-агыйларның тарып остүрген культуралардан чаагай дүжүтү ап турары таварылга авес. Чижээ, Таңды, Кызыл болгаш Бии-Хем районнарының совхозтары хей чылдарның дүргүзүнда эки шынарлыг үрезиннерни остүрүп ап келгеш. Ол ажыл-агыйлар үрезин участоктарын түскайзарыпте, эргежок чугула ажалдарны төрүдарыпче, чогуур үезинде ажаап алгаш, үрезинни тарылгага белеткээрипче онза кичээнгейни салып турар.

1981 чылда республикага сорттуг үрезиннерни бүгү шолдуң 76,9 хуузунга, а райончуткан сорттарны — 69,3 хуузунга чаштырган. Таңды, Кызыл, Каа-Хем болгаш Бии-Хем районнарының ажыл-агыйларынга сорттуг үрезиннер чаштырылганың 87-ден 100 чедир хуузун эвлээн.

Ынчалзажок дыка хей районнарда сорттуг үрезиннер чаштырылгазы тараа культураларының шолдуң шоолуг авес кежээн эвлеп турар. Чижээ, Барыын-Хемчик, Чөөн-Хемчик болгаш Бай-Тайга районнарның совхозтарында сорттуг үрезиннер чаштырылгазы шолдуң чүгле 50 хуузун эвлеп, а райончуткан сорттар оон-даа авазы болуп турар.

Суланың, арбайның, чиңге-тараанның болгаш картофельдиң сорттуг үрезиннерин чажар талазы-биле айтырыгны совхозтарда ам-даа ыракта чедир шинтпирлевейн турар. Бир авес бо чылын кызыктастың сорттуг үрезинни-биле бүгү шолдуң 89 хуузун чаштырган болза, арбайның сорттуг үрезинни чаштырганы 61 хуудан, суланыы — 48 хуудан, чиңге-тараанны — 53 хуудан, а картофельдин — чүгле 5 хуудан аштаан.

Бодээ ажыл-агыйның дүрзүлга станциязы ол культураларның элита үрезиннерин эвээшти бүдүрүп, республиканың үрезин тараа остүрер совхозтарынга оны эвээшти берип турарын үстүнде санфактылар база катап бадыткап турар. Бодээ ажыл-агыйның дүржүлга станциязының хүүрүлгазы суланың, арбайның, чиңге-тараанның, картофельдиң болгаш хей чылдыг сигеннериниң (люпернаның, азек чок костёрнуң, пырейниң, житнячуның) база чайгыс чылдыг сигеннериниң (жогарның, чүлааның, рапстың, соргонуң, судан сигенниң) үрезиннерин четчир кылдыр бүдүрериниң чогуур кичээнгейни салыр үжүрлүг. От-айтырыгны шинтпирлевес болза, республиканың ажыл-агыйлары айыткы культураларның сорттуг тарылгазын калбартыш шыгаавас.

Эки шынарлыг, сорттуг болгаш райончуткан үрезиннер-биле ажыл-агыйны хандырары — ол хөөрге чүгле [illegible] агрономнарының херээ авес-тир. Бо чүгүлә айтырыгны шинтпирлээринге парткомнар, партия эге организациялары болгаш коммунистер чогуур кичээнгейни салыр хүлээлгелиг. Эки шынарлыг үрезин — чаагай дүжүттүң магадыызы. Ынчалза болганда, бо чүгүлә херек парторганизацияларның ажыл-чорудулгазының төвүнге турар үжүрлүг.

Амгы үеде республиканың совхозтарында дөрт муң тонна хире үрезин үрдүнген. Ол болза планның 9 хуузу. Бии-Хем районнуң ажыл-агыйлары үрезин үрар планны 11 хуу. Кызылдыы—10 хуу чедирген. Өске арткан районнарла 3—5 хуу чаа-ла чедип турар. Ол безин бо чылдың чаштырылгындан арткан үрезиннер-дир.

Бо чылдың берге агаар-бойдус байдалдары планнаттынган дүжүттү алырының база бодун хуула үрезинни-биле хандыртынарының болдунар аргазын ажыл-агыйларга бербээн. Ынчалзажок өлүп каан районнарның совхозтарында бодун үрезин-биле хандыртынының болур арга бар. Ынчангаш ажыл-агыйларның удуртукчулары, специалистери амгы үеде тараа культураларының, хей чылдыг сигеннериниң үрезин участоктарын чогуур үезинде чидириг чок ажаап алырынче, бастырган үрезинни бедик кондициялыг кылдыр арыглап белеткээринче онза кичээнгейни салыр херек. Үрезиннерни чажар шынарынга чедирер төлөөде, ажалда соонда дораан-на оларны механизастаттынган тараа арыглаар пунктуларга болгаш нарын машиналарга арыгладып болбаазырадыр. Үрезинни аштаан арыглаарын болгаш чаштырылга стандартының 1-ги, 2-ги клазынга чедирерин ноябрь 1-де доозкан турар дээш, үрезин арыглаашкынында ажыллап турар звеноларга эвлеп онаалдазын бергеш, оон күүседиезин контрольдаар. Бирги класска чедир арыглаан үрезин дээш 50 хуу, ийнги класска чедир арыглаан үрезин дээш 30 хуу немелде төлевирии кол шалынынга немей бээр. Ажыл-агый үрезинни ноябрь 1-ге чедир хуусаада бирги болгаш ийнги класс чедир аштаап арыглаан алыр болза, оон удуртукчуунга болгаш агрономунга бир айның шалыны хемчээлиг шаңнал төлевирии бээр.

Амгы үеде чамдык ажыл-агыйларда үрезин арыглаашкының организаставаан болгаш анализ кылдыртыры-биле үрезинни чорутпайн турар. Бар болуп турар 4 муң тонна үрезинден чүгле 1100 тоннаны хынаткан, азы 25 хуузу болуп турар. Хынаан үрезинниң 481 тонназы ийнги класстыы, а бирги класстыы шуут чок болган. Ол ажылды дүргедиири эргежок чүгүлә. Илереттингеп багай шынарлыг үрезинни солуур болгаш тараа продуктулар хүлээп алыр черге дужаар апаар.

Келир чылын картофель олуртуруна 7,6 муң тонна үрезин херек. Амдыызында совхозтарда 2,6 муң тонна картофель үрдүнген азы планның 34 хуузу. Ону уларын база дүргедиир үжүрлүг.

М. ХАЗБУЛАТОВ.
Кадзо ажыл-агый министерствозунуң кол агроному.

ПЛАНЫН КҮҮСЕТКЕН

ТЭЭЛИ. (Телефон-биле). Нинтиниң малынга четчир санныг мал чемнерин белеткеп алыр дээш Бай-Тайгада «Мурнакчы» совхозтуң (директору Т. К. Салчак, партком секретары К. М. Хертек) ажыл-ишчилери шалыпчы ажылдап келген түннелинде планныг онаалдазын күүсеткеш, СЭКП райкомунга, райкүүскомга рапорттаан. Ажыл-агый 2500 тонна сиген, 225 тонна будукбүрүү 150 тонна сенаж белеткээр даалганы ажыр боттандырган. Пландан ажыр ам-даа 150 тонна сигенни белеткээрин хүлээнгеп.

Хойжулар 27 тонна дүктү күрүнеге садар тургаш, пландан ажыр ийи тоннаны берген. Олар ам кыштаглаашкынга хынамчалыг белеткенип турар.

Б. БАРБА.

МУРНУКУ ОДУРУГДА

«Тээли» совхозтуң ажыл-ишчилери нүүнү дүжүттү вй-шаазында ажаап алыр дээш күженнишкинниг ажылдап киришкен. Совхозтуң төп шаңында чүс ыраакта ажыг тонна баштайгы тарааны дүжүргеп. Тараазы арыглап, кургадып турар. Тараазы бичиидээ чидириг чок ажаап алыр дээш улуг ажылдарны чорудуп турары мактанчыг.

Дүжүт ажаалдазында социалистиг чарыштың мурнуку одурүүнда совхозтуң хөөчүн механизатору Дилгижеп Хертенович Кинин-оол чоруп турар. Ол хүн нормазын 120—150 хуу чедир күүсеедип келген. Кылган ажылдың шынары эки. Ак сетнилиг ажылы дээш совхоз директорунга ажаа хүндүлел биинкти бээш анша шаңналын тывыскан.

С. САРЫГ-ООЛ.
Бай-Тайга район.

ШАҢНАЛЫ—АЪТ

Оон бирги беш чылдың баштайгы чылында хойнуң баш санын көпөделир, оон продуктулуун бедидери-биле Бии-Хемде Ленин орденниг «Кызыл тараачын» совхозтуң дирекциязы, парткому, профэвиледдин ажылчын комитеди социалистиг чарыштың чыл түннелин чоокта чаа үндүрген. Тыва АССР-ниң алдарлыг малчыны О. Г. Кечил-оол төрүүр үе баш хойга онаалтыр 110 хураганны доруктурар, бир баштан-на 3 килограмм дүктү кыргын алыр хүлээлгени алган, ону амыдыралга боттандырар дээш бүгү биилиг, аргамергежилиг үндүрүп ажылдаанындан ону ажыр күүсеткен. Малчын кадарган 430 хойдан шинтпин-биле 495 хураганны женди остүрген. Азы төрүүр үе баш хойдан 115 хураганны алган. Бир баш хойдан-на хүзээнгенинден 200 грамм дүктү ажыр берген. Ынчангаш Оолак Григорьевич Кечил-оолду хойжулар ортузунга социалистиг чарыштың тиилекчизин деп саналы, эвер, чүгеннинг аът-биле шаңналар шинтпирлээри хүлээп алган.

Т. ХЕРТЕК.

МУРНАКЧЫ ЭКИПАЖ

«Каа-Хем» разрезинде хөмүр-даштыг хереглекчилерге үдүрүп чорудуп турар экскаваторнуң экипажын коммунист Валентин Леонидович Курин алды чыл улаштыр удуртуп келген. Ол үеним дүргүзүнда экипажтың кежигүннери дөрт милляон ажыг тонна хөмүр-даштыг казып тыпкаш, оңгу беш чылдың планныг онаалдаларын хуусаа бетинде, дөрт чыл дөрт ай иштинде күүсеедип, күш-ажылчы тиилелгеш чедип алган. Чаа он бирги беш чылды экипаж база шалыпчы эгелээн. Бо чылдың эрткен сес айларының планны 114 хуу күүсеткеш, 500 муң ажыг тонна хөмүр-даштыг казып тыпкан. Экипаж кежигүннери разрезте калбарган социалистиг чарыштың бирги черии чүгле бо чылын безин үш удаа алган. Экипажтың бригадирин коммунист В. Курин 1980 чылда «Красноярск хөмүр-даш» каттыжыышкынының будурулгелеринде «Эң эки экскаватор машинизи» деп ат дээш маргылдаага Тываның шахтёрларының мурнуудан киришкеш, бирги черии чаалап алган.

Бригадир Валентин Леонидович Курин болза бодунуң тускай мергежилии тергиин эки билир, ажылга кызымаккай, идепкейлиг, хей-ниитичи кижи. Эш-өөрүнге эки үлегерчижекти көргүзүпшаан, бригадир Курин экскаваторнуң экипажын биядылыг удуртуп келген. Оон ачызында экипаж онаашкан планын чедиишкиниг күүсетпишаан, разрезтин коллективинде эки сагылгатүрүмнүг бригада деп санадып турар. Оларның бирээзи, экскаваторнуң эвлечег машинизи Юрий Налётов коммунистиг күш-ажылдың шалыпчызы, «ССРЭ-ниң хөмүр-даш үлепвүрүүнүң министерствозунда социалистиг чарыштың тергиинии» деп хөрөк демдээ-биле шаңнаткан. Мурнакчы ажылчыны, коммунист Юрий Налётов СЭКП Тыва обкомунуң кежигүнү.

Экскаваторнуң машинистерииин дүзалакчылары комсомолчулар Андрей Шельвашенко болгаш Александр Другоченко олар паркын техниканы башкарарының мергежилии хөөрүн шахтеолардан шиңгээдип албышаан, экипаждың ажылынга үлүт-хүүнүн киришпиришпээр.

Амгы үеде хөмүр-даштыг хереглекчилерже массалыг-биле сөөртүп эгелээш, Разрезтен хөмүр-даш алыр дээш келген автомашиналарны саадла чок чүдүрери чөнүүг нарын болган харыысалгалыг күзээлге. Ол дугайын коммунистер Валентин Курин болгаш Юрий Налётов олар эки билир. Ынчангаш сөөлгү каш чылдарда экипаж кежигүннериниң ажылынга хамаарыштыр хереглекчилерден чангыс-даа хомудал кирбээн, харын-даа олзага өөрүп четтиришкиниң макталдыг сестери хей удаа кээп турар. Экипаж кежигүннери боттарының экскаваторунуң техниктиг хынаалдазын үргүлүг чорудуп, ажыл үезинде тур үреливишкиннер болдурбазының хемчеглерин баш бурунгаар ап турар.

Экипаж кежигүннери тускай мергежилдериниң аңгыда кацнажчының, электрослесарының болгаш ээлчиниң тускай мергежилдерин база өөренип алганнар. Оон түннелинде ажыл үезинде үүрмек үреливишкин болган таварылгада олар боттары экскаваторунуң сепгелезин кончут дүрген кылырлар.

Экипаж кышкы үеде бедик будурукчуут ажылдаарынга белеткелдерин хынамчалыг болгаш бедик шынарлыг кылып дооскан.

Д. САРЫКАЙ.

Экономика камналгалыг болур

ЧАА АРГАНЫҢ АЖЫ

Сайгытээн чырыы өнүп калган. Кран ажыллаваан туруп алган. Хөөдүт белеткеп, кылыры база тур соксаан. Ыя арозында дашчылар кылыр ажыл чок болуп берген. Ону ажыглап, ажылчымнар тур лыштаны бээр аразында цемент чүдүрүп алган «КамАЗ» машиналарга, олар чангыс кижи дег тура халыпканнар. Тудуткжулар цементини үр-даа белбаавла дүжүрүп каапканнар. Удаваанда цементилиг база бир «КамАЗ» келген. Оон цементээн дүжүрүп турда-ла дүштеки чем үеэн чедип келген. Чүге дээрге, дашчылар ажыл чок аңаа олурбааннар.

«Кызыл үлетчүр тудуг» эргелелиниң К. К. Күжүгетке удуртқан комплекстиг бригадазының кежигүннери «Хөөдүдан турарлар чок тыштаавс» дээш [illegible] чедип алган. Ынчангаш ол-ла коллективтиң кол сорулгазы кылдыр коруп, чаа беш чылдың эгезинден бээр чангыс демнинг ажылдап келгеннер. Ажылга бот-боттарын дотпаннып, ара-тумунун айтырыжып, чогаадыкчы бир-бирин ажыктадып келгенинин ачызында бригада чангыс-даа катап ай, квартал планнарын күүсеткеши бээр таварылга турбаан. Ынында ажылчын бүрүү бригадазының адын камнап, кыымак ажылдап турар.

Бригада эртнен сес айларда 165,8 муң рубльдиң тудуг монтаж ажылдарын кылыр планын 219,8 муң рубль кылдыр күүсеткен. Бо сан-түнелде кижи бүрүзүнүн кииргеп үлүү бар. Ылаңгыя үр чылдарда ажылдап келген дурзугладыг дашчыларның күш ажылчы [illegible] ортузунга [illegible] Удаваанда Борбак-оол Аранчаа, Бүрээ Коңкар-оол, Ылам Монгуш, Шүгдер-оол Шаравии сүглардыр. Эрткен оңгу беш чылда чамдык ажылчыннар доктамал эки ажылдап келгеннер. Оларның челиишкинии төрээн коллективиниң үнелелии алган. Беш чылдың түнелиң-биле күш-ажылчы четиишкинии дээш Владимир Тулушович Дамбар «Күш-ажылчы пилларал дээш» медаль-биле шаңнаткан. «Оңгу беш чылдың шалыпчызы» хөрөк демдээн Б. Х. Аранчаа, Б. А. Коңкар-оол, К. Д. Кара-Сал олар алганнар.

Бригада кежигүнери эргелелде коллектитвер арасында пелбаргаан социалистиг чарышка [illegible] кирип келгеннер. Олар эрткен сес айларның түнелиңде эки көргүзүлгелиг болуп үжеш, бирги черии эвлеш, шилчиир вымпелди чаалап ап, ам улам соруктуг ажылдап турарлар.

Дашчылар болгаш дүзалал ажылдарның ажылчыларны камнадга айтырыын бирги чергении кылыр керүп, түдүг материалдарын түмээлээр, ажаа эртык чаргылаа үндүрбес дээш чаа мурнаачы аргаларны ийлеп, тып турар. Чүжээ, ханалар ара[illegible] тудуштурулгазын кылырда моөө мурнуунда түүйбу салып, хей хөөдүт чарыгдап турган. Ам ындыг түүлерни черге белеткеп ап, баш удур бетинаап, күүдүп алыр апаргаш. Бо чөрүк камналгалыг ажылдар арганы бергеп. Ачаа хөөдүт-даа шөолүт чарыгдаттынмас, түүйбу бүзүндуларын орта долуулу-биле кииргеп болуур болуу бергеп. Бүдүн түүйбуларны камнап алырынга ол чаа арга дыпа улуг идиглиг болгаш. Шөк мынчаар звеноо чарыгладыы үндүрүп турган, күш-ажылдың будурукчудун белидип, үнелиг шаңналдарга камнай алыр арганы дүзүлүп шыдаавнар. Ол арга ындыг-ла кончут

Ооң-биле АКШ-тың «пайыралының» үнезинии АКШ-тың болгаш НАТО талазы-биле эвилелчилериниң нефть даап чүткүлү ол боон турар. Ол чүртта «кара алдының» курлавырыы 167 млрд. баррель, тодаргайзарга, делегейде ол чиг-этпин курлавырының 25 хуузу боон турар.

Сауд Аравиязының политика талазы-биле АКШ-ла чугула чоруур экономика талазы-биле байдалдан дузак чок боон турарын «Армд форсиз джорнал» айтып турар. Ол чурт ислам чүрттарының консервативниг күштериниң тево боон, ындыг күштер Барыын чүктүн талазынче чайлып турары билдинир.

● **САН-ФРАНЦИСКО.** «Үгер-болар авес» а ажылдан [illegible] «Аннз-терлгеним — шерээ машиназынга болгаш нейтронныг бомбага авес, а кижилерниң хереглелинге чарыгдаар» деп ындыг кыйгырыглар-биле Сан-Францискога болгаш малалыг митингиге Калифорниядың долгаарлар, үдүртүүлөлөр, эмнелгелер, эмнеге ажылдакчылары, студентилер, профэви[illegible] [illegible] [illegible] [

ПАРТИЙЖИ АМЫДЫРАЛ

отчёттар болгаш соңгуулдалар

ХАНЫ АНАЛИЗ КЫЛДЫНМААН

Кампыг-даа коллективте партия эге организациязының ажыл-ишчилерниң мурнуткан сорулгаларны күүседириниң алдынгы арга-маргыларын, партийни организациялыг болгаш пропагандылыг, политико-экономиктиг ажылдың кутселгилер талазы-биле отчёттуг үеде хей талазлыг ажылдарны чорудар апаар. Чамдыкта отчёт илеткелдерге секретарь чүгле бүдүүлүг айтырыгларга радиоды хүндүлеп кадагалаар, партийни организацияның ажылдың дүрбейн ханмаар сайгарбас чорудар база таварышкылаар. Барыын-Хемчик райпозунда партия эге организациязының төөгүде чаа эртикел отчёт-соңгуулдалыг хуралынга ооң секретары М. Сонамдың чогумчалыг доктаалы болган.

Ооң ужурунда ол хуралга санал бергеи коммунистерден М. Аракчаалан оскези база отчёт докладының ков чүгле шинээлеңнеринден алдынгы арга-маргыларны бөлүп-даа ыдыктап турар ажылдың дүрбейниң ажылдың бөлүп-отчёт хөөрүлет апаарын база организациялыг партийни организацияның партийни организациязының, ишкерээ болгаш политиктиг ажылдарынга хамаарыштыр төгүнелеп, ханы сайгарылга кылыштайн барган.

Коллективтиниң ажыл-ишчилери күүрүг планын күүседир дээш шуптуг ажылдарны организациялап-даа, санал бергеи аптеканың таварлар фасталап-даа чедиштер коргузивээр. Ооң эң ынаар райпо бо чылдың сес айларының хуулган сес аайлырының планын ажыр күүседкен. Бо коллективте хөөрүн коммунистер Кызыл-Мажалыктың № 1 спецшколунуң улуг повары М. Дворкова, эргелевээ сурнакчылары В. Бите-оол, Н. Чалчын, Дон-Терезин сүүрүг магазин эргелекчизи Н. Чагар, Кызыл-Мажалыкта мебель салгынын эргелекчизи Т. Бибкаева олар коллективтер болган түс-түс ажыл-ишчилерниң ажылдарын чогаадыкчы ажыл-агыйларга, ооң-биле кады ажылдаар коллективтерге чедиштиг ажылдарын ажыглаар талазы-биле ажыл-ишчилерге ханы-даа

ШӨЛЭЭТКЕЛ ЧОКТА...

Инекти машина-биле саварынын мастерлеринин Бүтүн Россия конкурсу Москва чоогунда ССРЭ-ниң 50 чылы аттыг совхоз-комбинатка болуп орткен. Бол угланышкыны хаван өттүрери болуп турар айыл-агыйны ханчаар маргылдаалын эрттирер чер былыр чүге шилип алганыл? Херектиң ужуру чүдел дээрге хой адырлыг улуг ажыл-агыйны канчаар чоруларын республиканың бүрүзе прайларынга Белгии «Ландтехника» келген малчыннарга көргүзер сорулгалы медицинаның организакчыларының сайн ажылында болур.

Совхозту комбинат деп алай берген хүнден бээр он чыл арткан. Технология ёлугаар алырга, анаа 108 мун хаван оолдарын 112 килограмм дээш чедир семиртп алыпаар ужуктуг. Мончалаашок апаак малчыннар ол «технологияны хамаатаан». Оон түнелинде мындыг түүлхү чедип алган. 1971 чылда бир центнер немелде деңгиниң ортек-үвези 220 рубль турган болза, ам — чүгле 88 рубль апарган. Технология ёзугаар бир центнер немелде деңгиге 25 ажыг кижи-күн чарыглаар турган болза, а бо чылын — чүгле 2,4-тен хой эрес кижилер чарыглаан. Ылгал даарге келергей улуг, мончагап муруктаалыга хаван ханы бетпээнинг артык шынарлыынын дугайын чугаалаан-даа херээ чок.

«Технологияны хажыткаш» — ол даргелоп-оп чогаадыкты санаатты, мергежилер дакпырларын, семиртилге шүлерин эң эки ажыглаарын болгаш оске-даа хой чүүл-дүк шүлүлгүн алгаарыр. Совхоз-комбинат —үлүктелиниин чок чартүүлелиг үлетпүр ёзугуулеги. Электроника болгаш автоматика, бүгү чартүүлелиг механизатталды тергиин экономиктиг киргүзүглерни чедип алырынга аргалар бергеи.

Бол алырындан миллионнаалиол рубль орулганы ап турар ажыл-агыйга оон ынай чүү херек бор киллер сагындырар. Мончалаашок дээштүү комсомолчу бүрүзү совхозтуң аныяктарынга шүлелээл бериири. Аныяк малчыннарның делегацииязы — хаван комплексининг ажыл-дакчылары боттарын сүт фермаларынга ажыллаар кылдыр шилиттиргеи ажыл-агыйның директору В. Масловтан дээн.

— Ол фермалар арги, таарыштыр кылдыкшаа түрө болгай — деп, Валентин Петрович аларга чугаалаан.

— Бис кадыны чаа кылдыр кылыттар бис — деп, мончаа совхозтуң хаван иштиниң удуртукчуларының бирээзи Тобаш аныак специалист В. Власов директорга харылаан. Чүүрээ ол башкайы комплекстиг ажыллаага киирерин болгаш шинчилеп алганы дээш, анаа өскелер-биле кадыг Ленинниң комсомолуң шаңналын тыныскан турган. Совхозка база бир түүлү кинчаар үгелээн: ферм фермалар-биле газа амгы үениң үлегерлиг мал кажаалары тудуглуусталган. Оларны боттарының күжү-биле дериң кылган.

Мурнунда саар инек кодазының он үш эргелү, дерек кырында механизаттелээн ажылдарга ажаал тургаи. Анаа 1253 инек турган. Өртүүлүг саалга чылга 3160 килограмм. Амгы үениң хаван комплексининге ажыллап турган аныяктар ынчаар эргелү фермаларга келген. Коммунистер болгаш комсомолчулар мынчаар сорулгаларны мүрүкпейн салып алган: сүт будуруглерин база үлетпүр технологизалынче шилчидер болгаш анаа үндезилээш, сүттү будуруглерин база саларын ийи катап көвүдүлер.

Баш удур чугаалаан кааллы: ол сорулга чедип алынган болгаш ажыр күүсеттинген. Сан-чурагайлар бо: 1971 чылда 1253 инек турган, ам — 2300 инек бар. Ам бир инектен чылда саап ап турар сүт 5 мун килограмм хире. 1971 чылда 3743 тонна сүттү сатканы анаа, ам — чүгле 88 рубль апарган. Технология ёзугаар бир центнер немелде деңгиге 25 ажыг кижи-күн чарыглаар турган болза, а бо чылын — чүгле 2,4-тен хой эрес кижилер чарыглаан. Ылгал даарге келергей улуг, мончагап муруктаалыга хаван ханы бетпээнинг артык шынарлыынын дугайын чугаалаан-даа херээ чок.

«Технологияны хажыткаш» — ол даргелоп-оп чогаадыкты санаатты, мергежилер дакпырларын, семиртилге шүлерин эң эки ажыглаарын болгаш оске-даа хой чүүл-дүк шүлүлгүн алгаарыр. Совхоз-комбинат —үлүктелиниин чок чартүүлелиг үлетпүр ёзугуулеги. Электроника болгаш автоматика, бүгү чартүүлелиг механизатталды тергиин экономиктиг киргүзүглерни чедип алырынга аргалар бергеи.

Бол алырындан миллионнаалиол рубль орулганы ап турар ажыл-агыйга оон ынай чүү херек бор киллер сагындырар. Мончалаашок дээштүү комсомолчу бүрүзү совхозтуң аныяктарынга шүлелээл бериири. Аныяк малчыннарның делегацииязы — хаван комплексининг ажыл-дакчылары боттарын сүт фермаларынга ажыллаар кылдыр шилиттиргеи ажыл-агыйның директору В. Масловтан дээн.

— Ол фермалар арги, таарыштыр кылдыкшаа түрө болгай — деп, Валентин Петрович аларга чугаалаан.

— Бис кадыны чаа кылдыр кылыттар бис — деп, мончаа совхозтуң хаван иштиниң удуртукчуларының бирээзи Тобаш аныак специалист В. Власов директорга харылаан. Чүүрээ ол башкайы комплекстиг ажыллаага киирерин болгаш шинчилеп алганы дээш, анаа өскелер-биле кадыг Ленинниң комсомолуң шаңналын тыныскан турган. Совхозка база бир түүлү кинчаар үгелээн: ферм фермалар-биле газа амгы үениң үлегерлиг мал

А сүт пегин бугун 33 харлыг коммунист В. Власов удуртуп турар. Чедип чыг мурнунда өскө-даа комплекстиг чүүр-биле хаза ажыл-агыйның планның кызыы турганы кышкаш, ам база-ла ындыг турганы сорулгалыг. Совхоз-комбинат —үлүктелиниин чок чартүүлелиг үлетпүр ёзугуулеги. Электроника болгаш автоматика, бүгү чартүүлелиг механизатталды тергиин экономиктиг киргүзүглерни чедип алырынга аргалар бергеи.

Мынды технология перспективалыг. Мончалаашок бүгү инектерни одуг чаартүүлелиг болгаш ажыр күүсеттинген. Сан-чурагайлар бо: 1971 чылда 1253 инек турган, ам — 2300 инек бар. Ам бир инектен чылда саап ап турар сүт 5 мун килограмм хире. 1971 чылда 3743 тонна сүттү сатканы анаа, ам — чүгле 88 рубль апарган. Технология ёзугаар бир центнер немелде деңгиге 25 ажыг кижи-күн чарыглаар турган болза, а бо чылын — чүгле 2,4-тен хой эрес кижилер чарыглаан. Ылгал даарге келергей улуг, мончагап муруктаалыга хаван ханы бетпээнинг артык шынарлыынын дугайын чугаалаан-даа херээ чок.

«Технологияны хажыткаш» — ол даргелоп-оп чогаадыкты санаатты, мергежилер дакпырларын, семиртилге шүлерин эң эки ажыглаарын болгаш оске-даа хой чүүл-дүк шүлүлгүн алгаарыр. Совхоз-комбинат —үлүктелиниин чок чартүүлелиг үлетпүр ёзугуулеги. Электроника болгаш автоматика, бүгү чартүүлелиг механизатталды тергиин экономиктиг киргүзүглерни чедип алырынга аргалар бергеи.

Бол алырындан миллионнаалиол рубль орулганы ап турар ажыл-агыйга оон ынай чүү херек бор киллер сагындырар. Мончалаашок дээштүү комсомолчу бүрүзү совхозтуң аныяктарынга шүлелээл бериири. Аныяк малчыннарның делегацииязы — хаван комплексининг ажыл-дакчылары боттарын сүт фермаларынга ажыллаар кылдыр шилиттиргеи ажыл-агыйның директору В. Масловтан дээн.

— Ол фермалар арги, таарыштыр кылдыкшаа түрө болгай — деп, Валентин Петрович аларга чугаалаан.

— Бис кадыны чаа кылдыр кылыттар бис — деп, мончаа совхозтуң хаван иштиниң удуртукчуларының бирээзи Тобаш аныак специалист В. Власов директорга харылаан. Чүүрээ ол башкайы комплекстиг ажыллаага киирерин болгаш шинчилеп алганы дээш, анаа өскелер-биле кадыг Ленинниң комсомолуң шаңналын тыныскан турган. Совхозка база бир түүлү кинчаар үгелээн: ферм фермалар-биле газа амгы үениң үлегерлиг мал

БӨМБУРЗЕКТИҢ СУДАЛЫ

СЭТА болгаш ПМА: КЫСКА ДЫҢНАДЫГЛАР, ТАЙЫЛБЫРЛАР

КАТАП ЭГЕЛЭЭРИ ЧУГУЛА

БЕРЛИН. (СЭТА). Германиянын Социалистиг партиязының партиязы болгаш АКШ-тың Коммунистиг партиязының стратегия башкылаарының кызыгаарлыг база кызыгар дугайында ССРЭ-ниң болгаш АКШ-тың аразынга ажыл-шынаа чоруг чүүлдээлелиг-ниевар дээш турукчу турар. Европаның чергелиг-ниевар дээш турукчу турар. Европаның чергелиг-ниевар дээш турукчу турар. Европаның черг

Көдээниң культура одаглары

ЧҮТКҮЛДҮГ АЖЫЛДААР

Кызыл чүртүлгелиг районнуң культура хынарылгазының улам шинээ ажыглер соруглабиле СЭКП ТК болгаш ССРЭ-нии Министрлер Чөвүлелиниң төлээлиг хүрээ-ажалдан бээр оны амыдыралга бөттандырар талазы-биле районнуң культура албан черлерин алдоо ажыглаарын сайгарып чугаалаан.

Амгы үеде районда районнуң Культура бажыңы, 2 кожаа клуб, бир кыдыг ог, 4 кожаа культура бажыңы, төп-түүнүң байгалдың сөөлүнүң, оруглардың ийи музыка школалары база киноустановкалар ажылдап турар. Культура шүгүмүнде 5 дээди артемниг, 2 доостаал хөөли артемниг, 11 түскай оргунак артемниглер ажылдап турар. Арткаңмары — оргунак артемниг кадрлар. Бир кижи бо чылын Кемеровоның культура институдун доозуп келген, 2 кижи келип чылын олгла институтту бот-өөредилге-биле доозар.

Бо бөш чылдың баштайгы чылының бирге черлиниң культура бажыңнарынга 54 лекция, беседаларны күшкажыт, эстетика, моңгу-шынар кижилер-ниинең темаларга номчалыг. Айтырыг, харыы база темалыг кежээлер улаптараа артып турган. Чижээлеңге, «Күш-ажылдың кижилериңе алдар» деп аас журналды районнуң Культура бажыңынга, «Диригледен артык дириг» деп темалыг кежээ Чаа-Сүүрүнүң коожо Культура бажыңынга, «Кижи болгаш хообулу» деп темалыг кежээ Солчурмуң Культура бажыңынга бүлүк лекцияга эртен.

Райондуң бүгү клубтарынга паспорттарны тыпсыры, шеригже үделге дээн ышкаш темселерни арттырып чаңчыл апарган. Байырлалдар хүнүнеңге тураскаадкан кежээлерге чон хөй чыглып, идепкейлиг киржип турар.

Районнуң Культура бажыңының методисти кайгамчык шүүлү сүтүүнүң сценарийлер чедирери-биле комплексенг үнүүшкүнүнү 5 удаа кылганнар. Чартык чыл иштинде клуб ажылакчыларының семинарлары эки удаа органнастаан. Район девискаринге 5 агитацияган чүүл бригадалары чонга график бөлүүлээр бараан болуп турадыр. Оларның арасында Хандагайтының «Чаңгыс» агитбригадазы 42 концерттерни Ак-Чыраага база районнуң ээй чүртүлгелериниг черлеринге көргүскеш, эки ажылдыг деп маттадып турар. Оон-биле чергелештир олар хойнуу бригадалар төптеринге кызыл-бүдүүлерни дериң, агитчүүдүлерни үнүүрүп, малчыннарга шеф дузазын көргүзүп келгеннер.

Культура ажылынга бергеннең активчилер районда эвээш эвес, хөй чылдарда ажылаан Донгак Лда, Саая Арат-оол, Монгуш Чогаа-оол, Бөрүжи Бөрүжит-оол, Тыва АССР-ниң күлүтүрасының алдарлыг ажылдакчызы Тюлюш Дмитр-ова болгаш кожамаарлардан Надежда Тюлюш, Ольга Монгуш, Светлана Алыгжы оларны алаа болуур.

Оон-биле чергелештир районнуң культура албан черлериниң ажылынга чедир шинчилеер ужуруг ажыглаар хөй. Чижээ, Солчурга болгаш Сагыга эртип турар чамдык кежээлериниң утка-шыпары алдаа негеллеге дүүшпес. «Кегээргә» агитбригада сценарий ёзугаар ажылдавайн турар. Агитбригаданың бир онзагай чүүл сценарий болуруң биле-тура-ла, аңаа концерт номерлери, үндүрерге таарышпас. Культура бажыңнарынга ямыдыраг болгунмишиниң ажылы чайгы үеде сулаваан. Боттарынга салгалар өөредип чоруурдар, белетеп алыр талазы-биле совхозтар база культура клубунуң кошкак сагыш салып келгеннер. Аңаа төлээлиглерге бажың айтырыгынче, оларның коммуналь хынарылгазынче кичээнгей кошпак.

Амгы үеде культура албан черлериниде кышка белеткеп чоруп турар. Саглыгның Культура-бажыңында (директору Сат Кызыл-оол) сентеле орай өөредилге, хөмүр-дазын-даа, ышкыны-даа тайгарылгалар. Хандагай-тының оруглардың музыка школазы чаа бажынче шилчиндээдаа чылыглаашкынны багай чоруулуп турар, хөмүр-даш кажаазы туттунмаан.

Үстүнде айытылган четпестерни аяк, районнуң культура ажылдакчылары боттарының мурнунда салгыгаа соруглаарны күүсеңир даяк чүткүлүг ажылдаарлар.

Д. ХОМУШКУ.

МАГАДАНЧЫГ

Комсомольск Шахтаан-Аршаже утаваан чазалтыг оруктуң 19 дугаар километринге бир чоруурга оруктуң ол-бо талазында доктаан ишчы-бүрүү марканың машиналарын бо-ла корүп болур. Ынай-бээр аргышкан улус бичии када доктаан оруктан 300 хире-ле метр белеткелиниң совуургап, оларның Боом даанның кырындан ужудуушкүннарын көрүп турарлар.

Шынап-ла амгы үеде дельтадромда хамык чүве ажылчын байдалче кирген. Судьяларның, спортчуларның дыштанырынга таварыштар ыяштан улуг майгыннарны берип, столованың, амчының дээрге дуза чедирер шүүлүүрүн ында ажыттыкан. Спортчуларның коргузуглерни бижир улуг стеварди-дир. 1979 чылда Гренобльга болгаш дөмей маттыдаашкыда Совет Эвилелиниң тыныш боом чораан, оларның моргушкылар эртиргеи даяк көргеп мен. Оны Боом дээ-биле канчап-даа-леннеп шылдавас мен. Даг бодуу бедик база эвес, а дельтапланеристерниң ховар чүрү база тазырымча чок, а мында дөмей кончуг эвээ-дир. Даг бедик болгаш кадыр база эвес, а оон эдектелиниде-заштар чок, оруу чедер. Ынчангаш Тывага СССР-ниң төлээ чемпионадын өөредилге-даяк шинчилеринге-даяк чок-дур.

Дельтапланеризмге төлээ биетиңге чүртүүскә 1972 чылдан бээр сайзыраан эгелээни билдингир. Украинада Червоны хоорайга спортчуң бо чылдың-биле ССРЭ чемпионады болуу бээр деп болдал биске шуут турбаан. А оны эгелээнинге мынайт.

Червоныйның күрүне университединиң физика факультединиң болуп студенттери дельтапланеры тыныш алыр деп сорулгалы мурнунга салгаш, оны кылып киирип-пеен бис. Баштайгы ужудуушкүннерны дагдан эвес, а трос-биле баглаан машинага сөөртүп алгаш, бедиидир ужуп ужуп турдувус. Агаарта ужудуушкүн 24—26 не минутаа үдүлгелер түрүп. Оны сөөлүнде оны чоорту сайырадып, белгиаппаратторлап халып эгелеединге. Этээн шаа шынаар салдынган.

Оон үеде баштайгы дельтапланнарны кылып турган оруглардың бирээзи Александр Иванов бо чемпионатта Белоруссияның шилектелгелиг командазының составында ажылдап болду. Университет дамчаа сөөлүнде чарыгдан аппаратты эртен үзүлгеге ушаа-биле төрээн черинге-ниинге кээп келген. ССРЭ-ниң биргн чемпионадынга шилектелгелиг апаратты-биле ажылдаар.

Чемпионаттың байырлыг ажыглаашкынының Б. Ю. Лучин аттыг шилге биргн эртелеринде 10 шагта болур.

В. ЧАДАМБА.

ЧУРУКТАРДА: ССРЭ-ниң дельтапланеризм спортунуң федерациязының дергазы Е. Н. Елизаров магыдаашкынның киржикчилериниң аразында: Черновцы хоорайдан келген А. Каркач (оң талазында) эки А. Иванов-биле Авторлуң фотолары.

Ынчангаш ам Боом даанның шылгыш базыңдан солуп ужудуушкүннарны кылырынга шүүлү чүве белеп.

Үк чемпионаттың кол судьязы, ССРЭ-ниң дельтапланеризм спортунуң федерациязының дергазы Евгений Никитич Елизаров-биле ужуражып, магыдаашкынның эртиричилелериниң ийи хире белетенгенин сонгургаш айтырыгга ол мынчаар уриылады:

— Спортчуң бо хөөрүнүң ССРЭ-ниң биргн чемпионадыг эртиреринге талазы-биле туружуп-тунган организастыг кожамаа-тик кожуунунда ынчалдаа аалак улус ажылды кылып чоруткаш-дыр. Республиканың партия, совет организациязының талазындан улуг деткимчиниң көргүзүлгелеге улуг-биле өөрүп четтирдивис.

А магыдаашкынның эгелээ черинин дүтээнде чүгаалаар сөстер тыппас мен. Шөлмындыг жагалыг, таарымчалыг черге ССРЭ чемпионадының хамаан чок делегей маргылдаазын безин эртирип болуур дээн. Ынчангаш Шөлаан-Аршаже оруктуң 19 дугаар километринге бир чоруурга оруктуң ол-бо талазында доктаан ишчы-бүрүү марканың машиналарын бо-ла корүп болур. Ынай-бээр аргышкан улус бичии када доктаан оруктан 300 хире-ле метр белеткелиниң совуургап, оларның Боом даанның кырындан ужудуушкүннарын көрүп турарлар.

Шынап-ла амгы үеде дельтадромда хамык чүве ажылчын байдалче кирген. Судьяларның, спортчуларның дыштанырынга таварыштар ыяштан улуг майгыннарны берип, столованың, амчының дээрге дуза чедирер шүүлүүрүн ында ажыттыкан. Спортчуларның коргузуглерни бижир улуг стеварди-дир. 1979 чылда Гренобльга болгаш дөмей маттыдаашкыда Совет Эвилелиниң тыныш боом чораан, оларның моргушкылар эртиргеи даяк көргеп мен. Оны Боом даа-биле канчап-даа-леннеп шылдавас мен. Даг бодуу бедик база эвес, а дельтапланеристерниң ховар чүрү база тазырымча чок, а мында дөмей кончуг эвээ-дир. Даг бедик болгаш кадыр база эвес, а оон эдектелиниде-заштар чок, оруу чедер. Ынчангаш Тывага СССР-ниң төлээ чемпионадын өөредилге-даяк шинчилеринге-даяк чок-дур.

Дельтапланеризмге төлээ биетиңге чүртүүскә 1972 чылдан бээр сайзыраан эгелээни билдингир. Украинада Червоны хоорайга спортчуң бо чылдың-биле ССРЭ чемпионады болуу бээр деп болдал биске шуут турбаан. А оны эгелээнинге мынайт.

Червоныйның күрүне университединиң физика факультединиң болуп студенттери дельтапланеры тыныш алыр деп сорулгалы мурнунга салгаш, оны кылып киирип-пеен бис. Баштайгы ужудуушкүннерны дагдан эвес, а трос-биле баглаан машинага сөөртүп алгаш, бедиидир ужуп ужуп турдувус. Агаарта ужудуушкүн 24—26 не минутаа үдүлгелер түрүп. Оны сөөлүнде оны чоорту сайырадып, белгиаппаратторлап халып эгелеединге. Этээн шаа шынаар салдынган.

Оон үеде баштайгы дельтапланнарны кылып турган оруглардың бирээзи Александр Иванов бо чемпионатта Белоруссияның шилектелгелиг командазының составында ажылдап болду. Университет дамчаа сөөлүнде чарыгдан аппаратты эртен үзүлгеге ушаа-биле төрээн черинге-ниинге кээп келген. ССРЭ-ниң биргн чемпионадынга шилектелгелиг апаратты-биле ажылдаар.

Чемпионаттың байырлыг ажыглаашкынының Б. Ю. Лучин аттыг шилге биргн эртелеринде 10 шагта болур.

В. ЧАДАМБА.

ЧУРУКТАРДА: ССРЭ-ниң дельтапланеризм спортунуң федерациязының дергазы Е. Н. Елизаров магыдаашкынның киржикчилериниң аразында: Черновцы хоорайдан келген А. Каркач (оң талазында) эки А. Иванов-биле Авторлуң фотолары.

КЫЗЫЛ ЧЕЧЕКТЕРНИҢ ЛАУРЕАТТАРГА

СОЧИ. (СЭТА-ныңг корр. Л. Бирюкова). Ажыктыг-ниинге тайгаа-биле чедирер делегей фестивальның эмблемазы — кызыл чечек Сочиниң ышкыры чеди хонуута ниитилеп тээн. Оң түскай медээни сөөлгү катап хоорайның эң доже концерт залынга сентябрь 19-та чаңгыланган. Чалыы назының байырлалы ыраажыткыр көрүүлээн концерт-биле дүмүлген.

— «Кызыл чечек» деп чаңчыл болган фестиваль — күш-ажылга болгаш демиселге дузалаар ужуражылгаларның сайын черлиниң хамаарылгазын улам долу көргүзүп, моңгу-шынар кижилер-биле бөгүнгү үеде чедиишкиннериниң онзагаарын чедиишкиннериниң эртип турарының бир херечиг-дир.

Жюриниң шүүтпирин бүгүлээр кол шаналды тывысканнар. Совет ыраажы Тамара Гвердцители болгаш Дрезденниң театрының артизи Карлос Фернандо Порсель де Перальто олар бирээ шаналдың лауреаттары болганнар.

Шагга үш шаналды совет ыраажылар Ирма Юнбощия, Ольга Пирагс болгаш Бээ Шүүн Сафуанат (Лаос) оларга тыныскан. үшкү — шаналды Элиас Мишь Дык (Болгария), Жером Багано (Франция), Кеномара Лаутарт (Куба), Берни Киллер (ГФР) чаалап алган. Тос киржикчи — фестиваль-81-ниң дипломантылары болган.

ДУЗАЛАШКАН

Чөөн-Хемчик районнуң ажыл-агыйларынга күскү дүжүт ажылдырынга Чылана хоорайның албан организацилалары үзүлүп бөтүүлгелери улуг дузаны көргүзүп, ветеринарлыг ажылдазынга кичээнгейлиг киржикпин турадыр.

Чаламна хоорайның Культура бажыңының ажылдакчылары «Октябрь 30 чылы» совхозтуң картофелин ажаарынга кичээнгейлиг киржикпеннер. Олар үк совхозтуң Кызыл-Хаяа деп черге тараан картофелинин 2 газын эки шыпардыг ажаажын бергеннер.

О. АРАНЧАА.

СЭТА-НЫҢ СПОРТ МЕДЭЭЛЕРИ

Аар атлетика. Совет штаттыстерниң шилектелгелиг командазы делегей маргылдаазынга киржикпин. Франциянның Лилле хоорайынга Болгарияның атлеттерниң ийи сан мурнаар, тиилекте болган. Ийи ангы командалыг спортчулар маргылдаазының үезинде Донецк чүртүүт Виктор Соп болгаш Кривой Рогтан келген Валерий Кравчук алдын медальларны чаалап алган. Москва төөгү чүртүүт Вячеслав Клоков моңгун медальны ойнап алган.

Киев чүртүүт спортчу Анатолий Писаренко маргылдаазын соолгу алдын медальны база ойнап алган. Оон кедүүлээн дөмейлиниң нииги түрү — 425 килограмм болган.

Чиин атлетика. Хөрээлең спортчуларының 10 000 метр темселеге чарыжынга чүртүүт Бүтүү-Эвилел рекордун түргүскен. Москва чүртүүт 26 харлыг Елена Сипатова ол хире хемчеелди 32 минута 19 секундаан үүрүпкен.

Шыырга Хөрээлең шилектелгелиг Майя Чибурданидзениң болгаш Нина Александрининг делегей чемпионду ат ээзээ бөш салым чедир ойнаан түңнелиниде Нина уткан. Сөң Александрияга ажыктыг кылдыр 3:2 болган.

Оларның арасынга алдыгы салым сентябрь 22-де болган.

Боодалга. Югославияның Титоград хоорайынга боодалга маргылдаазынга ССРЭ-ниң шилектелгелиг командазы 2358 санныг чедип алган. Түс-түс спортчулар аразынга боодалга маргылдаазынга Литва чүртүүт Владас Турда тергиндеп, 592 санныг болган.

Аяттыг спорт маргылдаазы. Юрий Конков, Вера Мисевич болгаш Татьяна Неханова составтыг ССРЭ-ниң шилектелгелиг командазы Европаның биргн чери дээш маргылдаага хүлер медальны ойнап алган. Оларның түңнели — 4538 балл болган.

Теннис. Европаның «Б» зоназының түңнел маргылдазыга ССРЭ-ниң болгаш Голландияның шилектелгелиг командаларының аразынга теннис маргылдаазы болган.

ССРЭ-ниң шилектелгелиг командазы делегейниң ыр улустарының шымырак 16 командазының санынга киргеп болгаш Давистин кубогу дээш келдир чылын делегей маргылдаазынга киржикпин.

Самбо. Самбо хүреш талазы-биле совет моогелер делегейниң кубогуң үш удаа улаштыр чаалап алган. Ол маргылдаа Испанияның Вито хоорайынга болган. Ийиги черни Испанияның, үшкүзүн — АКШ-тың спортчулары эзээлээн.

(СЭТА).

45 ЧЫЛ ЭРТКЕНДЕ

ХАБАРОВСК КРАЙ. Аттыгланыг ужудуукчу, Совет Эвилелиниң Маадыры Георгий Филиппович Байдуковту Амурда Николаевскиниң чүрттакчылары чечектер өөрүшүт-маннай-биле үүлээн үткаан. Чкаловту алдарлыг экипажының командирү Москва — Удд оруглуг маршрутка ужудуушкүннүүн 45 чылын байырлалынга чедип келген.

1936 чылдың чайынында Москва чонгуттуг аэропортундан В. П. Чкалов, Г. Ф. Байдуков, А. В. Беляков оларның башкарганы АНТ-25 самолёт ужудуп үнген. Ол бүгү чүрттү кежир ужуткаш Амур хемниң далайже кирген аксында Удд оруглукка барып хонган. Самолёт катап ужудуп үнер дей бижеп, чүрттакчылар маштан ужудуп үнер шөлдү кылып бээргеп. Хөй-нимитиниң дилээн ёзугаар Удд, Лангр, Кевас деп оруглуктарны Чкалов, Байдуков, Беляков оруглуктары кылдыр эде алаан.

Амурда Николаевскиге Г. Ф. Байдуков судно тудуттуларлы, авиаторлар, аңыяктар-биле ужурашкан. Алдаржаан ужудуушкүнүнге самолёдуңуа хонган черинде мемориал самбыралыг Чкалов оруглуунга база четкен.

Байырлалдың төнчүзүндө аэропортка хөй кижи киржикчилиг митинг болган. Чкаловчуларның ярес-маадырлыг чоруругга тураскааткан мемориал тураскаалды Г. Ф. Байдуков ажыткан.

ЧУРУКТА: Амурда Николаевскиниң аэропортунга утказушкун.

В. Тарабашунтуң фотозу. СЭТА-ның фотохрониказы.

СЕНТЯБРЬ 25-ТЕН 27-ГЕ ЧЕДИР ТЕЛЕВИДЕНИЕ

СЕНТЯБРЬ 25-ТЕ

БИРГИ ПРОГРАММА
МОСКВАДАН

8.00 — «Ye». Информастыг программа. 8.40 — Эртенги гимнастика. 9.05 — «Дилевээн ынакшыл». Уран-чечен фильм 10.35 — «ССРЭ-ниң улустуң артизи М. Мордасова мырлап тур». 11.20 — Медээлер. 11.25 — 14.15 — Чаңсар. 14.15 — Медээлер. 14.35 — Чүрттүүн телестудияларының документалдыг фильмиринниң программазы: «Үш ужуражышкын», «Юрий Питерниң улуг өг-бүлезиң», «Сүүр көжүүкен». 15.50 — «Ду Синь». Төрүттүүген хүнүнден бээр 100 чыл болганынга 16.35 — «Москвы болгаш москвачылар». 17.05— Европаның волейбол чемпионады. Эр улус, түңнел ойнавар. 17.30 — «Орленок» телестудиязының аныяк корреспондентилериниң Совет Эвилелиниң Маадыры М. П. Девятаевиле үзүлдүрүшкүнү.

КЫЗЫЛДАН

18.15 —Телемедээлер (орус, тыва дылдарга).

МОСКВАДАН

18.45 — Бөгүн делегеңге. 19.00 — Улустуң хөгжүм херекседдериниг күүседичилериниң Бүтүү-Эвилелдиң ийиги конкурузунуң лауреады В. Зажигинниниң (балалайка) концерти. 19.40 — «Ийиги авеюкүн» хоругдаттырганы» деп телешиниң баштайгы көрүүлези. Автору — Н. Саймон. 21.00 — «Ye». Информастыг программа. 21.35 — «Бар-даа болза, бузуреңнг эвес». «Чүс чылдың кайгамчык чажыттары» деп эртем-нептерелдиг фильминиң баштайгы көрүүлези. 22.40 — Бөгүн делегеңге. 22.55 — 23.25 — «Терээн бажыңым мында». Фильм-концерт.

ИЙИГИ ПРОГРАММА
МОСКВАДАН

12.00 — Документалдыг фильм. 12.10 — Орус уран чүүл XV-XVII вектор. 12.40 —География. 5 класс. Черниң планы. 13.10 — Тиилелгениң хол үжүктери. 13.55— А. М. Горький. «Ава». 14.25 — Э. Багрицкийниң шүүлүг чогаалы. 14.55 — «Экран — башкыга». Совет хообайдыдулганың үндезининеря. 8 класс. Совет ниитилелдиң политиктиг системазы. Улус депутаттарының Советтери. 15.25 — Бойдус эртемя. 3 класс. План. Карта болгаш компас. 15.45— «Азербайджанның гранады». Документалдыг телефильм. 16.00— Э. Багрицкийниң шүүлүг чогаалы (катаптаанзы). 16.30 — «Врангель оргулуунда». Эртем-нептерелдиг фильм. 17.00 — 17.45 — Чаңсар.

КЫЗЫЛДАН

17.45 — «Аныяк ленинчилер».

МОСКВАДАН

18.15 — «Чүге чаңгыдыл?» Мультфильм.

КЫЗЫЛДАН

18.30 — Телемедээлер. 18.45 — «Кедээ ажыл-агыйдың ажылдарының хүн демдеглелиң». 18.55 — Киножурнал. 19.05— «Тываның киноэкраннарында». 19.20 — «Чогаалчы болгаш үе». 19.50 — Чарлалдар, реклама.

МОСКВАДАН

20.00 — «Тамчыктыг удунар, чаштар!» «Робатко лесничий дүтайында». Мультфильм. 20.15 — «Бойдустуң чажыттары» Документалдыг фильм. 20.30 — Спортчу гимнастикага ССРЭ-ниң чемпионады. Хостуг программа. Минскиден дамчыдылга. 21.00 — «Ye». Информастыг программа. 21.35 — «Ынакшыл шилчиндивис». Уран-чечен телефильм. 1-ги, 2-ги сериялары. 22.40 — 00.30 — И. Брамс. Фортепианога, ийи скрипкага, альтыга болгаш виолончелиге квинтет.

СЕНТЯБРЬ 26-ДА

БИРГИ ПРОГРАММА
МОСКВАДАН

8.00 — «Ye». Информастыг программа. 8.40 — Эртенги гимнастика. 9.05 — «АБВГДлээр». 9.45 — «Ада-иезер, силерге». 10.05 — Н. Саймон— «Ийги авеюкүнүң торгуттатыргазы». Телешин. 11.25 — «Эки бөгүнүлгелиг хөлүң». 11.55 — Р. Шуман. Вариациялар хевиргиг симфония этюдтулары». Фильм-концерт. 12.25 — «Хүн шыгжамдыры». Биология эртемнериниң кандидады Г. М. Проскурякова эртиреп. 13.20 — «Спортлотуң» 39-ку тиражы. 13.30 — Улусчу чогаалыгланың телепрограммаларының делегейниң 4-ку конкурузу. «Йемен аас чогаалы» (Йемен Араб Республиказы) 14.00 — Бөгүн делегеңде. 14.25 — «Кижи. Чер. Онтаргай». 15.00 — Уругларга кыска уран-чечен фильмнер программазы. «Чаагай керек». «Маан өңдүүм бар». 15.40 — Политиктиг тайылбырлачы Ю. А. Летуновтуң беседазы. 16.15 — БССР-ниң күрүне хореография-фольклор «Хороший» ансамблиниң концерти. 16.45 — Бөгүн — Пропагандистиң хүнү. 17.15 — «Экранда — киникомедия». «Корзинкиниң үжүралдары». Уран-чечен фильм. 18.00 — 18.15— Чаңсар. 18.15 — «Чүрттээлгавың сорулгазы» деп документалдыг фильминиң баштайгы көргүзүлгези. Кол конструктор, Социалистиг Күш-ажылдың ийи дакпыр Маадыры А. С. Яковлев дүтайында. 19.15 Эвилелдер бажыңының Колонналыг залынга уран чүүл мастерлериниң болгаш артист аныяктарның концерти. 21.00 — «Ye». Информастыг программа. 21.45 — ССРЭ-ниң хөгжүм темпионады. «Динамо» (Москва) — «Спартак». 2-ги, 3-кү үелери. В. И. Ленин аттыг Төп стадионнуң Спорт ордузунда дамчыдылга. 23.15 — 23.55 — Дм. Дм. Шостаковичиниң төрүттүүлген хүнүнден бээр 75 чыл болганынга. Аңгы шулукчулериниң шулуктериниг романстары ССРЭ-ниң улустуң артизи Е. Нестеренко күүседир. Консерваториянның үзүк залындан концерт. Төнгенде — медээлер.

ИЙИГИ ПРОГРАММА
МОСКВАДАН

14.20 — РСФСР-ниң күрүнениң үрер хөгжүм оркестриниң концерти. 14.50 — «Чүрттүүлер дүтүлгелиг». О. Родени. 15.15 — «Өөрүшкү, хөгжүм болгаш далай». Фильм-концерт. 16.15 — «Поэзияда Н. Заболоцкий. 17.00 —«Цирк дрезинзында» 17.45 — Спортчу программа. 18.45 — «Хөгжүмнүг клоскә». Э. Бельева эртиреп. 19.15 — ССРЭ-ниң футбол чемпионады. «Таврия» — ЦСКА. 2-ги үези. 20.00 — «Тамчыктыг удунар, чаштар!» «Робатко лесничий дүтайында». Мультфильм. 20.15 — «Кадыкшыл». Артем-нептерелдиг программа. РСФСР-ниң алдарлыг эмгенин Ю. В. Белинчикова эртиреп. 21.00 — «Ye». Информастыг программа. 21.35 — «Эге дес». Уран-чечен фильм. 23.05 — Документалдыг фильм. 23.15 — ССРЭ-ниң футбол чемпионады. «Кайрат» — «Пахтакор» 2-ги үези. Алма-Атадан дамчыдылга. «Арарат» — «Динамо» (Киев). 2-ги үези. Ереванда дамчыдылга.

СЕНТЯБРЬ 27-ДЕ

БИРГИ ПРОГРАММА
МОСКВАДАН

8.00 — «Ye». Информастыг программа. 8.40—«Суда шын, чээжиңче, чыскаалыңар!» 9.05 — Н. Московский. До минорга № 3 соната. Делегей конкурстарының лауреады Б. Петрушанский (фортепиано) күүседир. 9.20 — «Совет Эвилелиниге бараан боом» тур мен». 10.20 — «Кадыкшыл». 11.05 —«Эртенги почтаа». Хөгжүмүт программа. 11.35 — «Эртем болгаш техника». Киножурнал. 11.45 — «Кольчугинскийге». 12.15 — «Хөгжүмүт киоск». 13.15 — «Сагыш бериишкинге» деп документалдыг телефильминиң баштайгы көргүзүлгези. «Коммунистер» деп болуктеш. 13.40 — «Катерина Измайлова» деп хөгжүмүт телешиниң баштайгы көргүзүлгези. Дм. Дм. Шостаковичиниң ыдык аттыг операзы бөлүүлээр. 16.40— Бөгүн-Машина түдүмүтүүнүң күнү. ССРЭ-ниң биргн тракторлар болгаш видео ажыл-агый машиналарын түдүүрүн министри А. А. Ежевскийниң чугаазы. 17.00 — Машина түдүмүтүүнүң күүлүг концерт. 17.45— «Делегей панорамазы». 18.30 —18.45 — Чаңсар. 18.45 — «Кино ала-чоруктарының клубу». 19.45 — С. В. Образцовтуң удуртканы Күрүнениң Төп ойнаарлар театрының чогаадыкчы коллективи. 21.00 — «Ye». Информастыг программа. 21.35 — Футбол тайылбыры. 22.05 — Сиерли оперетта чаңгыл тур. 23.15 — 23.55 — Спортчу гимнастикага ССРЭ чемпионады. Хөй төлээ маргылдаа. Төлээлиг хөгжүмүктерниң — медээлер.

ИЙИГИ ПРОГРАММА
МОСКВАДАН

14.20 — Машина түдүмүтүүнүң хүннүге документалдыг телефильмнер программазы «ВАЗ дүмү, бөгүн, даңгыра, «Атомграда». 15.35 — «Кино көрүкчүзүгее». 16.20 — Европаның волейбол чемпионадының. Финал белүүнүң сөөлгүзү. Болгариядан дамчыдылга. 18.50 — «Театр тарелкаларының чаңгыгы». 17.50 — «Баштайгы көрүшкүзер». Хөй сериялыг уран-чечен телефильм. 4-кү сериязы 19.10 — Улустуң хөгжүм мерээлдеринин «Орус угдузалар» оркестриниң концерти. 19.30 — Спорчу темпионазынга ССРЭ темпионазы. Хөй хевирлиг түс-түс көөрүнүүнүң түңнели маргылдаалар. 20.00 — «Тамчыктыг удунар, чаштар!». 20.15 — Даштыкы эстрадалың аялгалары, ырлары. 21.00 — «Ye». Информастыг программа. 21.35 — «Чүс чылдың чажыды». Уран-чечен фильм. 23.05 — 00.25 — Делегей киножурнаалының антреледы П. Девуайонуң концерти. Программазында Л. Бетховениң болгаш М. Равельниң чогаалдары.

Редактор В. С. ШАРАВИЙ.

Аагаар

Бөгүн республиканга бүрээлиг чамдык черлерге биче хаар.

Кызылга эдир булуттаар, чагбас. Янзы-бүрү утланышкынның хаттың дүргени секундага 7-9 метр чедер. Агаарның температуразы 16-18 градус чылыр.

КИНО

СЕНТЯБРЬ 28-ТЕ

«НАЙЫРАЛ»: «Коргар-ыт мен» (2 сериялыг) 9.30, 12.10, 14.50, 17.30, 20.10 шактарда.

ПИОНЕР»: «Командирниң уруу» 9.30, 11.00, 14.00, 15.30. «Аяга чергиин оон кижи» 17.00, 18.50, 20.40 (үзаткан) шактарда.

«ЕНИСЕЙ»: «Аза турлаалда» 18.30, 20.30 шактарда.

«Шын» солун редакциязынга полчитчик (корректорлуң дузалакчызы), дүрүмүгалыг машинаачы (бижик кадар) дарый негеттинип турар.

Редакциянның адреси: Кызыл Шетинкин-Кравченко кудумчуу, бажың № 3. ТЕЛЕФОННАРЫ Редакторлуң 2-24-63, редакторлуң орлакчыларының 2-35-24, 2-31-75 харыысаалтыг секретарының 2-23-35, секретариаттың 2-23-35, партийна амыдырал болгаш совет түрүгүт киладестериниң 2-37-13, пропаганда кылдынның 2-31-75, культура кылдынның 2-23-54, «Чөөн» ажыл-агый хөөрээниң 2-21-47, улетпуң кылдынның 2-31-75, чагаа кылдынның 2-41-27 информация кылдынның 2-20-60, корректорларның 2-27-41, бухгалтериянның 2-12-45, солун келбейн барганда 2-32-75 телефоннче долгаар.

Тираж 17866. Чагыг № 2150

СОЛУН НЕДЕЛЯДА 6 КАТАП ҮНЕР

Тыва АССР-ниң Министрлер Чөвүлелиниң Ном үнүдүрер чер, полиграфия болгаш ном садыының херектериниң талазы-биле эргелелиниң типографиязы (Кызыл, Шетинкин болгаш Кравченко кудумчузу, бажың № 1).

ТС—01228

Бүгү чурттарның пролетарийлери, каттыжыңнар!

ШЫН

СЭКП Тыва обкомунуң, Тыва АССР-ниң Дээди Совединиң болгаш Министрлер Чөвүлелиниң органы

№ 222 (11720) | 1981 чылдың сентябрь 24, четверг | 1925 чылда үнделгелеттинген | Өртээ 2 үе.

НИИТИ ХЕРЭЭВИС

«...Амыдыралдың социалистиг хевирин сайзырангайжыдар талазы-биле, чаа кижини хевирлеп кижизидеринге шаптыктап турар бүгү-ле чүүлдерни үндезинниңден узуткаар талазы-биле улуг ажылды кылыр апаар бис. Ол дээрге — партияның социал политиказының башкалаттыпмас тудуш кезектериниң бирээзи-дир...» деп, партияның XXVI съездизинге СЭКП ТК-ниң Отчёт илеткелинде чугаалап турар. Ол улуг ажылды боттандырары бистиң республиканың партия, совет организацияларының, административтиг, ажыл-агый организациялары, хөй-нийти организацияларының, күш-ажылчы коллективтериниң шуптузунуң нийти херээ болуп турар.

Совет хоойлу-дүрүмнү сагыырын хандырар, нийтиниң корум-чурумун быжыглаар талазы-биле XXVI съездиниң айтыышкыннарын база СЭКП ТК-ның «Идеологтуг, политика-кижизидилгелиг ажылды улам экижидер дугайында» болгаш «Корум-чурум камгалалының талазы-биле ажылды экижидер болгаш хоойлу-дүрүм үрээр чорук-биле демиселди күштелдирер дугайында» доктаалдарын күүсеглир талазы-биле республиканың партия, совет, хөй-нийти организациялары, ажыл-агый, административтиг органнары, күш-ажылчы коллективтери чогуур ажылдарны чорудуп турар. Бо чугула херекти организастаарынга республиканың чурттакчылыг суурларының аразында чоруп турар бедик культура болгаш үлегерлиг корум-чурум дээш социалистиг чарыш чугула рольду ойнап келген.

Үстүнде демдеглеттинген чарышка идепкейлиг киришкеш, Мөрен, Чыргакы, Бай-Тал көдээ Советтер эки түңнелдерни чедип алгаш, шаннал-макталга киргеннер. Ол ышкаш, Бүрен-Бай-Хаак, Хендерге, Дүргеп, Алдан-Маадыр, О. Шынаа, Аржаан болгаш өске-даа көдээ Советтериниң, Хову-Аксы суур, Туран хоорай Советтерииниң девискээрлеринде кем-херек үүлгедир, корум-чурум хажыдар чоруктар сөөлгү үеде кескүзүү-биле кызырылган. Бо черлерниң девискээринде чон ортузунга кижизидилге ажылын ында партия организацияларының удуртулгазы-биле Советтерниң күүскомнары, ажыл-агыйларның, коллективтерниң удуртукчулары, оларда профэвилел, комсомол организациялары болгаш ажылчы чоннарның массалыг хөй-нийти организациялары бир демниг, комплекстиг хевир-биле чорудуп турар. Олар тайылбырмассалыг ажыл-биле чергелештир, дружинниктериниң дежурныйлаашкынын, рейдилерни, үнүүшкүнчерни биллилиг ажыглап, профилактика чөвүлелдериниң, эш хуузунуң судтарының ажылының деэштинин бедидип турар.

Моон-биле чергелештир республиканың чамдык районнарының, хоорайларының, суурларының девискээрлеринде кем-херек үүлгедир, корум-чурум хажыдар, арагалаар, оорлаар, хулиганнаар чоруктар ам-даа эвээжевейн турарын демдеглээр херек. Сөөлгү үеде Кызыл хоорайда, Каа-Хем, Чөөн-Хемчик, Барыын-Хемчик районнарда, Ий, Саглы, Чаа-Хөл, Аянгаты, Берт-Даг болгаш чамдык өскедаа көдээ Советтериниң, Чадаана хоорай Совединиң девискээринде арагалаар, кем-херек үлгедир, нийтиниң корум-чурумун хажыдар фактылар хөй болуп артпышаан турар. Байдал ында турбуже хооргайкүүскомнар, ол черлериниң Советтериниң күүскомнары, ажыл-агыйлар удуртукчулары, административтиг органнары болгаш хөй-нийти организациялары шинтпирлиг хемчеглер албайн, профилактиктиг ажылды, рейд-хынаддаларны сөөн барымдаалап, сан сүрүп чорудуп турар. Эш хуузунуң судтарының, улусчу дружиналарның, Советтериниң бо талазы-биле доктаамал комиссияларының, күүскомнар чанында комиссияларның ажылы сула, деэштин, үре-түңнелдин чөвүс болуп артпышаан.

Хоойлу-дүрүм сагыыгазын күштелдирериңге, нийтиниң корум-чурумун быжыглаарынга административтиг органнар чугула рольду ойнаары билдингир болгай. Бо талазы-биле ук органнарның ажыл-чорудулгазында эки чүүлдер сөөлгү үеде эвээш эвес апарганын демдеглээр херек. Нинчалзаада оларның ап чорудуп турар оперативтиг, профилактиктиг хемчеглеринде болгаш истелгө-байдалга ажылында четпестер бар болуп турарындан херектерни сайгарып көөру-истеп, хынаары саадаар херек илереттинмейн баар, негелделерге медээлерге дыңнангыр, оперативтиг эвес чоруктар хаая эвес таваржып турар.

Ылангыя Советтериниң күүскомнарының нийтиий херектер кылдыстери боттарының шугуму-биле хайгыыл албанынче чугула кичээнгей салза эки. Кызыл хоорайга, районнар төптеринге, милицияның оперативтиг төлээлери бар чамдык суурларга хайгыылда чоруур милиция ажылдакчылары көскүлен эвес, колдуунда медээ манап ажыллаар чорук колдап турар. Оны-биле чергелештир чамдык черлерде улусчу дружиналарның лежурныйлаашкыны база сулараан.

Күрүне чурумун болгаш нийтиниң корум-чурумун быжыглаарынга ажыл-агыйлар сорулгаларын чедиишкиниг шинтпирлээринин, амыдыралдың совет өөрү-хевирин улам сайырангайжыдарының чугула чүүлүнүң бирээзи. Нинчангаш улус депутаттарының Советтеги, хөй-нийтиг организацияларга, ажыл-агыйлар удуртукчулар, күш-ажылчы коллективтер партия организацияларының удуртулгазы-биле, калбак улус масселарның идепкейлиг киржилгезиннге болгаш, дөштүг болгаш бедик шынарлыг комплекстиг ажылдарны үргүлчү чорудары чугула.

ТЕМПИНИ КУДУЛАТПАС

Сентябрьның нийги декадазында мал чемнерин белеткээринге районнарның социалистиг чарыжының түңнелин СЭКП обкомунуң бюролу, республиканың Министрлер Чөвүлели, профобл'чөвүлел болгаш ВЛКСМ обкому үндүртпейн.

Сентябрьның нийги декадазында мал чемнерин белеткээринге социалистиг чарыжында эки түңнелдерни Тес-Хем районунуң ажыл-ишчилери чедип ап, ол үеде мал чемнериниң озүдезиниң 7,4 хуу бүдүрүп, оларны белеткээниниң даалгазын 46,8 хуу күүсеткен. Мал чемнериниң белеткээри Чөөн-Хемчик болгаш Бий-Хем районнарның ажыл-агыйлары база өлүн бедик темпилеп чорудуп, шупту чемнериниң 6,6 болгаш 7,4 хуу немелде озүдезиниң чедип алганнар. Сиген белеткээринниң даалгазын «Бай-Тал», «Мөрпакчы», «О. Шынаа», сенаж салырының «Барлык», «Алдан-Маадыр», «УТКА 25 чылы», «Енисей» совхозтар, витаминниг сиген даалгазы бүтүрениниң даалгазын «Революциянын чалбыыкы», «Саян», «Шамбалыг» совхозтар күүсеткен.

Ынчалзаажок нийтиин-биле мал чемнери белеткээринин темпизин кудуу болуп турар. Сентябрь 21-дегн медээ-биле, республикада 100,1 муң тонна сиген, азы даалгазының 44,5 хуузу, 20,8 муң тонна сенаж (34,7 хуу), 5700 тонна витаминниг сиген даалгазы (181,4 хуу) белеткеттинген. 121,6 муң тонна силосту салган. Бөдүүн болгаш чулуктуг чемнерни катай чемтерилге единицазы-биле 74,2 муң тонналы азы даалгазын 36,3 хуузун белеткээн, декадада өзүлде 4,6 хуу болган.

Бар аргалары турбуже, Танды, Улуг-Хем, Кызыл болгаш Каа-Хем районнар мал чемнери белеткээринге темпизин хөлөк кудулаткан. Ук районнарның совхозтарында сиген козилдезин колдуунда соксадып турар, витаминниг сиген даалгазы белеткээр хөй-хөй агрегаттар ажылдавастаан.

Төп зонаның чамдык ажылагый-ларында сананы чыып, сараяттаары багай организастаттынган. Сентябрь 21-ге чедир республикада тараазы ажаатпингаи чемнерниң түлге чартык кезиидезин сананы ажаагаи.

Чамдык районнарның партия райкомнары, райүүскомнары, партпл, профсовилел болгаш комсомол организациялары мал чемнери белеткээринге айтырыгынче кичээнгейни коштаткан, ажылдап турар кижилерниң, машиналарның болгаш механизмнерниң санының кызырлып турары-биле, күш-ажылдың будурукчулуунун кудулап турарыбиле эштежип, мал чемнерни белеткээринниң даалгаларын ажыл-агый бүрүү күүсеткен турарын чедип алыр дээш чогуур хемчеглерни албайн турар.

СЭКП обкомунуң бюрозу, Тыва АССР-ниң Министрлер Чөвүлели, профобл'чөвүлел болгаш ВЛКСМ обкому сентябрьның нийги декадазында мал чемнери белеткээринге районнарның социалистиг чарыжының дараазында черлерни тиилекчи деп санаан:

— барыын зонадан— Чөөн-Хемчик районну;

— төп зонадан— Бий-Хем районну;

— мурнуу зонадан — Тес-Хем районну.

Чөөн-Хемчик, Бий-Хем болгаш Тес-Хем районнарга СЭКП обкомунуң, Тыва АССР-ниң Министрлер Чөвүлелиниң, профобл'чөвүлелдиң болгаш ВЛКСМ обкомунуң шилчиир Кызыл туктарын район санында 200 рубль акча шанналы-биле кадыг тыпсырын шинтирлээн.

Мал чемн белеткээр бригадаларның болгаш звеноларның ажылын доктаамал контролька алырын, машиналарның болгаш механизмнерниң бедик будурукчулуг ажылдаарын, бар бүгү сананы шелдерден кыска хуусаада ажаагаш, кыштаглаарже сөөртүү чедиреринге хандырарын, дүшкей бүрүлерни чымырыкче чурттаачы чонга мобилизастаарын, улусчу контроль белеткээринге болгаш постуларының ажылын идепкейжидирин, чемнериин кадыгалалы дөшү бригадирлерни, фуражирлериниң болгаш өске-даа кижилериниң харыысалгазын бедидирин СЭКП райкомнарыга, райүүскомнарга, төвээ ажыл-агый ажылдактыларының профсовилел райкомнарыга, ВЛКСМ райкомнарыга, партком нарга, партия болгаш комсомол эге организациялаарының чарыш таныелиүндүрген доктаалда хүлээдиргеп.

ТЫВА АССР-НИН ДЭЭДИ СОВЕДИНИҢ ПРЕЗИДИУМУНУҢ ЧАРЛЫЫ

Партия болгаш совет органнарга хөй чылдарда үре-түңнелдиг ажылы дөшү база 60 харлааны-биле холбаштыр Тыва АССР-ниң Министрлер Чөвүлелиниң Даргазының орадакчызы эш Күжүгет Сереевич **Шойгуну Тыва АССР-ниң Дээди Совединиң Президиумунуң Хүндүлел бижии-биле шаннаар.**

Тыва АССР-ниң Дээди Совединиң Президиумунуң Даргазы М. МЕНДУМЕ

Тыва АССР-ниң Дээди Совединиң Президиумунуң Секретары Н. БОЙДУ

Кызыл хоорай, 1981 чылдың сентябрь 23.

ШАКТЫ СОҢГААРЛАДЫ САЛЫР

«ССРЭ-ниң девискээринге үе саналгазының туружунуң дугайында» ССРЭ-ниң Министрлер Чөвүлелиниң 1980 чылдың октябрь 24-тегй доктаамчызы дүүштүр республиканың бүгү девискээринге шак согунучугаштарын 1981 чылдың октябрь 1-ниң 0 шакта 1 шак соңгаар кылдыр шинчидер.

Эш Константин Устинович ЧЕРНЕНКОГА

СЭКП Теь Комитеди, ССРЭ-ниң Дээди Совединиң Президиуму болгаш ССРЭ-ниң Министрлер Чөвүлели Коммунистиг партияның болгаш Совет күрүнениң көскү ажылдакчызы, Силерге, силериниң чеден харлаан хүндүрде изиг байыр чедирип тур.

Бодунарның бүгү ажыл-чорудулганарның дургузунда, партия болгаш күрүне ажылының бүгү албан-хүлээлгелеринге бүгү күжүнерни, билиннерни болгаш улуг арга-дуржулганарны-даа коммунистиг тургузуушкунуң херээнге, марксизм-ленинизмниң улуг идеалдарынга кызыгаар чок бараан болдуруп келген силер.

Үр чылдарда чурттаарыңарны, чаагай кадыкшылдыг болурукарны, бистиң партияның болгаш совет улустуң чаагай чоруунга, коммунизмниң тиилээринниң эрге-ажыы дээш моон-даа соңгаар үре-түңнелдиг ажылдаарыңарны бистиң эргим өөнүүвүс болгаш эживис Константин Устинович Силерге, чүректиң ханызындан күзеп тур бис.

СЭКП ТӨП КОМИТЕДИ

ССРЭ-НИҢ ДЭЭДИ СОВЕДИНИҢ ПРЕЗИДИУМУ

ССРЭ-НИҢ МИНИСТРЛЕР ЧӨВҮЛЕЛИ

Социалистиг Күш-ажылдың Маадыры эш К. У. Черненкону Ленин орден-биле база «Кадыыр болгаш Маска» нийги Алдын медаль-биле шаннаар дугайында

ССРЭ-НИҢ ДЭЭДИ СОВЕДИНИҢ ПРЕЗИДИУМУНУҢ ЧАРЛЫЫ

Коммунистиг партияның болгаш Совет күрүнениң чүрүмүнүң улуг ажыл-ишти дээш база төрүттүнген хүндүден бээр чеден харлааны-биле холбаштыр СЭКП ТК-ниң Политбюро ажаатчызы, «СЭКП ТК-ниң секретары Константин Устинович Черненкону Маадыры эш Константин Устинович Черненкону Ленин орден-биле база «Кадыыр болгаш Маска» нийги Алдын медаль-биле шаннаар.

ССРЭ-ниң Дээди Совединиң Президиумунуң Даргазы
Л. БРЕЖНЕВ

ССРЭ-ниң Дээди Совединиң Президиумунуң секретары
М. ГЕОРГАДЗЕ

Москва, Кремль.
1981 чылдың сентябрь 23.

БАЙЫРЛЫГ АЖЫДЫЫШКЫН

Дүүн эртенгиниң 10 шак четпээнде-ле республиканың найысылалының В. И. Ленин аттыг шөлүгге Кызыл хоорайның чурттакчылары, өөреникчилер, студентилер доллуур чыглып келген. Олар дельтапланерлиг спортунга ССРЭ-ниң бирги чемпионалының байырлыг ажыдыышкынын көөр дээш чедип келгеннери ол.

Совет Эвилелдиниң авиелдиишкен республикаларының туктары бистиң республиканың найысылалының Ленин шөлүнге киискип турганнар. Олардың арасында маадырхоорайлар Москва, Ленинградтың, Украинаның, Белоруссияның, Грузияның, Киргизияның, Латвияның, Эстонияның болгаш өске

(Төнчүзү 4-ну арында).

ЧУРУКТА: чемпионаттың байырлыг ажыдыышкынының үезинде.

А. А. ГРОМЫКОНУҢ чугаазы

НЬЮ-ЙОРК. (ТАСС). СЭКП Төвүн-ның Политбюро кежигүнү, ССРЭ-ниң даштыңы херектер министри А. А. Громыко ККОнуң Кол Ассамблеязының XXXVI сессиязының сентябрь 23-де алдегдиг хуралынга түрбе чугаалаан.

Тайбың — ол дээрге, Чер кырында бүгү кижилерниң үнелеп четтинмес байлва, кижиниң ажыл-чорудулгазының кайы-даа талазында дешилегениниң шинтпирлиг түүлү-дүр деп, совет делегациязының баштыкы демдеглээн. Ол шагшаалап баар-ле ындыг турган, ам оон-даа артык болуп турар.

«Тайбыңны намгалаарындан артык чугула сорулга делегей айтырыгына, хамаарыштыр бистиң партиявыста, бистиң чонувуста, харын-даа Өртемчининг бүгү кижилеринде ам чок. Тайбыңны намгалавышаар, түлге амгы чурттап турар кижилерге эвес, чугаа урулгарывыска болгаш амыдыралдың урулгарынга эвес, харын келир үениң он-он салгалыларывыска хас-кожиннге ажыллап борип турар бис» деп, Л. И. Брежнев онзалап демдеглээн.

Принципиалдыг ол айтышкынны барымдаалаашк, совет коммунистериниң дөрт шүүганы —СЭКП-ниң XXVI съезизиниң делегей амыдыралының мал айтырыгларының талазы-биле санаалларының будун комплекснин чөөрүп даа сөөртүп үнүргеп. ол саналдар делегейге калбак тынчыдышкынны болдурган.

Боо-чеңсекти кызыгаарлаар, элдиидүрүп чоруткун одагларын үзүткээр, күрүнелер арасында шиитпирлиг чүүлд

СОВЕТТЕР АМЫДЫРАЛЫ

АЖЫЛ-ЧОРУДУЛГАЗЫНЫҢ ДҮҮШТҮРҮЛГЕЗИ

Улус депутаттарының Эрзин район Советинин күүсенчи комитеди РСФСР-ниң «Улус депутаттарының район Советинин» дүтейинде Хөлөй-луулуңун 46 чүүлүүге дүүштүр доктаамал комиссиялардың ажылын сессиялар аразында дүүштүрүп турар. Оларны Советтиң сессияларынга болгаш күүскомнуң хуралдарынга чүтаалажыр айтырыглар-ны белетеериниң киржиргенин, комиссиялардың киргеп саналдарын барымдаалаш турар.

Улус депутаттарының чер-чер Советтеринге амгы чыышта районнуң Советтеринге 38 доктаамал комиссиялар тургустунган. Олар сессияларга болгаш күүском хуралдарынга 61 айтырыглары белеткээн, боттарының 101 хуралдарын эрттиргеп, 21 комиссиялар сессияларга отчеттарын бергеп, 6 комиссия эдериинчи илеткелдерин кылган. Советтериң күүсөмнары бирги сессияларга белеткениң турар үеде доктаамал комиссияларның составынга чүгүлә кичөөнгей салып, депутат бүрүзүнүң ниити биилеп, аныялып, түскей маргежилиг болгаш хуудаа мөлүг-шыларын барымдаалаш көргеп. Ол болза доктаамал комиссияларның ажылын илеткейжилеринге идиг-ижиг болган.

Райөн Совединиң күүскому комитединиң ажылын илеткейжилери-биле мотоциклет болгаш организмет арганы чорудуп чоруй. Доктаамал комиссияларны үстүүк сессиялардың болгаш болуунуң хуралдарынга дүүшкен шиитпирлерин биле, күүскомнуң болгаш үнелиг-дерииниң ажылынын планнары-биле таныштырып турган. Доктаамал комиссиялары оларның контролдаар ажыл-агыйларында бүдүрүлгелериниле болгаш организациялардына ажыл-херектиң байдалы-биле танышты-сын турар. Күүскомга чүтаалажыр айтырыглар комиссияларның чорун турар. Артыкаа чыгларының күүсөдиг хемчегларын райөн Советиниң болгаш көрө Советтерниң күүсөмнарыг ап турар. Шөлүн болгаш Бай-Тал сумуларында хуралга-ларынга киргеп, ажыл-херектиң байдалы-биле сүмелеп, ажыл-ижилерин көргүзүп, чүүлгө кичөөнгей салып, депутат бүрүзүнүң ниити биилеп, аныялып, түскей маргежилиг болгаш хуудаа мөлүг-шыларын барымдаалаш көргеп. Ол болза доктаамал комиссияларның ажылын илеткейжилеринге идиг-ижиг болган.

Райөн Советтериң күүсөмнарының доктаамал комиссияларының ажылын планнары-биле мотоциклет болгаш организмет аргалар чорудуп турар. Оларны Советтиң сессияларынга болган күүскомнуң хуралдарынга чүтаалажыр айтырыглар белеткээн, боттарының 101 хуралдарын эрттиргеп, 21 комиссиялар сессияларга отчеттарын бергеп, 6 комиссия эдериинчи илеткелдерин кылган. Советтериң күүсөмнары бирги сессияларга белеткениң турар үеде доктаамал комиссияларның составынга чүгүлә

Профэвилел амыдыралы

ОЛ—ЧУГУЛА АЙТЫРЫГ

Бүгүн ажылдаан байлалга эмнилерди, оон аныыл чок чоруун хамдыраарының дутаанга ажылдаан ажылдаан ажылдаан

БАЙЫРЛЫГ АЖЫДЫЫШКЫН

(Төнүүш. Эгези 1-ги арында)

да комсомолдашпа республикаларының шилиндиң начальниктарының каралгаларды түзетарын өңүрүп алган турганнар. Тапшыргы 10 шак турда аяалдешкен ретүй-публикаларының, Москва, Ленинград шәһәрлерин, Россия Федерациясының, СССР-ниң Чемпиттег Бүтөөлөрүнүң болган маргылдаашының хоптоонучулары — Тыва АССР-ниң шилиниң командаларының төлөөлөри Ленин адындагы стадионга чыгаалы турупкан.

Хөгүүн үзүг чыглаашлаг сөөлүнде СЭКП обкомунуң бажыңының чанында аймаак-кыаг дирит чемпиттерни түрлүг спортчулар болгаш көрүүчүлер үнүшкеннер. Олар ышкаш башкылар Б. И. Ленинниң түрүктелдиг ыдыктарын бажырыңга дирип чемпиттерни салганнар.

Россия Федерациязының эң аныяк автономнуг республиказының найыы-сылыңа эвилеп ССРЭ-ниң баштайгы чемпиттерлиг байырлыг аяалдыышкынга шүлүктелгенге СЭКП ТЫ-ның өскүүтүүшүн таварыг, акыры Тыва өөрүмүүнүң Дээрг секретары Г. Ч. Ширшиниң, Тыва АССР-ниң Министрлер Чөвүлелиниң Даргазы Ч. Б. Очур болгаш өске-даа партия, совет, аймактың ажылакчыларының хүлүмшээннер.

Чемпионаттың аяалдыышкынын, ДОСААФ-тың Тыва өөлүлүг комитединиң даргазы Ю. М. Кузнецов маргылдаалдың ажыглакчыларынга байырлыг мөгүүнгө бадыңаанын дугайын СЭКП обкомунуң бирги секретары Г. Ч. Ширшиниң болгаш чаргыдаашкын кол судьязы Е. Н. Елизарова илеткээн.

Уш чемпионаттың эртиттерининг талазы-биле ергизинээр комитединиң дыраары, Тыва АССР-ниң Министрлер Чөвүлелиниң Дүрүмчүлеринг аралаачызы К. С. Шойгу байырлыг мөгүүнгө ажыглап, үе чемпионаттарга ажыглакчыларны республиканың хөөн республикаларын шилип, сонга ергизинээрлерни республиканың аныяктарының ажыглакчыларының мурнунда ыяк байырлаар чедирип, Тыва өөрүм кежиг спортчуларын ажыл-ажилге, аныяк-тыртылгалыңга үлүгүүр чүүлдүг чоруктарынга бүрүп, ам ажыглы чемпионатка оң эки өөрүгүүлөрни чедип алырын өскерге күүлээн.

Ооң соңгы маргылдаанын кол судьязы ССРЭ-ниң дельтапланерлиг спортунуң федерациязының даргазы Е. Н. Елизаров. Москва үнүрлиг шилиндиг ко-ментатор комитединиң дыраары, Тыва АССР-ниң Министрлер Чөвүлелиниң Дүрүмчүлеринг аралаачызы К. С. Шойгу байырлыг мөгүүнгө ажыглап, үе чемпионаттарга ажыглакчыларны республиканың хөөн республикаларын шилип, сонга ергизинээрлерни республиканың аныяктарының ажыглакчыларының мурнунда ыяк байырлаар чедирип, Тыва өөрүм кежиг спортчуларын ажыл-ажилге, аныяк-тыртылгалыңга үлүгүүр чүүлдүг чоруктарынга бүрүп, ам ажыглы чемпионаттарга оң эки өөрүгүүлөрни чедип алырын өскерге күүлээн.

Ооң соңгы маргылдаанын кол судьязы ССРЭ-ниң дельтапланерлиг спортунуң федерациязының даргазы Е. Н. Елизаров. Москва үнүрлиг шилиндиг

Бүгү чурттарның пролетарийлери, каттыжыңар!

ШЫН

СЭКП Тыва обкомунуң, Тыва АССР-ниң Дээди Совединиң болгаш Министрлер Чөвүлелиниң органы

№ 223 (11721) | 1981 чылдың сентябрь 25, пятница | 1925 чылда газетазалеттингеп | Өртээ 2 ап

СЭКП ТӨП КОМИТЕДИНДЕ БОЛГАШ ССРЭ-НИҢ МИНИСТРЛЕР ЧӨВҮЛЕЛИНДЕ

СЭКП Төп Комитеди биле ССРЭ-ниң Министрлер Чөвүлели «Күш-дамыр культуразының болгаш спорттуң массалыг болурун улам ынай кодурер дугайында» доктаал хүлээп алган.

Массалыг күш-дамыр культуразын үнелеп, совет спортчуларының медицинди бо... улустар аразынга спортну ырлыктаарының хам-бартыр талазы-биле чурттаавыс дээш үр-дамыр ажыл-агыйының доктаалда демдеглээн Күш-культура шимчешкинин... ниң кадык семчилгелиг социалдыг... ниң чугула чедишкиннерин... ын бүрүзүнү амыдыралыг... ын бүрүзүнү амыдыралыг... ын бүрүзүнү амыдыралыг... ын бүрүзүнү амыдыралыг...

Дүрбелиг көрүүш... ын байдалында, күш-культураны... ын сайгарып, күш-культура болгаш спорт-биле... ын ажылдарын... ын ажылдарын... ын ажылдарын... ын ажылдарын... ын ажылдарын... ын ажылдарын... ын ажылдарын... ын ажылдарын...

Сайгарлаанда... ын байдалдарында күш-дамыр культуразы чурттуң экономиктиг болгаш... ын ажылдарын... ын ажылдарын... ын ажылдарын... ын ажылдарын... ын ажылдарын... ын ажылдарын... ын ажылдарын... ын ажылдарын...

СЭКП-ниң XXVI съездизиниң шиитпирлеринде, ын Л. И. Брежневтиң Ленинскиниң... ын ажылдарын... ын ажылдарын... ын ажылдарын... ын ажылдарын... ын ажылдарын... ын ажылдарын... ын ажылдарын... ын ажылдарын

СЭКП ТӨП КОМИТЕДИНДЕ БОЛГАШ ССРЭ-НИҢ МИНИСТРЛЕР ЧӨВҮЛЕЛИНДЕ

(Төмүүр. Эгеэн 1-ги арныда). партсекретарь. ССРЭ-нин Ишки комналал министерствозунга, Куш-культура болгаш спорт комитединге сумелеп.

Хуулгарның болгаш амыктарның спортчу школаларының ажыл-чорудулганың уругларлар болгаш элээдилер ортузунда куш-культура кадыкшыл болгаш инженердилге ажыл-агыйларынче, а чогуур материалдыг базалары болгаш мергежилдиг кадрлары бар школаларга — спортчу курлавырларны бертингирлеп миллиард чүүл дээш сагнаан.

ССРЭ-нин Министрлер Чөвүлелиниң чанында Куш-культура, болгаш спорт талазы-биле комитединге, ВЛКСМ ТК-га, ССРЭ-нин Дээди болгаш ортумак тускай өөредилге министерствозунга, ССРЭ-нин Чырыдыкчыл министерствозунга, ССРЭ-нин Профессионал-техникчы өөредилге талазы-биле куруне комитединге, профессионалдарның тыва спортчу шилчилелерин бүгүдүзүнден чөвүлелинге. Бөлүктүн министерстволарның, спорт комитединге болгаш Бүгү-эвилелдиң «Динамо» куш-культура-спорт шилчилелиниң Төп чөвүлелинге даасканы болза:

спортчу олимпийжи хевирлеттинмиш узам шилгы хөгжүдүлгени хандырар, спортчу шилчилелиниң чиик атлетика гимнастика, суттуг шиңгирииң, футбол, хоккей, көжээге маңнаарының болгаш ханк спортчуларга талазы-биле курлавырларны белеткээриниң ажыглыг чүүлдерлер. Спортчу школаларның, олимпийжи белеткел төптеринниң, спортчу түлүкчүлериниң школа-интернаттарының ажылының дээштей бедидер, оларның материалдыг базаларын бүзүлдүрер, чүрээлээ-белеткел сургулиларга көргүзеринге ажыл-чынналарны камнаар чарыгдаар;

спортулар-биле идей-инчилелдиглиг ажылды куш-лендирер, бүгү шилидек көмүүлелерни болгаш спортчу коллективтерни тодаргай сорулгалыг программалар политиктиг өөредилгени организастаар, совет патриотизминиң болгаш пролетарлыг интернационализмниң бедик шынарларын, коммунизмниң херээжең бердингей чорукка, делегейниң спортчу арнаазынга тиилелтеринге чедип алыры хөн-иштинге, спортта таарымча чок (алыксан-чыскеп, амыралдаачы чоруктарны, спортчуларны бир-бирезинден чайгаа алыры болгаш ындыг чижектиг) болгушкуларны шинтирлээ-биле чок кылыр;

куш-культурага хемчеглерни болгаш спортчу тудугларны будешпес болгаш, спортчу-ларга, тренерлерге, спортчу коллективтерге ажыл-агыйларынга, ажыл-ижиниң, школаларның, өөредилгениң, культураның, медицинаның, сургуулдуң, радионуң, телевидениениң, кинематографияның, спорттуң, туристиниң, ССРЭ-нин Ишки комналал министерствозунуң, ССРЭ-нин Чырыдыкчыл министерствозунуң, ССРЭ-нин Профессионал-техникчы өөредилге министерствозунуң, ССРЭ-нин Чырыдыкчыл министерствозунуң, ССРЭ-нин Дээди болгаш ортумак тускай өөредилге министерствозунуң, ССРЭ-нин Медицина промышленностуң министерствозунуң, ССРЭ-нин Педагогика эртемнериниң академиязының тыва научно-исследовательский институтунуң, ССРЭ-нин Культураның министерствозунуң, ССРЭ-нин Профессионал-техникчы өөредилге министерствозунуң, Тыва автономтуг областтың комитединге, ССРЭ-нин Министрлер Чөвүлелиниң харыысалчыларының, ССРЭ-нин Министрлер Чөвүлелиниң Делегейниң профсоюзтарның Бүгү-эвилелдиң Төвүлелгезиниң, ССРЭ-нин Профессионал-техникчы өөредилге министерствозунуң, ССРЭ-нин Ишки комналал министерствозунуң, ССРЭ-нин Культураның министерствозунуң, ССРЭ-нин Чырыдыкчыл министерствозунуң, ССРЭ-нин Медицина промышленностуң министерствозунуң, ССРЭ-нин Педагогика эртемнериниң академиязының тыва научно-исследовательский институтунуң, ССРЭ-нин Культураның министерствозунуң, ССРЭ-нин Профессионал-техникчы өөредилге министерствозунуң, Тыва автономтуг областтың комитединге, ССРЭ-нин Министрлер Чөвүлелиниң Делегейниң профсоюзтарның Бүгү-эвилелдиң Төвүлелгезини

Республиканың А. С. Пушкин аттыг библиотеказының 50 чылынга

БИЛИГЛЕРНИҢ ҮНДЕЗИНИ

Республиканың А. С. Пушкин аттыг библиотеказы тургустунганындан бээр 50 чыл оон бо хүннерде арттырып турар. 1931 чылда Тыва Арат Республиканың Бичө Хуралының Президиумунуң шиитирии ёзугаар хоорангга бичии библиотеканы ажыттыкан. Ынчан оон ном фондузу 5 мың хире турган. 1941 чылда ону Тыва Арат Республиканың Күрүне библиотеказы кылдыр ёде организастаан. Тыва Арат Республиканың Сайыттар Чөвүделиниң 1943 чылда саазырыында «А. С. Пушкин аттыг Күрүне библиотеказы Тыва Арат Республикага бүгү парлалга үндүрүлгелерин пыкпаар ноо чер болуур деп бижээн. Библиотека хоорайның бүгү чоннуң ном-биле хамаарар болган республиканың библиотекаларынга методиктиг дузаны көргүзүп үнүрүүр болу берген.

1944 чылда, ТАР-ның Совет Эрелиниң каттыжыр чылында, библиотеканың ном фондузу түлеп 11 муң экземплярлыг турган. Библиотеканың ном фондузунуң ёзугдаазинге дактамал кичээнгейлиг салыр келген. Амгы үеде библиотека чылдың-на 19—20 муң номнуг план ёзугаар ап турар болган бо хүнүнде 450 муң экземпляр ном фондулуг. Библиотеканың ном фондузу аныяк-шынаргы ёдтемнериниң аныярындан тургустунган болган ниитилеп номчукчуларның негелделерин күүседирипче утпаанган. Ном фондузу чүгле ниитилеп номчукчуларга эвес, а харын тускай ёртемнигирге: инженерлерге, башкыларга, эмчилерге, артем ажылакчыларынга, студентилерге, школчуларга хереглөөри-биле номнарлан, журналдарлан, содунналарлан, брошюралдарлан, ноталарлан, диапластикаларлан, микрофильмнерлен тургустунган. Библиотеканың фондузунда К. Маркстың, Ф. Энгельстиң чогаалдарының чыынырлары, В. И. Ленинниң чогаалдарының долу чыылдазының 4-ну болган 5-ги үнүдүлгелери, ол-ла авторларның шилектиинген чогаалдары, ангы-ангы номнар бар. Совет Эвилелиниң Коммунистиг партиязының төөгүзүнүң база съездилериниң, партконференсилериниң материалдары, XXVI съездиниң номнары орус, тыва дылда библиотекада чыдыраан.

СЭКП ТК-ның Чиитпиин секретары, Ленинчи шаңналдың лауреады эш Л. И. Брежневтиң «Бичии чер», «Катап тургузуушкун» «Бүр чер» болган өске-даа чогаалдары бар. Ямы-бүрү гидеондар номнары: энциклопедиялар, справочниктер, ёртем айы-биле өөредилге номнары, хөйге билдингир номнар болган улуг орус, дашпыкы база совет классиктериниң номнары, орус болган тыва дыл кыраанга гран-тегин чогаалдар хөй.

Библиотеканың ном фондузу ССРЭ-ниң чер-чергө ном үндүрер черлериниң ёртемтиг албан-биле келир экземпляр-биле база Тываның девискээринде үнүп турар ап-бан-биле келир халас экземпляр-биле долдунуп турар.

Республиканың библиотекалар ном-биле тандырар коллектор Москва, Ленинград, Киев, Свердловск дээш база Тываның ном садыгларындан номнарны чөгүдүп садып ап турар. Чүрттүп библиотека аразының ном солунгазының аргазын база хереглеп турар.

Амгы үеде библиотекада номчукчулар-биле ажылдаар абонемент, номчукча залы, нота болган музыка, национал болган чурт-шинчилел литературалының, медицина-биле ажылдакчыларның ном-биле хандырарының, библиотекалар аразының абонементиниң болган өске-даа тайылбыр библиография, ёртемметодиктиг, комплектованиениң болган ном каталогтар-биле ажыл чүүлдер налдыс-терден тургустунган.

Шак бо кылдыстерде библиотеканың хоочун болган ангы-ангы специалистерди ажылдап турарлар. Амгы үеде библиотиң библиотекавыста 56 дээди болган ортумак тускай ёртемнигдер бар. Оларның аразында болуктуг ажылдаан келген Т. В. Мяливаны, К. В. Китону, Л. И. Разумовавы, А. А. Шведованы, А. С. Калга-ооллу болган өскелерибиле даа болур. Совет үеде Улан-Удэниң күлүүры институдун дооскан Т. М. Люндуп, Н. С. Тамдың, С. Я. Ооржак, Н. С. Хертек олар бодунуң ёртем-билиин, үлүг-хуузун библиотека ажылынга бүрүүр-биле бараалгатканнар. Омскиниң библиотека техникумун дооскан аныяк специалист А. Таваккай, С. Содунам база багай эвес ажылдап, дурилдаалыг үлүг библиотекарьлардан өөренип ап турарлар.

Библиотеканың ажылдакчылары номучукчуларны тускай бөлүктөр айы-биле ном-биле хандырып турарлар. Шупту библиотекаанга номучукчулары муң-даа четпес турган болза, ам 12 муң номучукчуунун ямы-бүрү айтырыгларынга харыны берип, оларның хереглеелерин хандырарынга үлүг сагышты салып турар. Республиканың төп библиотеказы номучукчуларны чүгле бодунуң хандырыгларын ном-биле хандырып турар эвес, а ынаа-бүрү чүүлдүг библиотекаларга, бүдүрүлгелиг кежер библиотекаларны база ажыктылаан. Библиотека артыкшыл абонементиниг-биле кадаанын, районнарның номчукчуларынга номнарны чорудуп берип турар болгаш республиканың ужуктаан номнарын Москвада Күрүнениң В. И. Ленин аттыг, Ленинградта М. Е. Салтыков-Щедрин аттыг библиотекаларындан база чүрттүү өске-даа үлүг хөрүүлелерден чагыдып алыр аргалыг. 1980 чылда Тываның тускай артемнилери 200 ажыг кижи чурттуун 62 библиотекаларындан 1998 номну чагыдып ап, боттарының ажылдарынга хереглөөр алган болган. Амгы үеде номчукчуларга ном бодрин 326 муң экземплар чедирген.

Хоорайның болган республиканың тускай эртемниг специалистери-биле «Информация хүннерин», «Специалистер хүннерин», «Ажык ном дээлгелерин», «Тематиктиг ном дээлгелерин» оргунизастаар.

Библиотеканың филиалдарында онза хөвүр номнар база бар. Бисте Тыва дугайында, Тываны чаңчылгазынга дуржулгаан өскерел-ниитилел, революсуларның, географтар болган ажы-чорукчуларның номнары чыыннаан. Моон ангы ажы-чорукчу Ондар-оолдуң «Бистиимее Монголия» (1914 ч.), Родевичиниң «Хүрүнгей кырыкы сөөгүнде» (1910 ч.), Леонтьевтиң «Таңды-Тываны — ак-көк хемниң чүрттүү» (1927 ч.) дээш ышкаш өске-даа номнарны соңгуруп болгу.

Республиканың А. С. Пушкин аттыг библиотеказы ёртем-шинчилел ажылдың хөрүүдүн, болдунуң ажылдарын парлап үндүрүп турар. Чылдынга Тываның төөгүлүг болуушкынларының дүжүмүнда чүрттүшкилелиг календарын үндүрүп турар.

Библиотекавыс Чөөн Сибирьниң болган Ыраакы Чөөн чүктүң библиотекаларының үрдүмү ажылынга кирген «Чөөн Сибирьде Советтер дээш демисел», «Чөөн Сибирьниң чогаалчылары», «Чөөн Сибирьниң болган Ыраакы Чөөн чүктүң ном. библиотека ажылынның база библиографиязының төөгүзүн» дээш ажыктыг ажылдарга библиографтың аннотациязыларын Тываның материалдарын киирипкеннер.

Бистиң библиотекавыс республиканда методиктиг төп болбушкаан. оон девискээринде 325 библиотекага дузалаа көргүзүп, библиотекалар аразында ажылгаа оргунизастаап турар. Районнарның төп библиотекаларынга семинарларны эрттирип, библиотека ажылакчыларының билиин бедидер кургаавы оргунизастаан, муранаан ажылдакчыларның дүжүлгелээн өөренип, өске библиотекаларже тараадып турар. «Ажылчы чонга» (Тыва), «Коммунистиг линиядан» (Орус) болган ёртем-техниктиг регионтуг библиотекаларның төөгүзү болдуур дээш «Библиотека» СЭКП ТК-ның ном-журналын, «Культура и жизнь» газетаны, «Культурная жизнь» журналды, «Книжное обозрение» газетаны, «Книжная индустрия» журналды, «Книжное дело» журналды, «Книга: исследования и материалы» сборникты, «Библиотека за рубежом» сборникты, «Библиотековедение и библиография за рубежом» сборникты, «Библиотековедение» журналды, «Библиотека в школе» журналды, «Библиотека в помощь политическому самообразованию» журналды, «Библиотека в помощь политическому самообразованию» журналды, «Библиотека в помощь политическому самообразованию

Д. Д. Шостаковичиниң төрүттүнген хүнүнден бээр 75 чыл болганынга

ХХ ЧҮС ЧЫЛДЫҢ УЛУГ КОМПОЗИТОРУ

Дмитрий Дмитриевич Шостаковичиниң дугайында документалдыг фильмериҥ бирээзинде карандаш ап-оорар демир-орук поездизиниҥ чашкын барбаанында домулаан ап-сиилеп өттүр ыыштаанда, ол ыыштаанын ырлаан дээрге, ыр дээрзиниҥ ыяштаҥ кылып, аалчок баланыҥ оюнаар ыяш кеви болуп көрүнүп турар. Фильм уруттурда, ооң Оң үшкү симфониязы чаҥгылаалып турар... Ол аайын кудожественнийлеп бодаан ол оюнаар. Ооң моодарынаа салгалары секунда-даа амыраан бербес ишкин сагындырар. Композиторуҥ күженикшиттиг бодалдарындаа кандыг-ла-бир музыка чыгыа дээ дилиҥирээ эгелээр хаяа. Чоорту-да мөҥгедө чурттаар музыкалыг төрүттүндүр бистиҥ ногуур чаҥнаҥ ырлаашкыларывыс-биле бот-бодаарывыс ырлаашкыларывыс-биле домейлешпес.

Композиторуҥ амыдыралы шуут-ла тамыҥнаттыг ыяалыг ыяа-дыын эрттинер, а ында биитараалыкшаар, бергелеп, ону чүгүлээн кирбээ чоруттаар, чидиг шүтүмүлелер таварышкылаан чоруан. Улуг композитор шугуммелер бурудаго чүгле чаҥыс ап чүү—аалчок, чаа чогаадылгалар, чүүлдерниҥ чаа ажыдыышкыннер-биле харылыпап чоруан.

Шостаковичиниҥ музыкалыг ыяалы-биле күүдүлүг таныктыын, композиторжу уран аргазы-биле ол бир симфония болгаш он беш квартет, үш опера, оперетта база үш балет, концертиҥ сонгаа чедир, ортосуриядаи ырыта чедир хөгжүм болгаш ыры жанрларыныҥ музыкалары, театрга болгаш кинога музыкалыг бижиттинген. Оларныҥ кайызы-даа доозун ыыгланыыны болган ховуриниҥ талазы-биле бот-боттарынга

Бүгү чурттарның пролетарийлери, каттыжыңар!

ШЫН

СЭКП Тыва обкомунуң, Тыва АССР-ниң Дээди Совединиң болгаш Министрлер Чөвүлелиниң органы

№ 224 (11722) | 1981 чылдың сентябрь 26, суббота | 1925 чылда үнелеп эдилээнден | Өртем 2 кез.

Беш чылдың кижилери

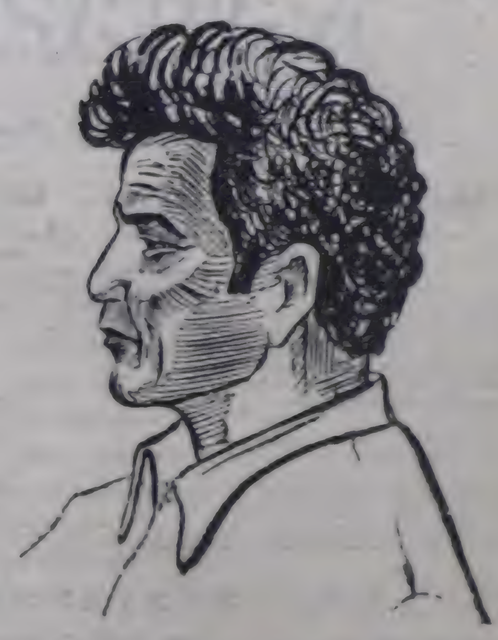

Сарыг-оол Тарый — «Куш-аймылдың хөстүү» совхозтуң хой бригадазында үр чылдарда ажылдап келген дуржулгалыг малчыннарның бирээзи.

1980-1981 чылда республиканың иштинге кабарган социалистиг чарышка идепкейлиг кирижип, төрүүр 100 хойдан ортузаа-биле 102 хураганны ап, мурнакчы малчыннарның санынга кирген.

ЧУРУКТА: С. Тарый.

С.-Б. УЙНУКЕЙНИҢ чурааи чуруу.

Пропагандист хүнү

БЕЛЕТКЕЛДИҢ КӨРҮЛДЕЗИ

Бистиң республикада партия, комсомол чырыдыышкынының болгаш экономиктиг өөредилгениң пропагандистериниң хүннери артып турар. Ол дугайында дыка-надыгларыбыс моон аалында парадывыс.

КЫЗЫЛ. Найысылдың хой саанда пропагандистери СЭКП обкомунуң Политиктиг чырыдыышкын башкыларын Пропагандист хүнүнге киржирээ-биле дүүн чыылган. СЭКП Кызыл хоорайкомунуң ийиги секретары Б. П. Сванцов оны ажыктаан.

Эртекен өөредилге чылының түңнелдериниң болгаш СЭКП-ниң XXVI съездиниң шиитпирлериниң дүүшүүр партия өөредилгезин үлам шынай сайырагайлаар дугайында партия ТК-ның докладын көүседир талазы-биле хоорайның партия организациязының сорулгаларының дугайында СЭКП Кызыл хоорайкомунуң пропаганда болгаш агитация кидиминиң эргелекчизи О. Э. Забьялова, доорайның алкыы чонарының он бирги беш чылдың бирги чылында найысылдыг экономиктиг болгаш социал хөгжүдээнииң планнарын болгаш социалистиг хүлээлгелерин каммаар күүседир турарын база оларның мурнуунда кайдыг сорулгаларны сылдынган талазы-биле СЭКП Кызыл хоорайкомунуң ийиги секретары Б. П. Сванцов илеткелдерни анаа кылган.

Партия, комсомол чырыдыышкынының болгаш экономиктиг өөредилге системазынга чаа өөредилге чылы «Партияның күжү — чон-биле чангыс аайында. Чоонуң күжү — партия-биле чангыс аайында, сөөң үдуртулгазынга» деп теманы өөренирээ-биле эгелээр. Ук теманы кончаар эрттирээрге хамаарышкан лекцияны Кызылдың педагогика институдунуң башкызы В. А. Петренко номчаан, методиктиг сүмелерни берген.

Пропагандист хүнүнүң түңнелинде хой чылдарда эрткен түңнелдиг ажылдаан пропагандистерге шаңналдарны тывыскан.

КАА-ХЕМ СУУР. Кызыл районнуң пропагандистериниң хүүгү маңгы болуп эртээн. СЭКП обкомунуң культура секторунуң эргелекчизи Н. М. Самоволов СЭКП ТК-ның партия өөредилгезин үлам шынай сайырагайлаар дугайында СЭКП Кызыл хоорайкомунуң пропаганда болгаш агитация кидиминиң эргелекчизи О. Э. Забьялова, доорайның алкыы чонарының он бирги беш чылдың бирги чылында найысылдыг экономиктиг болгаш социал хөгжүдээнииң планнарын болгаш социалистиг хүлээлгелерин каммаар күүседир турарын база оларның мурнуунда кайдыг сорулгаларны сылдынган талазы-биле СЭКП Кызыл хоорайкомунуң ийиги секретары Б. П. Сванцов илеткелдерни анаа кылган.

Партия, комсомол чырыдыышкынының болгаш экономиктиг өөредилге системазынга чаа өөредилге чылы «Партияның күжү — чон-биле чангыс аайында. Чоонуң күжү — партия-биле чангыс аайында, сөөң үдуртулгазынга» деп теманы өөренирээ-биле эгелээр. Ук теманы кончаар эрттирээрге хамаарышкан лекцияны Кызылдың педагогика институдунуң башкызы, төөгү эртемнериниң кандидады В. Л. Биче-оол номчаан, баштайгы кижээдиг эрттирер талазы-биле сүмелерни берген.

Пропагандист хүнүнүң түңнелинде хой чылдарда эрткен түңнелдиг ажылдаан пропагандистерге шаңналдарны тывыскан.

КАА-ХЕМ СУУР. Кызыл районнуң пропагандистериниң хүүгү маңгы болуп эртээн. СЭКП обкомунуң культура секторунуң эргелекчизи Н. М. Самоволов СЭКП ТК-ның партия өөредилгезин үлам шынай сайырагайлаар дугайында СЭКП Кызыл хоорайкомунуң пропаганда болгаш агитация кидиминиң эргелекчизи О. Э. Забьялова, доорайның алкыы чонарының он бирги беш чылдың бирги чылында найысылдыг экономиктиг болгаш социал хөгжүдээнииң планнарын болгаш социалистиг хүлээлгелерин каммаар күүседир турарын база оларның мурнуунда кайдыг сорулгаларны сылдынган талазы-биле СЭКП Кызыл хоорайкомунуң ийиги секретары Б. П. Сванцов илеткелдерни анаа кылган.

Чемнер белеткели

ПЛАНДАН АЖЫРГАН

Чөөн-Хемчик районнуң «Чыраа-Бажы» совхозунуң Шык-Бажы сүт-бараан фермазында Дадар-оол Хандыевич Монгуштуң операторлаазы, витаминниг сиген далганы белеткээр агрегат сиген далганы белеткээрин күжеваашкинниг чорудуп турар.

Агрегатта 5 кижи ажылдап турар, олар 150 тонна витаминниг сиген далганы белеткээр планныг түргаш, ам 202 тонна чедирип, ончаларынга 134 хуу күүсеткен. Агрегаттың ажылдакчылары темпиин дүргедиип түргаш, хүнде 4 тонна сиген далганы бүдүрүп үнүрүп турар.

Ажылчылар Зоя Кууларга, Василий Сат олар агрегатта ногаан масса ламчыдарын саадаттас.

— Бо агрегатты тургустээнден бээр 3 чыл чедип турар. Ол үеден иштинде чаа-дас-даа катап үрелиишкинге таварыжып көрбөзөн. Оон ол чылдагаавы — ону башкарыр, эдилеп турар инженерлиин мергежилдиинде. Агрегаттың техниктиг онаалдаашкын чогуур ой-шаанда кыдыы турары аңаа база улуг ыяш берген— деп, оператор Дадар-оол Монгуш чугаалаан.

Кол-на чүве—сиген далганы кылыр ногаан массаның сөөртүлгезин удуртелиишкини чок чорудары. Соолгу үезе ногаан массаны Хову-Аксыдан сөөртүүр ажылдың темпизин үлам дүргедиткен.

Шак ындыг темп-биле ажылдаар болза, витаминниг сиген далганы бүдүрер планны 2 катап ашыр күүседиришкин бүгү аргалары бар.

Ол агрегаттың бүдүрген витаминниг сиген далганы совхозтуң Шык-Бажы, Ак-Тал сүт-бараан фермаларынга болгаш хойжу кодан санныга хоолулуг тем ындыр ажыттаттынар апаар.

Дадар-оол Хандыевичиниң операторлаан агрегады рабонда АВМ-нер арлазында социалистиг чарышка докладчал тывелекчи болуп келген. Соолгу чедиг хонукта 20 тонна сиген далганы белеткээр түргаш, 26 тонна ындыр ажыр күүсеткен. СЭКП райкомунуң, райүүскомунуң болгаш ВЛКСМ, профсоюзтар райкомнарының шиитпир выпискизи болгаш экша-биле шаңналган.

Н. ДАЖИНМАЙ.

БЕЛЕТКЕЛДИ КҮШТЕЛДИРЕР

«Октябрь 30 чылы» совхозтуң ажыл-ишчилери 2200 тонна сиген белеткээр планны 1322 тонна чедирип, 60 хуу күүсеткеш алган. Сиген белеткээр планныг онаалдаашкын коллективтерге хувааган. Совхозтуң контора коллективи 40 тонна сиген белеткээр планныг, херек кырында 87 тонналы кезип сараатаан. Бода мал бригадазы 186 тонна сиген кезер планын 93 хуу күүсеткен. Тудугжулар бо талазы-биле онаалдаазын 86,8 хуу күүсеткеш алган.

Ынчалза-даа чамдык комсомол организациларының, агитквартираларның сиген белеткелиниг киржип келгеш кошкак. 60 тонна сиген белеткээр планын агитквартиралар түгле 27 тонна ажырган. Механизастаттынган болгаш хойжу бригадалар онаалдаларын күүсеткеп.

Булун-Терек сүт-бараан фермазында белеткеттинген 8 сараат сиген болгаш Омск областка белеткеп 60 тонна саваның кадагалалы ковчуг багай. Тургускан сараат бүрүүн чаъе-чарга удур кырланган салгаш четпес. Оны ферма коллективи, совхозтуң удуртукчулары анаа көрүп эртип турары канчап-даа таварышпас. Черде салган силостуң кырын дугаазаан, хүргеп, чаъана ногаан ол мал чемнеп үрелип чыдар. Белеткээн сиген, силосту кампыт ажаан, каралаары чүүлээ болуп турар.

Ш. МОНГУШ.

Чөөн-Хемчик район.

РАЙОННАРДАН МЕДЭЭЛЕР

Бии-Хем

БИИ-ХЕМ. Районда картофель ажаан, алмышкыны үргүлчүлевишаан. Бо чылын ында дүмүт багай эвес. «Өөк» болгаш «Кызыл тараачын» совхозтар гектар бүрүзүндем ортумза-биле 90 центнер картофельдан ажаан ап турар. Амга чедир 250 гектар картофельдин 100 ажыг газы ажаан алдынган. Ол ажылга район төвүнүң, Кызыл хоорайның ажылчы чоннар коллективтери, школачылар, сургуулдар, студентилер хуталажып турар.

Таңды

ТАҢДЫ. Районнуң тараа шолдеринде дүмүт ажаан алмышкыны киирип түлүп. Таңды районда 9866 гектар черинин тараазын кескеп, оон 5616 газының тараазын бастырган. Дорт кестирилге-биле 5296 гектар черинин 1500 центнер тараазын ажаан алган.

Оон-биле чергелештир картофель ажаан алмышкыны база чоруп турар. Районда 270 гектар шодден 288 тонна картофельдан казып алган.

Бай-Тайга

БАЙ-ТАЙГА. Районнуң ажылчы чоннары ниитинин малынга 11 муң 540 тонна сигенни белеткээн, планның 70 ажыг хуузун күүсеткеш алган. Ажыл-агыйлаан «Бай-Тал» совхоз — 2764 тонна, «Мурнакчы» — 2550 тонна сигенни белеткеп алтаан. кайызы-даа ол талазы-биле планнарын ажыр күүсеткен. «Бай-Тал» совхоз силос, сенаж салыышкынын, витаминниг сиген далганын белеткээринин планнарын база-ла ажыр күүсеткеш алган.

Чөөн-Хемчик

ЧӨӨН-ХЕМЧИК. Сиген шолдеринде тракторларның, сиген кезер машиналарның, кадмыр-дырбаштың даашкынээрин үзүлбейн турар. Ниитинин малынга канчап хой мал чемнеп белеткеп алырыл? Ол айтырыгны шиитпирлээр дээш социалистиг чарыш ажыл-агыйлаар, бригадалар, звеноолар болгаш малчыннар аразында үргүлчүлевишаан.

Районда ам 3 муң чыл тонна сиген белеткээн. Ол талазы-биле чарыштың муриику одуруумда «Алдан-Маадыр» совхоз чоруп, сиген белеткээр планын 80 ажыг хуу күүсеткеш алган.

ХРОНИКА

Тыва АССР-ниң Дээди Совединиң Президиумуу Тыва АССР-ниң Дээди Судунуң даргазы алдан-дужаалыдыын К. Б. Юмбуунуу хостаан.

ТЫВА АССР-НИҢ МИНИСТРЛЕР ЧӨВҮЛЕЛИНДЕ

Тыва АССР-ниң Министрлер Чөвүлели республиканың заказниктериниң (камгалалдыг черлериниң) черлик дириг амытаннарын камгалаарын болгаш өстүрүп көбөдүрүн хөгжүдүп үдуртулгазынга чугаалаан. Бо талазы-биле республиканың Аныыр-тывыш ортелелиниң начальниги А. С. Пуркитиң информациязын дыңнаан, кылып чоруттунган ажылдарны дөмделээн.

Амгы үеде республикада 11 заказник сургуттунган. Оларның дивискизи ниитээ-биле 845 муң гектар. Заказниктерниң бирээзи республика үжүр-дүзүлгүс, ол 1287 чер-чер үжүр-дүзүлгүс болгаш комплексиг хевирлиг. Оларның дөрт аңгыр-ның чамдык төвүлеринге камгалалдыг. Заказниктерниң камгалал тайгазында бээ 25 өскөр ажылдан турар. Оларның заказниктериң чарыш үрэнин төгүлелиишкинге 1979 чылда 29-ку, 1980 чылда 31-ни, 1981 чылдың эртем үезинде 22-ни тутқан болгаш тооган хемчегларни алган.

Моон-биле чергелештир республиканың Аныыр-тывыш эргелеш заказниктерде черлик дириг амытаннарны камгалаар болгаш өстүрүп көбөдүрүн хөгжүдүп үдуртулгазынга чугаалаан. Бо талазы-биле

КАДАРАРДА ХОЮМ ЧАРАШ

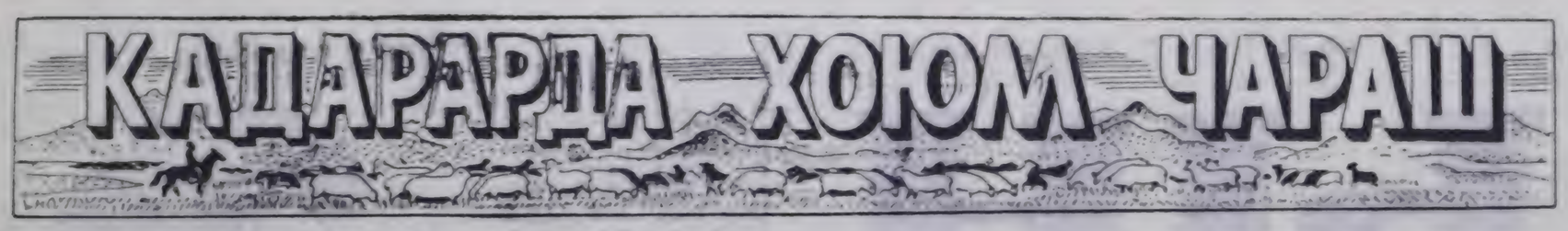

СЫЛДЫС БИЛЕ СЫЛДЫС ИЙИ

с...Сылдыс биле сылдыс ийи
Чыыра тыртчып, хөөрешкин тур»
(М. Ю. Лермонтов).
Эртең, кежээ аажы-дыштче
Эжеш баспан ооп, ыыс норгеш.
Бо-ла чаасказап чоруур сеңи
Бодумга-даа домейлөөр мен.
Ынчангаштың ыңдыг боор сеп:
Ырымның эң дээжи мыны,
Хунтуг чырыым, дупс дужум.
Күзелим бооп хууда бердим.
Бажыңымның чаңы-биле
Бадып, өскээн саныңда-ла.
Барааныңдан чураом сөртпээр,
Бажың бөөги дескинге бээр.
Ынчалза-даа, хүгбай түве,
Ын-ла бо, кожа-даа бол,
Харын, ийи шолбан мынаш,
Каржып артып турар-дыр бис.
Сылдыс биле сылдыс мынаш,
Чыыра тыртчып турган болза,
Холчоп өлдек чаңнап келгеш,
Хоюнум ээглеп бээр ийик мен.

С. МОЛДУРГА.

Олег СУВАКПИТ.

Өөр шүлүктер

Хойжуга

Төрээн хойлар санындан-на
Толуп менди камгалап ап.
Төрээн чүртке өстүрүп бээр
Төлептиглер бирээн сеп.
Кыргып алган арбын дүгүн
Кылап шинчи постумнер-дир
Оңу иеткеш, хөлзеп чор мен,
Оң даяш сеңээ өөрүп чор мен!

Саанчыга

Аъш-чем садыы найы сеп даяш
Эптиң бо-ла чеде бээр мен,
Аарчы, сүттү, сарыгны даяш
Эндере-ле делгээп болур.
Элбекшилдиң магалыынга
Эптиң бедик, чорткаарар мен.
Чемнек холдуг саанчы сеңээ
Четтирдим дээш мегеер мен!

Трактористерге

Тайга баяы харлагыже,
Далай кыдыы чеңгистиже
Кара черни задаазынныг
Каттыртып ээр магалыг сеп!
Чаетың хүнү чылдың чажып,
Шаттар дериң төге бээрге,
Кызыл-тасты чаштыра бээр
Кымдан кежээ бодуң-дур сеп!
Бедик дүжүт четчип бышкаш
Мендилээп дег чалай бээрге,
Дүне, хүндүс түгүп киреп
Түрлүг-эрес маадыр-дыр сеп!

Кызыл районнуң «Тиилелгее» совхозунуң хойжуларын бо чылын багай эвес ажылдап. төрүүр 100 хойга оналаштыр 83 хураганны камгалап, дорукторганнар. Оң ишкаш шээр малдың база мыйыстыг бода малдың баш санын камгалаарының планы күүседтинер.

Совхоз күүнеге дүк садарымың планын күүседткен: 52 тонна дүктү садар тургаш. оон 7 тоннаны хойну сатkан.

Бо хүнерде совхозтуң мал ажылдыглары выштагладашкынга чынамчалыг белетиккинип, өдек-быштагларының септелгезин доозуп турар.

Дуржулгалыг хойжу Дукелоол Даваадевич Эрендей бо совхозта үр үезе малчынnap, чыл бүрүде багай эвес көргүзүглерин чедип ап келген. Бо чылын ол төрүүр 100 хойга оналаштыр 93 хураганны камгалап алган болгаш хой бүрүзүнден 4,1 килограмм дүктү кыргып, бөдүүнга алган үдээлгезин чединишкинниг күүседкен.

Дукел-оол Даваадевич чайын мал чеми белетиккээр ажылга база изелкейлиг киржип, бодунуң күжү-биле 8 тонна сигенни кезип алган

Х.-К. МОНГУШ.

ЧУРУКТА: хойжу Д. Эрендей.

В. КАРА-САЛДЫН фотозы.

Чугаалажып көөру-биле

ААРЖЫ—ЧАШ ХУРАГАННАРГА ҮНЕЛИГ ЧЕМ

Берге кыштарда дей солдаашкыныңның үезинде чаш хураганнарны чемгерип алыпаары-биле судуп саар инвентерин, оон туржук кургаг сүттү болгаш уругнар чемгерер холуксааларны безин кодаиларже чорудуп турар. Ынчаарга республиканың малчыннары ааржыны ыяа бүрүзүле белеткеп турар болгай.

Ааржыда үнелиг белоктар, солуттунмас аминокислоталарының бүрүн составы, оон беш ажыт янзы-бүрү мякро болгаш микроэлементтер, дустар, органиктиг кислоталар база амыдыралга эргежок чүгүле өске-даа бодумолтер бар. Чаңгыс килограмм ааржыда 1,3 чемгериглиг единицазы, 340 грамм хайлыг протеин, 12 грамм кальций болгаш 10 грамм фосфор чыдыптаан.

Малдың организмнерине болгаш тканьнарынга будурер материал болур хайлыг протеин талазы-биле ааржы суда тараазыдан 3,6 катап, ховуунуң кадар оъдулдан барык-ла чеди катап ажыт болуп турар.

Малды чемнер-биле, ылаңгыя холуксаалыг чемнер-биле хандырары ыңгыгаралгатының бистин байдалдарывыска ааржыны белеткеп алыры чаш хураганнарның рационунга бичө эвес немелде болур. Оон ангыда ол продуктуну белеткеп алырын малчынnap билир, оны кылырын чиг-чиг чылдарга шинчилеп ап келген.

Иезиниң сүдү чединипсе болуп турар хураганнарга чүгле немелде чем ыыдыг базырын дүгээйн эвес, а алыс перспективазын чугаалап чүве болза, ааржыны хураганнарга бээри-биле комбикорм составында ажылдары чүгүлелээ шыырак үнелиг чем болуп турар.

Амгы үеде зоотехник-селекционерлерниң ажыеяшаннарының ачызында республиканың хой ажылында элбек дүкүүр продуктуулуг хойлер тургустунган. Ынчалзажок чамнер чеңнипсининг уругубиле ол хойларны ажыглап турары ыяктө четпес. Улуг, шыырак хураганнарны алыры-биле хой-хой ажыл-агыйлар хойларны кыжын солдаашкыдың практикалап турар. Хойнуң күш-денгеин январь, февральде шыырак турар болбайн аан, ынчалзажок от солдаан соонда демей-ле арып, кошкаар апаар.

3—3,5 килограмм денгеилиг хураганның бөгүнүн өөренгеге хой 20—25 мүн калорийнең чарыгдаар (ол койнуң ыяыш аны чайын сөңгээлиннээ хамаарылга чок). Оон соонда чаа төрүттүнген хураганның ыяшкыдың денгеи бергеннге хой 5 кг сүттү чарыгдаар. Оон ангыда үйлүн болдунуң амырааларыга болгаш дүгүнге үлап өөренирге база-ла чемнер негеттинер. А хой харны касташ, ыяшкы оон төттүр өөттап алыры берге.

Болгаларның хайлыг-оюм чаш хураганнарны бүрүн үнелиг чем рационнуу-биле хандырып турарының ачызы-биле хураганнар төрүттүвеген соонда ийи ай болганда-ла неңилеп ажыглап үүн чаптар. Ыңдыг чем рационнуунуң ёолуттунмас кезээ сүт азы оон кылган продукт болур. Чүге дээрге чаш хураганнарга сүттүн белогу шуут солуттунмас түрде болур. 14—45 килограмм денгилиг хураганга хоюкте 0,4 кг чемгериглиг единицазы болгаш 55 грамм хайлыг протеин негеттивер. Ыңдыг хөрегелиг 200 грамм эки шыырлыг сигенден болгаш даараазында составтыг 250 грамм комбикормнан турустунган рацион хандырып болур: ааржы—25 хүү, ногаа-таама —35 сула—30, дүс болгаш витаминнер —1 хүү.

Оон-биле чергелештир ыңдыг айтырыг тургустунуп келир: чеже хире ааржы хереглиг база ажыты үеде оны белеткеп алырының болдунар аргазы наидыгы?

Ажыл-агыйларның удуртулары, зоотехнспециалистерби-биле болгаш малчынnap-биле чугаалажып көөрге, хой-хой совхозтар ол үнелиг сүт продуктузун чылда 2—3 тоннаны белеткеп база түрүткээ чоңдап садыл ап болур арталыг. 100 тонна ааржыны комбикорм составында 25 хүүлүг ыяшкыр холуур болза, оон-биле 50 мүн хураганны дерттен хонук дүргүзүвүн азырап болур. Ыңдыг болганда, кыжын үеде терүттүнген хураганнарны неэлээп дыка эрте ажыглап үзериниң аргазы база ап апаар-дыр.

И. БЕЛЯКОВ.
Кедза ажыл-агый министерствозунуң ветеринария идегээниң начальныгы.

РЕДАКЦИЯДАН: И. Беляковтуң үстүнде түүлүпсе чаа болгаш чугула айтырыгны йодурүп турар. Тыва улус ак чем болур ааржыны шагдап тура-ла белеткеп келген. Соолгу үеде ааржыны арбыдадыр белеткеп турар кижилер барык чок деп болур. Ааржы дээрге чаш хураганнарны чемгерер ончуг үнелиг чем-дир. Ону улус мурнунда билбейн, хураганнар чемгерери-биле белеткевейн турган. Ам ону ажыглаары эргежок чүгүлә-дыр. Ааржыны арбыдаадыр белеткеп алырының аргалары бар. Инээнин сүдүп машинага тыртказ, саржат кылып турар фермалар эвээш эвес болгай. Тыртказ сүттү ажыткаш, оон чүге ааржы кылып ап болбазыл? Оон ангыда малчынnap боттарын база-ла пиек саап, харын-даа хойтнактан турар. Озар база эвээш эвес ааржыны белеткеп болур аргалыг.

Ынчангаш бо айтырыгны «Шынның» арыннарынга чугаалажып көөрүп редакция саналдан тур. Маңаа кол кичээнгей садыр чүүлер: кайда, кандыг фермага ааржыны белеткеп болурул, ону кылырының технологиязы кандыгыл, малчынnарның боттарының ааржы белеткеп алыр болгунар аргазы кандыгыл, малчын кижи бодунуң инээнин сүдүнзен ааржы белеткээнде совхозтуң оны садып алыр ортек-үнезин кандыг болурул, амгы үеде ааржы белеткеп, ону мал чемгерериниге ажыглап турар фермалар, тус-тус малчынnар бар бе, ол үнелиг чемни белеткээринде кандыг бергезер барыл, карыдгазы кандыгыл дээш чижектиг айтырыглар болур. Ажыл-агыйларның удуртукчуларындан, специалистеринден, малчынnардан бо талазы-биле чугаалаарны макап тур бис.

ЯНЗЫ-БҮРҮ МАШИНАЛАР

Хой ажылын механизастаар янзы-бүрү машиналарның ук адырны улептүр технологиязынче шилчидеришкин үндезини болур. Ындыг машиналарны бистин чурт эвээш эвести будүрүп турар. Оларның аразында четнеп төрүттүнген хураганнарны хередбээле чылыдар. Ылаймал сүт будүрер, хойну ямнеп-демдектээр, чуур болгаш эмнээр, суттарар, каравгай кезер, өлүгер, сояр болгаш оон-даа өске машиналар бар.

Өдек аштаар машина. Оң ПБ-35 бульдозер-чүдүрүкчүден, кажаа иштинден өдээн аштаар, чүдүрер база шала аразында өдекти аштаар машиналардан тургустунар.

Хой саар машина. Хой саар ийи хевирлиг агрегады бар, биразы—сөөртүп чоруур, өскеи — түрүм. Оларның кайыыы-даа шакта 200—250 хойну саар.

Хойну денгилээр, сөөртүр машиналар. ВШГ-800 деп денгидер 570 килограмм чүктү харыы үгда денгилеп болур, а автоматтыг денгидер 150 килограмм чедир хойларны денгидээр. 100 хой сөөртүр, хой каът машина КамАЗ автомобильдиң базазында тургустунган.

Зооветеринарлыг ажылдар кылыр машиналар база тей. Оларның аразында хой түүр улуг оңгачалар, хойну суук эн-биле аттыктырып дезинфекциялаар машиналар бар. Бо бүтүү машиналар хол-биле кылыр ажылдарны эвээжедип, продукциянның бот-үезин чигедип турар.

Билир силер бе?

ДҮККҮР-ЭЪТКИР УКСААЛАР

АСКАНИЯ УКСАА

Бо уксаанның дугаймында чугаалың эгези моон мурнунда үнген «Хойжуунуң ажыында» парлаттынган. Ам ону үдамчылаар-дыр бис.

Асканий уктаанның хойлары — улуг, шыырак, үзүнниг мыктаалаш оргумак, ажыдыдаа көөрге ыяшкы ыяшкы болгаш дүктүг продуктуулуг албек. Хой боду сүткүр болгаш хураганнары ажыыл дүрүмге ээлүп доруттар.

Асканий уктаанның кошкарлары бүгүн Ортаа Азиянын болгаш Казахстанның ян-не кандазочал чартык хову болгаш шуут хову районнарындан ангыда чүүлүп чаруун дүктүг хой ажылының бүгү-не зоналарынга шоолуг продуктуулуг эвес мериностарның тулган аан акижидинчилери болур.

Асканий уксаанын ян аан кодаиларыг «Аскания-Нова» деп дуржулга ажыл-агыйларда болгаш «Кызыл хойжу», «Коммунист» база лейтенант Шмидт аттыг уктаанныктың заводтарында (УССР-нин Херсон облазы) түрүп турар.

КАВКАЗ УКСАА

Маазай болгаш чаа кавказ уксаалардының хойларын (ээриг демзизи — 37-40 кг, кыргыш алыр дүгү —4,5—5 кг) америк рамбулье уктаанның кошкарлары-биле бир, ийи катап дайнакташтырып база дараазында логуулалыг денгиринің хайнактарын шилип ап турган, бо уксааны Ставрополь крайның «Большевик» уксаажыдылга заводунга тургускай. Ук уксааны 1936 чылда бадылаан.

Кавказ уксаанын хойлары — ырак, кедиг, оок-даа шыырак болгаш хөрлү бээр мөңүн курлавыры мойнунда 1—3 мехыт недир турар азы хөрээ ажаок деңгеи. Бодик продуктулуг. Дүгү дыгый, чүгүлек эки сининиккен. Төлүгүү —ортумаа-биле 100 хойдан 125-130 хураган, эң эки дээн кодаиларда — 150 хураган.

Кавказ уксаанын кошкарлары — чүүлүг эң-не иандазочал чартык хову болгаш шуут хову зоналарындан өске нарын дуктуг хой ажылыг районнарның хой нуруузунда ааржы продуктуулуг мериностуг хойлар кодаиларының эң дээре эжиждингилер.

Кавказ уксаанын тергиин кодаиларыг — «Большевик», «Шаталовский» (Ставрополь край), «Привольный» (Волгоград область) уктаанныктың заводтарында мөөнеттиттинген.

АЛТАЙ УКСАА

Ук черниң мернос хойларын аңгыда ламбулье асканий, кавказ уксаалардың кошкарлары-биле база австрали мериностуг-биле кадыы хайнакташтырылганы чорудуп тургаш, бо уксаанны Алтай крайның (шаандагы «Рубцовский» уксаажыдылга ажыл-агыйлы) заводунга болгаш «Советтер чүрттүү» колхозунга тургускан. Ук уксааны 1948 чылда бадылаан.

Алтай уксаанның хойлары чыыт, шыырак, кезии ажаок ыскыттаачал, үзүнүг болгаш дүккүр продуктулуг. Дүгү дыгый, колдуунда-ла 64-ну шыырлыг. Төлүгүү —160 хойга оналаштыр 125-135, а эң дээре кодаиларга — 145-148 хураган. Хой боду сүткүр, хураганнарының өзүү доругары ээн. Ук хойлар Сибирьнин кадыг-дошкун агаар-бойдус байдалдарынга ажаок тааржыскан.

Оң уксаанын ян-не үнелиг кодаиларыг Алтай крайның «Ойконский» «Кирьяковский» уксаажыдылга заводтарында болгаш «Советтер чүрттүү» колхозунда мөөнеттиттинген.

М. САННИКОВ.

ЧҮСТЕН—290

«Тутаево» дуржулга-бүдүүлге ажыл-агыйында түүгүнгеи комплексте романов уксаалыг 5 мүн хой, оон иштинде төрүүр 2 мүн дой бар.

Түүгүнгеир ыяшкы үдүүлгада чаа технологияны шилчидиин алгаанар. Ажыл-агыйның чүрттө оң ыяшкыларын тергиеза кирген. Эртинең чыылар 130 хойдан-на оргумаа-биле 280 хураганны од алган. төрүүр хойларның 53,2 хүүзү үш болгаш оон-даа хой хураганны берген.

Хой ында, дүн бүдүүлгенин болгаш сөөртүнгеи талазыбиле планнарын күүседкээрин ажыл-агый ажыр күүседткен. «Тутаевонуң» директору Владимир Иннокентьевич Демидов мындыг санаалыг аңнап. ыят садарының бөш чыл планы 154 дүктүү —174 хүү күүседтинген. Ындыктың бүүгүйнелдиг соревнованиязының типлекчизи болгаш, РСФСР-ниң Министрлер Чөвүлелиниң болгаш ВЦСПС-тиң шилчиир Кызыл тугу-биле шаңналткан.

«Тутаевода» мурнакчы дуржулганың школазы ажылдап турар, анаа чүгле бистиң чүртүвүстүң эвес, а социалистиг партнерлерниң хойжуларын кээп турар. Франциядан делегация база келгеш барган.

— Хой ажылы бисте арыг оруглаанга берип турар — деп, ажыл-агыйның улуг экономизи Дина Львовна Демидова чүтээлээр. — 1979 чылда оон оруглалыы 2 хүү болган, а эрткен чылын ол 24 хүү четкен. Оң ээн төрүүр продуктуларының бот-үезинең чиигеш. ининден чедип алдынган. 183,5 мүн рубльдиң арыг орулаазын алдынас.

Ажыл-агыйның мал чомм аазыр шөлдери шоолуг улуг эвес. Комплекс чанында чайгаар үнген сигеп кезер шөл 25 га, одар 106 га. Тарыга шөлү 774 гектар. Ынчангаш мында гектар бүрүүзүнден эң хой беримчеин алыр дээш бүгү хемчеглерни ап турар. Эрткен чылын агаар-бойдустуң байзалы тааржыскалыг ыяшкыдың болгаш бөөк гектардан-на хой чылдыг сигенин 4,7 тоннаны, иезин массаны 19 тоннаны ыяшкыл алган.

Төрүүр ажыглыр предприятиеде улуг черни хой чылдыг сигеннер эзлеп турар болгаш барык-ла шөл бүрүзүндеи оларны ийи катап кезип ап турар. Эртеен ыяштагаашкында төрүүр бир хойга оналаштыр 350 килограмм сигенни, 1000 килограмм силосту, 150 килограмм витаминниг сигеп дапчаның белеткеп.

Улуг болгаш чаш малды ажыл-агыйның хойлагы чүдириг чок ажаап турар. Чаш туралгаар сөөртүнгеи бергиин хонганда, өөнге зарыгдаарын болдурбазы-биле номерсионол колумаан симыртыр. ак шинээлээр ажыглаар турар салгалап шуурга хөлөөлээ ыяшкыдың. Хураганнарны ШКФ-биле зерлеткеприп чылдың турар. Эмзирер хонга, чаш хураганга бээр чемге чем биомешинин, балык ужун, провитаминниг минералдыг чемнерни, күүгүнү, йод хоюдуун холуур.

Түүгүнгеирнең чедиишкининиң база бир бырааы — доктаамал кадрлар.

— Бисте кадрлар хей үнүпкирбейн турар — деп, ажыл-агыйның партбюрозунуң секретазы Василий Иннокентьевич Шиликов тайылбырлады. — Кижилер дутайында доктаамал сагыш салып турар бис. Үүгүе ошкү беш чылда хойжуларга он алды квартиралыг ыяш бажыңны түптеп. Сууда котельная, суг дамчыдылгазы нагрупкинга ажыглап турар. Эрткен чылын төп системадан чылыгны 70 квартирага улаан.

Бо чылыг чаа бедик сорулгаларны ажылдагай шинтирип турар 100 хонта онаашпыр 200 хураганы алыр, күрүнеге 140 тонна ыяш садар — үүгээге ындыг.

М. САФИКАНОВ
Ярославль область
(«Овцеводство» журналдан).

Хостуг шакта номчуңар

ДҮШ

(Шоодуг)

Ажылга эптә-ле озалдаш чедер кижи мен. Баштайгы удаазында даргам мени вскербээн хевирлиг эрттирип турган. Бир удаа озалдаан, ийи удаа оалдаан, харын үш удаа-даа ажжак. Үүведе ой-чижек бар болгай. «Ада долар» диилир болгай. Ажыл-херектиң эрге-ажыы деп үүве бар. Хурал-даа бодурга. Азаатпай ам база озалдаан-дыр, аа диижир. Шоф-даа болурга. Азаатпай ам база озалдаан шыкажыл диижир. Улус чүвеле мөөң найыыга киргеп, «бодум өзүлеткеримээ» турар дээр силер. Соолгуде кээп, ажылдан озалдаар чоруум дээш, хурал-суглаага каш удаа «хемчээткеш, кезей бергеп мен. Кымчылап кечиктеп чоруам сүт кандыг ийик, кымчыны ерү көдүрерге-ле кудуруул сыт кылдыр шыырлаашкын, ийи бүрү-биле төнер. Ынчангаш, оон-даа дора апарган мен. Харын-даа ооң-на удаа чүүлүг аттыларым, кежээ кайгаа-даа үе хөөремче болбас. Ынчангайн ыанчаар! Эң соолгу, ол шыырлыг доңгулда алган кижи болгай мен. Доңгулда-даа болза ой-хемчээлдиг чүве ыйнаан. Кайын-на төөнү чокка доңгудуул турар боор. «Ам озалдаар болөөнүш, ажылдаа үндүр хөлзөөр апаар» — деп сагызырып ааан мындыг.

Ынчангаш ажыл-агыйларга, шаттарны төрүүлүүрге, ажылдарынга чедир көш-ле мирүге аптаан. Кижи дедээжыра өөттүг үүве дег, шак улам-на дүргеп тырыкылаалып турган шыкаш ыяштыр сагыындырар. Ынчангаш шатымга хейде-ле шугуулдаар-даа мен. Шак чок болза, туганы эки ийик кыядыр болаан кедигдээр мен. Ынчалзажок шак чок чүрттээры база-ла берге. Бир катап шак чок чораып, ажылдан озалдадым. Оон соонда-ла шагнын холдан салбастаан мен.

Дораан кеттинмес болза, озалдаар хире апарган. Чемненирин ара соксаап, дүвү-даташ-биле тура халаап, буу-даа кеттингеш, салып-ла бердим эвеспе. Элээн мрао келгеш, иднем чок, чүгле уктуг маннан олурарымны эскерип каглым. Ам дартында тос-тостуң соогу. Буттарым доңарын безин билбээн мен. Кезеп деп үүве ыядыг коннуут-дур ийин!

Кызыл-бут ажылга баар эвес. Дедир-ле бажыңымче ыдыл кыстым. Идишкерим ынаа тепкеш, ыяа-маа-биле сагыш-ла бердим. Ам элээн кеш минута ажа берген. «Ат кылдыраарым ол-дур» деэш, мырынай тып тыныйын маннап олургаш, доң дедиктер сөөгүнүң тайгыр, чүүлүг шуг-ат дилдим. Чаа ужуу-аалгаш ларырынга шыдаашпайн үёлап човуурлай бердим. Ана хөөгүр үүве! Оттуң кээримге дужум ышкажыл мен. Амыраарымны чүү дээр силер! Оон мурнунда хүн хурал болгаш, ажылдан черле озалдап болбас деп ыяштым шиитпир үндүрүп каан үүве. Хурал менээ ол хире дээштет болгаш-дыр. Оон баар-ле озалдавастаан мен. Ам шакка шугуулдаарым база чаткеп. Оң харын мээң дузаланчым апарган.

К. АРАКЧАА.

Совет көдээниң кижилери

МАЛЧЫН ӨӨНГЕ ШАЙЛАП ОРА...

ЭЙЛИГ-ХЕМ... Ол дээрге орайдан кижи кайгай боор, даглыг-ранналга орай-на болгай. Дүгү-кеткеш кара сыбыдар мырлавай даарга шаптыга бергеи ыяшкы-тургулаар. Оларның арааныда кезерлей ангыы кашпаларының хүн көрбес янтинге арай бүргеп, чедерей дүнмээр тумаабудуттар бежин «бүдүк» хүрегелээр. Кадыр-берт, хаяаттыг аңнагаалар агаар-бойдустан-биле адаанашкыр үүлгеп, ышкын-даа иезе чарлыңга кар чыттырбас. Эйлиг-Хемниң кыяс-чараш бойтус чурумалын магалаас кижи бо ышкын турар!

Баранның коорге, ширинң кыдыр кестүр ол чер шээр малга, ыяангыя ончуге кедергей таажыр оваар-белчиирлерлиг. Ынчангаш «Күшажылдың хөстүүр» совхоз оңу ончуг малдап өстүрер чер ыядыр шилип алганы тамарыяга аяс.

Кадың-дошкун агаар-бойдуттуг бо черде бодуюн төрүн черинге ыяак, күш-ажылга тура-соруктуг, даанган ажыл-херээн телептин-биле бүдүрер, олут-чыяын чок ишчилер чүрттеп турар. Чеожга чаа ыяал ажыл-херек дайы-биле хораап, оларның чамдыктарынын ужуредыр, ажыл-ижин тонгурган көөр аргалыг болдуу.

ХЕМ ЭРИИНДЕ. хавак кырында, чайгы хонаш. Ончуг каларчылаарыяын бирээн мында чайлаал. Онге кире базырынге, оон ээлери мени эптиг-эвилең, күзенгир балды кыдыыр үүлдүн алдылар. Чугаалажып танышпадыр. Дагларының гырыныңга халуга бергеи арыныыт, туганнары, ээсоветспециалистерби-биле болгаш малчынnар-биле чугаалажып көөрге, хой-хой совхозтар ол үнелиг сүт продуктузун чылда 2—3 тоннаны белеткеп база түрүткээ чоңдап садыл ап болур арталыг. 100 тонна ааржыны комбикорм составында 25 хүүлүг ыяшкыр холуур болза, оон-биле 50 мүн хураганны дерттен хонук дүргүзүвүн азыраап болур. Ыңдыг болганда, кыжын үеде терүттүнген хураганнарны неэлээп дыка эрте ажыглап үзериниң аргазы база ап апаар-дыр.

И. БЕЛЯКОВ.
Кедза ажыл-агый министерствозунуң ветеринария идегээниң начальныгы.

РЕДАКЦИЯДАН: И. Беляковтуң үстүнде түүлүпсе чаа болгаш чугула айтырыгны йодурүп турар. Тыва улус ак чем болур ааржыны шагдап тура-ла белеткеп келген. Соолгу үеде ааржыны арбыдадыр белеткеп турар кижилер барык чок деп болур. Ааржы дээрге чаш хураганнарны чемгерер ончуг үнелиг чем-дир. Ону улус мурнунда билбейн, хураганнар чемгерери-биле белеткевейн турган. Ам ону ажыглаары эргежок чүгүлә-дыр. Ааржыны арбыдаадыр белеткеп алырының аргалары бар. Инээнин сүдүп машинага тыртказ, саржат кылып турар фермалар эвээш эвес болгай. Тыртказ сүттү ажыткаш, оон чүге ааржы кылып ап болбазыл? Оон ангыда малчынnар боттарын база-ла пиек саап, харын-даа хойтнактан турар. Озар база эвээш эвес ааржыны белеткеп болур аргалыг.

Ынчангаш бо айтырыгны «Шынның» арыннарынга чугаалажып көөрүп редакция саналдан тур. Маңаа кол кичээнгей садыр чүүлер: кайда, кандыг фермага ааржыны белеткеп болурул, ону кылырының технологиязы кандыгыл, малчынnарның боттарының ааржы белеткеп алыр болгунар аргазы кандыгыл, малчын кижи бодунуң инээнин сүдүнзен ааржы белеткээнде совхозтуң оны садып алыр ортек-үнезин кандыг болурул, амгы үеде ааржы белеткеп, ону мал чемгерериниге ажыглап турар фермалар, тус-тус малчынnар бар бе, ол үнелиг чемни белеткээринде кандыг бергезер барыл, карыдгазы кандыгыл дээш чижектиг айтырыглар болур. Ажыл-агыйларның удуртукчуларындан, специалистеринден, малчынnардан бо талазы-биле чугаалаарны макап тур бис.

Ынчангаштың ыңдыг боор сеп:
Ырымның эң дээжи мыны,
Хунтуг чырыым, дупс дужум.
Күзелим бооп хууда бердим.
Бажыңымның чаңы-биле
Бадып, өскээн саныңда-ла.

Барааныңдан чураом сөртпээр,
Бажың бөөги дескинге бээр.
Ынчалза-даа, хүгбай түве,
Ын-ла бо, кожа-даа бол,
Харын, ийи шолбан мынаш,
Каржып артып турар-дыр бис.
Сылдыс биле сылдыс мынаш,
Чыыра тыртчып турган болза,
Холчоп өлдек чаңнап келгеш,
Хоюнум ээглеп бээр ийик мен.

С. МОЛДУРГА.

Олег СУВАКПИТ.

Өөр шүлүктер

Хойжуга

Төрээн хойлар санындан-на
Толуп менди камгалап ап.
Төрээн чүртке өстүрүп бээр
Төлептиглер бирээн сеп.
Кыргып алган арбын дүгүн
Кылап шинчи постумнер-дир
Оңу иеткеш, хөлзеп чор мен,
Оң даяш сеңээ өөрүп чор мен!

Саанчыга

Аъш-чем садыы найы сеп даяш
Эптиң бо-ла чеде бээр мен,
Аарчы, сүттү, сарыгны даяш
Эндере-ле делгээп болур.
Элбекшилдиң магалыынга
Эптиң бедик, чорткаарар мен.
Чемнек холдуг саанчы сеңээ
Четтирдим дээш мегеер мен!

Трактористерге

Тайга баяы харлагыже,
Далай кыдыы чеңгистиже
Кара черни задаазынныг
Каттыртып ээр магалыг сеп!
Чаетың хүнү чылдың чажып,
Шаттар дериң төге бээрге,
Кызыл-тасты чаштыра бээр
Кымдан кежээ бодуң-дур сеп!
Бедик дүжүт четчип бышкаш
Мендилээп дег чалай бээрге,
Дүне, хүндүс түгүп киреп
Түрлүг-эрес маадыр-дыр сеп!

Кызыл районнуң «Тиилелгее» совхозунуң хойжуларын бо чылын багай эвес ажылдап. төрүүр 100 хойга оналаштыр 83 хураганны камгалап, дорукторганнар. Оң ишкаш шээр малдың база мыйыстыг бода малдың баш санын камгалаарының планы күүседтинер.

Совхоз күүнеге дүк садарымың планын күүседткен: 52 тонна дүктү садар тургаш. оон 7 тоннаны хойну сатkан.

Бо хүнерде совхозтуң мал ажылдыглары выштагладашкынга чынамчалыг белетиккинип, өдек-быштагларының септелгезин доозуп турар.

Дуржулгалыг хойжу Дукелоол Даваадевич Эрендей бо совхозта үр үезе малчынnap, чыл бүрүде багай эвес көргүзүглерин чедип ап келген. Бо чылын ол төрүүр 100 хойга оналаштыр 93 хураганны камгалап алган болгаш хой бүрүзүнден 4,1 килограмм дүктү кыргып, бөдүүнга алган үдээлгезин чединишкинниг күүседткен.

Дукел-оол Даваадевич чайын мал чеми белетиккээр ажылга база изелкейлиг киржип, бодунуң күжү-биле 8 тонна сигенни кезип алган

Х.-К. МОНГУШ.

ЧУРУКТА: хойжу Д. Эрендей.

В. КАРА-САЛДЫН фотозы.

БИЛИП АЛЫРЫ АРТЫК ЭВЕС

● Бо чылдың сентябрь 1-де бистиң республиканың совхозтарынга 1065238 хой турган. Ол белза эртиен чылдаазындан 36 мүн 917 баш хой. А ашкунуң ниити саны 126 мүн 728, азы энир чылдагы деңмелиндеи 15 мүн 478 баш хой.

● Бо чылдың январь 1-ден сентябрь 1-ге чедир республиканың совхозтарында 398 мүн 384 анай, хураган төрүттүнген. Эртиен чылдың ол үезинде турганынган 58 мүн 296 хой. Оон иштинде хураганнар эртиен чылдаазындан 50 мүн 759 баш артык болган.

● Совхозтар бо чылын төрүүр 100 ашку, хойга оналаштыр 80 анай, хураганны мендн камгалап, доруктурган. Ол эртиен чылдагы деңмелден 14 баш хой.

● Чөөн-Хемчик районнуң «Чыраа-Бажы» совхозунуң хойжулары төрүүр 100 хойга оналаштыр 98 хураганны камгалап. доруктургаш, республиканың ээскэ аңыл-агыйларын мурнаан.

Хойжуларга көжер хоорайжыгаштар

Мал ажылдыглаарга таарыштыр ыяштагаашкыр хоорайжыгаштарның ужуредилгезин Оңгун «Объединениезинең «Сельхозтехника» ыяштагаашкынының эезилзен. Бир-ээр ыяштар шимдиле «Октябрь» 30 чылдыг выставкага эпчеттингеен. Хойжуларның чурттаар бажыңчыгаштарын болгаш чиигеткеп турургузуттарын ужуредилгезин ажыглаар.

Чаңгыс ааржыктаан комплекстер моон мурнунда ужуредүүн турганнарындаан ийи катап чиик болгаш ортоо чиик. Оларны ыяырда темнитнин чартык патан, а металлды ийи катап эвээштеп таарыгдаар. Олардан чурттаалганың болгаш бодурулгезин ангы-ангы хемчээлдерниг база хевирлерлиг бажыңнарын тудуп болур. Оларладыр хой ончуларга бир оларын өскелинче көжүүп болур шак ыяыр хоорайжыгаштарын эптиг, таарымчалыг маргыш чок болбайн аан.

МАСТЕРНИҢ ШКОЛАЗЫ

Түвә Автоматтың Пластарын районнуң «Элегестер» совхозунуң механизаторлар ыяшкы оңдалгаларынга мурнакчы дуржулганың школазы ажылдап турган. Оңу сураглыг хойжу, Тажик ССР-ниң Дээди Совединиң депутады, Ленин орденниг уе ажылдар эдилекчизи Турахон Тошев удуртуп турган. Соок дужеринең мурнунда ол коданын иезиг черлеринге одаргылаарының идегээ-биле ыяштагаашкыр школазын ажыглаар болган. Тошевтиң малдаан ноланы ийи чөптүк катап көөрээн. Беш чылдың соолгу чылында оон болгаш республиканың эң бедик көргүзүтүн чедип алган — 100 беш хойга оналаштыр 227 ааракуль хураганнар менди камгалап алдынган.

«КҮШ-АЖЫЛДЫҢ ХООЧУНУ» МЕДАЛЬ-БИЛЕ ШАҢНААР ДУГАЙЫНДА

Тыва АССР-ниң Дээди Совединиң Президиумунуң Чарлыы

Улус ажыл-агыныга хөй чылдарда ак сеткилдиг күш-ажылын өнеге көргүзүвениин демдээ кылдыр СССР-ниң Дээди Совединиң Президиумунуң өмүүжининден шаңнаары болза:

ТАҢДЫ РАЙОНДАН

Дулуш Сайчывазевич Белег-оол — Тока аттыг совхозтуң трактористи.

Алфиза Константиновна Журавская — Дүржүлге станциязының ажылчыны.

Валентина Константиновна Лобанова — Меңгегей ортумак школазының повары.

Пальчир Тырчинович Монгуш — Дүржүлге станциязының хойжуу.

Кыргал Шомуртаевна Ондар — Тока аттыг совхозтуң шеверекчизи.

Павел Сергеевич Санников — Дүржүлге станциязының ажык-агасый эргелекчизи.

Мария Кузьмовна Сутрекова — Дүржүлге станциязының ажылчыны.

ТОЖУ РАЙОНДАН

Анатолий Филиппович Пимиратов — шин ажыл-агайының кол лесничийи.

УЛУТ-ХЕМ РАЙОНДАН

Михаил Семенович Абраменко — Шагаан-Арыг хоорайда пенсионер.

Мира Моисеевна Гайсинская — райбл эмнелгеэниин лаборантызы.

Седен Тутович Иргит — «Минзнерго» трестиң № 2 механоловиязының бызаалчызы.

Татьяна Антоновна Саморопова — «Сибтранспецстрой» трестиң тускайжыктаан № 11 тулуг ортемдинде ажылчын.

Максим Хелевович Тунгаров — Шагаан-Арытда харылзаа белдириниң электромонтеру.

«УТКА 25 ЧЫЛЫ»

СОВХОЗТАН

Сани Тюлюшевна Балдан — ажылчын.

Фёдор Петрович Глушко — чопаачы.

Сергек Ондупаевна Дава-а — ажылчын.

Артай Маадырович Дартай — ажылчын.

Зоя Васильевна Даспакай — хаван ажаакчызы.

Дмитрий Романович Доржу — хойжуу.

Тюлюш Шоюнович Доржу — хойжуу.

Чолдак Монгушевна Доржу — саанчы.

Ооллак Чамзырывович Кыргыс — хойжуу.

Сарыг-Хүүрак Дамдынович Монгуш — хойжуу.

Тюлюш Серенович Санчай — таныжыл.

Сувакпит Натпитовна Сойан-оол — ажылчын.

Чаш Кечилович Тюлюш — эргичин.

Мария Николаевна Шулуунай — ажылчын.

«УЛУТ-ХАЯ» СОВХОЗТАН

Мильда Сарыг-Ламаевна Анай — пенсионер.

Мамаа Бичө-ооловна Бичө-оол — техажылчын.

Коныстай Ховалытовна Дамба — пенсионер.

Тюлюш Ховаровнч Домчыоол — ажылчын.

Уйнук Дамдыновна Донгак — ажылчын.

Сержинмаа Шожапаевна Кипиз-оол — пенсионер.

Кудуи-Доржу Машпак-соловит Монгуш — пенсионер.

Мария Шарапаевна Олчейбек — пенсионер.

Тенгинмаа Ондаровна Тоспай-оол — пенсионер.

Серенмаа Сатчат-ооловна Тотпес-оол — пенсионер.

Уйнукай Сайчаевна Тюлюш — ажылчын.

Анна Антоновна Хун — ажылчын.

Вера Чулан-ооловна Хунажик — пенсионер.

Дойзанма Серенова Чадамба — пенсионер.

КЫЗЫЛ ХООРАЙДАН

Вера Васильевна Акишина — республиканың уруглар эмнелгеэниин улуг сестрязы.

Мария Михайловна Белогорская — пенсионер.

Надежда Иосифовна Гушина — хоорайның «Союзпечать» агенствозунуң үүрмектеп садар талазы-биле организачызы.

Захар Семёнович Доценко — «Тывагаз» будуруглуг эргелеэниниң слесары.

Мария Алексеевна Зименина — Кызылдың хлеб заводунуң мастери.

Пётр Феоктистович Исаков — Березовскиниң геология талазы-биле бедиргеге партиязының чаагай.

Анна Михайловна Козина — пассажирлер АГБ-зиниң кондуктору.

Соломея Мароевна Кузевапова — хоорайның санэпидстанциязының эмгээшин дузалакчызы.

Алефтина Анисимовна Лаптухова — «Тыва совхоз тудуг» паттыжышкынның механизация эргелеэниниң кол бухгалтери.

Лидия Максимовна Орловская — «Тывагаз» будуруге эргелеэниниң диспетчери.

Александра Лаврентьевна Ромашкина — «Тыва кедээ тудуг» трестиң кол бухгалтериниң оралакчызы.

Юрий Петрович Рыжих — «Ремсельбурводу» трестиң тускайжыктаан механоловиязының оргунекчизи.

Владимир Иванович Сенгижик — хоорайның ишкини херектер киндигиниң таныжыл черинин контролёру.

Надежда Петровна Симакова — «Гуваснабсбыт» эргелеэниниң килиис начальнигы.

Анна Николаевна Третьякова — «Тывагаз» будуруге эргелеэниниң улуг бухгалтери.

Мария Ивановна Уланова — хоорайның ишкини херектер киндигиниң таныжыл черинин контролёру.

Валентина Степановна Чернятьева — столоваялар болган ресторанның треэ-ининг буфет эргелеэзинин.

Ольга Павловна Чуева — республиканың Кедээ ажылагый, министерствозунуң үреэни инспекциязының эргелекчизи.

Галина Степановна Шачина — № 6 школаның башкызы.

Тыва АССР-ниң Дээди Совединиң Президиумунуң Даргазы М. МЕЙДУМЕ.

Тыва АССР-ниң Дээди Совединиң Президиумунуң Секретары Ш. БОЙДУ.

Кызыл хоорай,
1981 чылдың сентябрь 16.

БАМ: айтыыглар болгаш шиитпирлер

УЛАН-УДЭ. (СЭТА-ның тускай корр. В. Ельчаков болгаш Д. Санжиев). БАМ деп...ниң [illegible] чугула ажыл-ишти, прииисиялдыг чаа эртем-техниктиг сорулгалар оларны чарыт чокка, ханы үндезиннээ-биле, үнүп болур бүгү үрүкүтарны барымдаалаан турган, шиитпирлээрин иетеп турар, чүге дээрге, чугаа болза, чурттуң канчаар-даа аажок деглем девискээрнинин келир үеэшин дугайында боон турар болгай. Демир-оруктуң чоокланызында чаптыгган чер девискээрлерин ажыглалта киирериниң айтыыгларының дугайында Бурятияның пайысмалдыкка эртиен Бүгү-ааскелиг эртем-практиктиг конференциязының ажылынын кол үтланыышкыны ол дугайында бодаа-биле илереттиниин турар.

Конференцияга 500 ажыг ылаштелдерни болгаш дыка-лыгларны чугаалажып көргөн. Оларда эртемденнериң БАМ-ның чоок-ханызынга хөй чылдарда кылган шинчилеллеринин нәмә түмүктерин үндүрген, эртем шынчилеллинга чаа-чаа ергелерни ажыткан. СЭТА-ның корреспондентилерге бо талазы-биле эң чугула ажыл-дарны тайылбырлап бээрин чамдык эртемденнерден дээн.

Кодээ ажыл-агыйының В. И. Ленин аттыг Бүгү-аныел академиязының корреспондент-кежигүзү В. Боевтиң чугаалааны болза:

— Оруктуң бүгү дургузуп дургаар хөй чылдарның шиитпирлер ажылдары доозулган. Эң баштай ажыглалта киирер узуктуг 100 муң гектар ажыг черлерни тодаратпан. Ол девискээрлер Тывада, Иркутскиниң болгаш ескә-даа үлетпүр топтери-биле кожа туруп турар чердер болур. Ол шынап дургузуп-шенелде ажылдарның улуг программазы база ажуусетгинген. Кыска хуусаалыг чайның шиитпирлеэ эки дүрүктү ажыглалтага киирер. Ооң-биле ажыл-агыйның эртемденнери болгаш спецпалистери «ядыг тоорутпе «казыптаар аргалыг болган—деп. Ленинградтың аргамыш-техниктиг академиязының проректору А. Петров чугаалаан.— Дыт ыяшты белетпеп, болбаазыредырының технологиязын аргаларын ажыглаан кылган. Шаанда ыяш неликчилерни ону оюп эрте бээр турганнар: чүге дээрге, ол дыка тырын быжыг. «Сибирьниң дүвүү дээр ыяшка хирээ шылашпайн сыйлыр, салдадырга сугже дүшпе бээр турган. Москванын, Ленинградтың болган Сибирьниң дыка хөй хоорайларының эртемденнерни демнеэнин ажылдан турган, ол ыяшты механизм аргазы-биле кезип, чазаарының болгаш кургазырының-даа таварымчалтыг аргаларын тыпканнар. Ыяшты неликлээзээшиниң кыжаанның чайлаарының оргузуга чугула уе-чага, индыг планнарны чыгаа турар кижилерге удур идегелиг мооннан болур ийик.

Делегей арганизма, чижеэ, КНО-га Совет Эвилелиниң тайбыгга ынак даштыкы политиказын бедиш-биле үнелеп турар бис деп. Никарагуанын КНО чанында доктаамал төлээлекчизи Х. Чаморро Мора медээлеп. Туристтерге чорту-ту комнадырының болгаш ажыл-ишчилериниң боттуг оруктарын Совет Эвилели айтып турар-дыр.

Совет инициативазы КНО-ның Бөл Ассамблеязы болуур тогуурга биле үнелеп көөр дээштиг идегеликтиг алыр-гейлеп турар биз деп никарагуа делегат чугаалаан.

В. ВАСИЛЕЦ.

БӨМБУРЗЕКТИҢ СУДАЛЫ

СЭТА болган ПМА: КЫСКА ДЫННАДЫГЛАР, ТАЙЫЛБЫРЛАР

ХӨЙ-НИИТИНИҢ КОЛ КИЧЭЭНГЕЙИНДЕ

НЬЮ-ЙОРК. Боо-чеңсектерни кызыгаарлаар, дүшүүрелдиг чоруктуң одагларын ажыглаар, күрүнелер арасында бүдүрелиишкиниң быянгылаар дугайында ҚНО-ның Бөл Ассамблеязының XXXVI сессиязында Совет Эвилелиниң киирген чаа тайбың санаалдары ооң кирииктиилериниң ажыок удур сонуургалын, үнелээшкинин хайыытыргаан. Империалистиг күрүнелерниң улуг күрүнезирек, эжелекчи тогдунуушкуннарының өйтүр шавышкынны бербишаан, Совет Эвилели боо-чеңсекти эдерер бүдүрерни болдурбазының болгаш чеңсегленнишкинни дүжүреринин, делегейге политиктиг байдалды экижидерининг бүгү-ле үлганыышкынныр авантюристиг үгланыышкынның буруу шапкан.

Херек болза, амгы үеде Кубаже шуптуп кыргаан дугайында айтырыгны чугаалажып көрүп турар аварганнырга четкинин ол чугаалаан. Ол — чаа-сеткилде «ак шоруу-туруп, прииципиалдыг чаа эртем-техниктиг сорулгаларны үндүрген, эртем шынчилеллинга чаа-чаа ергелерни ажыткан. СЭТА-ның корреспондентилерге бо талазы-биле эң чугула ажыл-дарны тайылбырлап бээрин чамдык эртемденнерден дээн.

Кодээ ажыл-агыйның В. И. Ленин аттыг Бүгү-аныел академиязының корреспондент-кежигүзү В. Боевтиң чугаалааны болза:

— Оруктуң бүгү дургузуп дургаар хөй чылдарның шиитпирлер ажылдары доозулган. Эң баштай ажыглалта киирер узуктуг 100 муң гектар ажыг черлерни тодаратпан. Ол девискээрлер Тывада, Иркутскиниң болгаш ескә-даа үлетпүр топтери-биле кожа туруп турар чердер болур. Ол шынап дургузуп-шенелде ажылдарның улуг программазы база ажуусетгинген. Кыска хуусаалыг чайның шиитпирлеэ эки дүрүктү ажыглалта киирер. Ооң-биле ажыл-агыйның эртемденнери болгаш спецпалистери «ядыг тоорутпе «казыптаар аргалыг болган—деп. Ленинградтың аргамыш-техниктиг академиязының проректору А. Петров чугаалаан.— Дыт ыяшты белетпеп, болбаазыредырының технологиязын аргаларын ажыглаан кылган. Шаанда ыяш неликчилерни ону оюп эрте бээр турганнар: чүге дээрге, ол дыка тырын быжыг. «Сибирьниң дүвүү дээр ыяшка хирээ шылашпайн сыйлыр, салдадырга сугже дүшпе бээр турган. Москванын, Ленинградтың болгаш Сибирьниң дыка хөй хоорайларының эртемденнерни демнеэнин ажылдан турган, ол ыяшты механизм аргазы-биле кезип, чазаарының болгаш кургазырының-даа таварымчалтыг аргаларын тыпканнар. Ыяшты неликлээзээшиниң кыжаанның чайлаарының оргузуга чугула уе-чага, индыг планнарны чыгаа турар кижилерге удур идегелиг мооннан болур ийик.

Делегей арганизма, чижеэ, КНО-га Совет Эвилелиниң тайбыгга ынак даштыкы политиказын бедиш-биле үнелеп турар бис деп. Никарагуанын КНО чанында доктаамал төлээлекчизи Х. Чаморро Мора медээлеп. Туристтерге чорту-ту комнадырының болгаш ажыл-ишчилериниң боттуг оруктарын Совет Эвилели айтып турар-дыр.

Совет инициативазы КНО-ның Бөл Ассамблеязы болуур тогуурга биле үнелеп көөр дээштиг идегеликтиг алыр-гейлеп турар биз деп никарагуа делегат чугаалаан.

В. ВАСИЛЕЦ.

Ф. КАСТРО БУРУУ ШАПКАН

МЕХИКО. (СЭТА). Кубаның Компартиязының ТК-зының Бирги секретары, республиканың Күрүне чөвүлелиниң болгаш Министрлер Чөвүлелиниң Даргазы Фидель Кастро Мексиканың «Процесо» журналынга интервьюзунга АКШ-тың амгы администрациязының политиказының авантюристиг угланыышкынның буруу шапкан.

Херек болза, амгы үеде Кубаже шуптуп кыргаан дугайында айтырыгны чугаалажып көрүп турар аварганнырга четкинин ол чугаалаан. Ол — чаа-сеткилде «ак шоруу-туруп, прииципиалдыг чаа эртем-техниктиг сорулгаларны үндүрген, эртем шынчилеллинга чаа-чаа ергелерни ажыткан. СЭТА-ның корреспондентилерге бо талазы-биле эң чугула ажыл-дарны тайылбырлап бээрин чамдык эртемденнерден дээн.

Кодээ ажыл-агыйның В. И. Ленин аттыг Бүгү-аныел академиязының корреспондент-кежигүзү В. Боевтиң чугаалааны болза:

— Оруктуң бүгү дургузуп дургаар хөй чылдарның шиитпирлер ажылдары доозулган. Эң баштай ажыглалта киирер узуктуг 100 муң гектар ажыг черлерни тодаратпан. Ол девискээрлер Тывада, Иркутскиниң болгаш ескә-даа үлетпүр топтери-биле кожа туруп турар чердер болур. Ол шынап дургузуп-шенелде ажылдарның улуг программазы база ажуусетгинген. Кыска хуусаалыг чайның шиитпирлеэ эки дүрүктү ажыглалта киирер. Ооң-биле ажыл-агыйның эртемденнери болгаш спецпалистери «ядыг тоорутпе «казыптаар аргалыг болган—деп. Ленинградтың аргамыш-техниктиг академиязының проректору А. Петров чугаалаан.— Дыт ыяшты белетпеп, болбаазыредырының технологиязын аргаларын ажыглаан кылган. Шаанда ыяш неликчилерни ону оюп эрте бээр турганнар: чүге дээрге, ол дыка тырын быжыг. «Сибирьниң дүвүү дээр ыяшка хирээ шылашпайн сыйлыр, салдадырга сугже дүшпе бээр турган. Москванын, Ленинградтың болгаш Сибирьниң дыка хөй хоорайларының эртемденнерни демнеэнин ажылдан турган, ол ыяшты механизм аргазы-биле кезип, чазаарының болгаш кургазырының-даа таварымчалтыг аргаларын тыпканнар. Ыяшты неликлээзээшиниң кыжаанның чайлаарының оргузуга чугула уе-чага, индыг планнарны чыгаа турар кижилерге удур идегелиг мооннан болур ийик.

Делегейге амгы кризистиг ажыл эртеринге чедирер орустарны Совет Эвилели тода болгаш үшеэлеидиг айтып турар-дыр. Ядролут чепсекти кижи терелтеткеге удур бирле, дугаарында ажыглаанын эң аар комнаг үүлгедиг кылдыр ҚНО-ның Бөл Ассамблеязы чарлаан турар дугаймында ооң чаа тайбың санаалы биетин тевистин кол айтырымнга хамаарыжыр. Ядролут халаптыг болдурбазының айтырыын бүгү дораан шиитпирлээр керек. Ынче бүгү улустар ышкаш. ГДР-ниң чоок дайын халаастарының матаптаарын күзевейн турар. Шынатташ ГДР-ның чаа тайбың шиитпирлеэзин ол чүмү-биле бүрүн деткип турар.

Чаа совет санаалдарны өй шаанда болган санаалдар кылдыр аландыпаан. Индияның рашпыкы херектер министри Н. Рао ооң турлунуң чазаа ол санаалдарны ажыглаттайгыт көөр аларын медээлеэн. Делегейниң эң чугула айтырыгларын дугайгы ССРЭ-де болушкан—деп. Ленинградтың аргамыш-техниктиг академиязының проректору А. Петров чугаалаан.— Дыт ыяшты белетпеп, болбаазыредырының технологиязын аргаларын ажыглаан кылган. Шаанда ыяш неликчилерни ону оюп эрте бээр турганнар: чүге дээрге, ол дыка тырын быжыг. «Сибирьниң дүвүү дээр ыяшка хирээ шылашпайн сыйлыр, салдадырга сугже дүшпе бээр турган. Москванын, Ленинградтың болгаш Сибирьниң дыка хөй хоорайларының эртемденнерни демнеэнин ажылдан турган, ол ыяшты механизм аргазы-биле кезип, чазаарының болгаш кургазырының-даа таварымчалтыг аргаларын тыпканнар. Ыяшты неликлээзээшиниң кыжаанның чайлаарының оргузуга чугула уе-чага, индыг планнарны чыгаа турар кижилерге удур идегелиг мооннан болур ийик.

Делегей арганизма, чижеэ, КНО-га Совет Эвилелиниң тайбыгга ынак даштыкы политиказын бедиш-биле үнелеп турар бис деп. Никарагуанын КНО чанында доктаамал төлээлекчизи Х. Чаморро Мора медээлеп. Туристтерге чорту-ту комнадырының болгаш ажыл-ишчилериниң боттуг оруктарын Совет Эвилели айтып турар-дыр.

Совет инициативазы КНО-ның Бөл Ассамблеязы болуур тогуурга биле үнелеп көөр дээштиг идегеликтиг алыр-гейлеп турар биз деп никарагуа делегат чугаалаан.

В. ВАСИЛЕЦ.

ПОЛЬШАДА БАЙДАЛ

ВАРШАВА. (СЭТА). «Солидарностиниң» экстремистиг удурулгазының контрреволюциялыг үеделиишкинеринин үрежуундан Польшада байдал дүшкүүрүг болуп артпышаан. «Солидарностиниң» башкыларының, ук аймакчы организациялыг удур ҚОК-ПОР-ның составында турар Куронь, Михник дээш министрлер, а ол ышкаш ажыы-биле фашистиг экстремистер Бурак, Гуделевский сулдар чер-черлерге конференциялаарны, митингилеэни оргулаарны, чүрттүүн бүдүрүлге черелериге социалдыг ажыл-биле удур, ПКАП-ка дорт удурлаткан чугааларны ыыжып турганнар. Ол чугаалаарын орта-чагларга дээш демиселдиг шиитпирлиг үе-чагаларга келдиниис деп медегеп турар. Ол хоозун сестер-даа деп чугаалаан болбас. Социалистиг түрүмнүң кол-кол принциптерин түрүк болгаш үнүткаар талаа-биле, хүү ойнуун, бүдүштиргүүн капиталистиг аргаларын катап тургузар дээш, гражданнган дээш чагдынмышкы-биле Польшаны социалдыг удур күрүне болдурар дээш практиктиг ажылдар чоруттуунун турар. Контрреволюциялыг удурлуулар аннык-тарны, ажылчыл аннынын участогунда турар. Иелеиын оюр-хевирлерде Сибирь шиитпирлеэ комнадырының түрүлге архитектуралыг чамчылаары болгаш шаанда ыяштан оюп кылган ажыглаар дээш, бетгарының чаагай кылдыр кижи-бедиргеге дээш, олар Польшада амгы түрүлгеге чугаартпес дээш, олар Польшада амгы түрүлгеге кежиишкинин үндүрүп турар. Чүрттүүн ажыглаарының үнүткаар

А Ъ Д Ы М

Хорум даштыг арты-сыны
Колгударлыр кырлап артеш.
Аккыр мөңги таңмыларан
Ацнат мунар аътыг чордум.
Хаайм эзип, суурендирип,
Харатчыным хөлзеп көрүп.
Арааттан ак келген-дир деп
Аъдым мөңге медээлеттер.
Аяс хундус түрген чүве,
Аалдар ынаар мраи халды.
Дээр-даа бүрген,
казыргылаш.
Дескиндер-ле өшкө коолаан.
Хаттың, чазетиң шуургал
дендзоп

Каракгылап туна берген.
Хад бергеш кусчинмалын.
Аъдым база киштей калатты.
Аъттың аксын суда солгаш,
Ажаа шуут-ла идегелим
Эки аъдым орук часпас.
Дээп анаа бүзүрээр мен.
Бир муң тос чүс дөртен бир
чыл
Бистиң чүртчө дайзын
халдаан,
Ада-чүртүүн даймыпче
Аъдым ынаар чоруткан мен.

Самбуу КУУЛАР.

В. КАРА-САЛДЫЙ «Козан хайгымчызы» деп фотозтюду.

ШАПКЫНЧЫ

— Болган таварылга —

Ынчан бичии турган мен. Аалдың кежек оолдары хой назалазын кырлап, бот-боттарывысты сураңып, чарывыл оннап турган бис.

Чыкпак бора аътты киже шаап келгеш, аъдымын узун дынын назаа күрүнга кызыда соп каап, бистин өөрүсче-ле маннады. Бичии оолдарның сонуургаа айлыг эвес, ол шапкынчының сөөлче-ле маннажын кагдывыс. Элээн келдирлеп чугаалаар акый болган:

— Мөңгээ ээп-ай пайлап, үтпай!— деп аъмдан хүүрүлээш айтырды.

Аваң база хөлзей бергеш, чүге дээ чнадыр Зинаң Пүдерөвналлар турган! Ренгомотут чанында хүүр бөлүрге үүлгеп самыыш-даа үрээ болгай.

— Ой, дилейим, дүшпаным! Даштын өңде, ыяым сүлде, олүр боор.

Шапкынчы ол өжөк-ле маннады, а бис база-ла инаар маннажыктывыс.

Хөө нага бергеш ой тон кеткеп, чүга ак шырайлыг, сыгыр карактыг акый, бут кырынга түра, ачамга бүү-хаа мындыг хевирлиг чүгаалаан. Өөүр ажыл чораан, Үш-Тей-дең ашкаш, хөөжүкүтү куду шошкудуп бадып ора, куу-куу хептерлиг ийи кижилиг Шивилиг ужун куду сүрүштүр кылаштажыл чорун орарын көрө тыртып каан. Оон корга хона-бергеш, өскелиг кижилерни көрбөөн кижи боор, сөзе ырлап-ырлап, шаап бадып келген.

Ыя арагында та кайыын чыгы ренгө ренген чүве мөңээн, ачамның өөрү Тайбай-ай, Седекей, Сапыраа болган хөренгилээн кадайларынга «Хөөрүүн өртүү дииин кыргенимни Кайгал-оол сүттүүр кыпсынмайн түрүл таскыр чанчыктарлыг, хүрең кижилерлиг ыяктыг шажырактар шаптыларынга дең чыдыр-ла чок. Аныяк кижи хоомай болган боор дишкеш, Шивилиг ишкин барып көргеннер: алегиде кедергей улуг кызыл-даваң өстер чыткылаан. Оон демги бедик хөрөө кырынга турган Дывай-оолдуң чанынга шапкынчыжып келгеннер. Бүге сүү хаяы чоганың кайгыылдаңдаа оон өртер аранжок аңнерттр, чоганы хөөрүп ыяшкай хөөп кээп чорда турган чүве-дир. Чайгы сүттүрүлгө төөлө, кыс дужуп коорге, иштинге сүт дөнүп, оңу чаа теппеевин таап, ыяшкайы эңнер чыдыл мүүш-не кургаг черже үшта сөөртөөш, доңгайты салып каап турган чүве-дир. А Дывай-оолдуң «Ам» кааа тыптырып олар» дең чугаалаанын-да олурбан болган.

Борга турарга чүве бүтпес хире боорга, дайзыннар ол дүве Шемаяже кылаштажыл ажа бергеннер. Шеми уңунда бир өгге кирген, мынчаар хөөрзөнүвер ирген:

— Хөндергейниң Чүгүрүүн-Сараазыны түдүп алыр дээн бартан бис,

Хөндергей оруун куду бадып орган бора аътты ижинин бистя көрүп каапкаанын билген бис: таваңда шошкудуп орган боду хөөртөп сырбаш кылыңган ишкаш болган соонда аъдын кымчыланып. Боду албадаңып ырлай бергеш. Ох кижиниң улус медээлеп болуруп билгеш, чаштына бээр аргазын сүмелештиннис. Харагаңнар аразынче чеже сыңнын болбас турган, чүге дээ бистың дүүнү кижилериниң дораан-на харагаңнарны шүүрүп эгелээрин билгеш. ааладта, ыяшкай-даа кичээнгейлеп мырбөө Тарс. үдегайты сөңнын каап поштка төрөп ыяштына үзүп бөлөп бис. Хөндергейниң үнээнин ыяш-даа «Ам» кааа тыптырып олар» дең чугаалаанын-да олурбан болган.

Коңчуг дайзынчы бис дижир ардерни дээре, бистиң чыдыг турганывыс иосошка терекке дижилерни көңгүрлир каптап-кактап, шапкылажып чорүй бергеннер. Хомду дайзынга кады чораан болгаш Тарлаймай, Мандва сүтээрны үшеринден таныы чытпан бис...

Бо ийи кижи дээрге, 1930 чылда болуп турган Өөүр сомыныңның артынчылары. Солумбил биле тулган кайгал Мартаазының олар болган.

Моңу бодаан, бир чүс үтөөнныг болза, дайзыннардан-даа өөрөнүр херек дең, М. Горькийниң ыяш чугаалаанын магадаар мен.

Боре аътты шаап келген акыйның ады ыяшка дең ачамдан айтырган мен ийин.

— Аныяк Хөндергей чүгүрүт хомус согар Хорлуу-Дээгенниң оглу Моңгуш Кенеш дең кижи-дир — дээн.

Ынчан дээрбейлерниң дүзүлдүн ортаа чүрүмү мөгөлзөп, бүү-хаа шаап турган Моңгуш Хорлуувич Кенеш ам бистиң аравыста чок.

Мөң, бизиң кижилер-ле, ол (дүгээр) үй-ишкин кандыын кааптаар, оруг сөңнүлелээн ооган, ыяштар, будиңнелер ийи түүл Шивилиг өөр, хүр-жиш ажыл-биле ыяштаар-даа чүве мөгөөн. Үргүлүү оолдар чүүлүп, оваарга ырлаа-сүүтээ чыүүр кижи. Ол дүгээр Хөндергейниң үнээнин чүрттекчылары-даа бижилеп.

М. ЭРГЕП.

телевидение

СЕНТЯБРЬ 28-ДА

БИРГИ ПРОГРАММА

МОСКВАДАН

8.00 — «Үе». Информастыг программа. 8.40 — Эртенги гимнастика. 9.05 — «АБВГД-дээр». 9.45 — «Ада-иелер, сөөлдер». 10.05 — Н. Саймов— «Инги авеңмуун» хоруудат. тырганы». Телесшия. 11.25 — «Ыяш бөрөөнарыны хөөнүү» 11.55 — Р. Шуман. Барыңнаалар хевирлиг симфония этюдтары». Фильм-концерт. 12.25 — «Хүн шыгжамнары». Биология артемнериниң кандидады Г. М. Проскурякова эттирер. 13.20 — «Спорт.лото-нуң» 39-ку тиражы. 13.30 — Хөөрүү перелетчиннер. теле-программаларының делегеннин 4-ку конкурузу. «Иемен аяс чогаал» (Иемен Араб Республиказы). 14.00 — Бөгүн. 14.20 — «Жизнь Чио Сө-гонгой». 15.00 — Куратсына кыска үрэй-чөлээ фильмнер көөрүүлээ. «Чаалай кадык-чөлдө чөңгүн бар». 15.40 — Политиктиг тайылбырлакты Ю. А. Легтуновтуң бөлүүлээ. 16.15 — РСФСР-нин алгыш хореография-фольклор «Хорошки» ансамблинин концерти. 16.45 — Бөгүн. — Пропагандистиң хүнү. 17.15 — «Экранда — кинокомедиа». «Корзинкиный» ужуралдарм» Уранчечен фильм. 18.00 — 18.15— Чапсар. 18.15 — «Чурттагының сорулгазы» деп документалдыг фильмнеш бижидайы көргүзүлгеен. Кол конструктор. Социалистиг Күш-ажылдың ийи дакпыр Мөөдыры Х. С. Яковлев» дугаймида. 19.15 Эвакелдээ бажыңының коллективтиг таланга урам мөө мастерлериниң болгаш аравет анымаларның концерти. 21.00 — «Үе». Информастыг программа. 21.45 — СССР-нин хоккей чемпионады. «Динамо» (Москва) — «Спартак» 2-ги, 3-ку үелерге. В. И. Ленин аттыг Тел стадионунуң Сонор ордузундан дамчыдылга. 23.15 — 23.55 — Дм. Дм. Шо-коонинин төрүттүүлгеп хүүдээн бээр 75 чыл болганынга. Ангаш шулукчулериң шулуктерниге романстарын ССРЭ-нин улустуң артизи Е. Нестеренко күүседир. Консерваторинниң улуг залындаа концерт. Тенгеңде — медээлер.

ИЛГИ ПРОГРАММА

МОСКВАДАН

14.20 — РСФСР-нин күрүшеңи үрер хөгжүм оркестриниң концерти. 14.50 — «Чурукчулар дугаймында». О. Родең. 15.15 — «Өөрүшкү, хөгжүм болгаш далаш». Фильм-концерт. 16.15 — «Поэзия» Н. Заболоцкий. 17.00 —«Шлюк ареназында». 17.45 — Спорт-чу программа. 18.45 — «Хөгжүмүүр кюск». Э. Белоева эттирер. 19.15 — ССРЭ-нин футбол чемпионады. «Таврия» — ЦСКА. 2-ги үеэзи. 20.00 — «Тамчыктыг улугар, чаштаар!» «Робатко лесничий дугаймында». Мультфильм. 20.15 — «Кадыкшыл». Эртем-практиктиг программа. РСФСР-ниң алдарлыг эмчизи Ю. В. Беличенконуң эттирер. 21.00 — «Үе». Информастыг программа. 21.35 — «Чүге дээ». Уранчечен фильм. 23.05 — Документалдыг фильм. 23.15 — ССРЭ-нин футбол чемпионады. «Пөөрат» — «Пахтакор» 2-ги үеэзи. Алма-Атадан дамчыдылга. «Арарат» — «Динамо» (Киев). 2-ги үеэзи. Ереванадан дамчыдылга

Редактор В. С. ШАРАВИЙ.

Аграар

Республиканга болгаш Кызыга шокар булуттаар, чамдык черлерге чаъс чаар. Соңгу-барыын чүк үлегжишкинныг аттың иружу секундада 9-14 метр чедер. Агаарның температурам 5-10 градус чыыш болур.

КИНО

СЕНТЯБРЬ 26-ДА

«НАЙЫРАЛ»: «Неижзии вариант» 9.30, 11.30, 13.10, 15.00, 16.50, 18.40, 21.00 шактарда.

«ПИОНЕР»: «Найгамчыктыг Васильса» 9.30, 12.30. «Командирниң уруу» 11.00, 14.00, «Шын чеченнери» 15.30, 17.20, 19.10, 21.00 шактарда.

«Шын» солун редакциязынга дуржулгалыг машинакчы (бижик вагар) ларый керегтинин турар

Чаа-Хөлчек районнуң Хөрүбээ өртүмак школазының 1971 чылдагы өөренчиктери октябрь 12-де ол школага болуп ужуражылдаже чыдап тур.

Ном болгаш номчукчу

ХАНЫ УТКАЛЫГ

Бо удаада 46 дугаарлыг «Улуг-Хем» номчукчуларны база-ла хомудаткаан. Чүге дээрге оон «Коммунистер дугайында чугаа», «Тоожулар, чечен чугаалар», «Шулуктер, шулуг-лелдер», «Сылдысчыгаш», «Кижилер болгаш чылдар», «Критика болгаш библиография» деп рубрикаларындан кижи бүрүзү болуңуп сонуургалының айы-биле солуп чүүлдерни тып ап болур.

Хоочун чогаалчы С. Сюрюн-оол «Ак-Теш» деп кыска тоожузу-биле номчукчуларны база хатаа өөртүп турар. Бо тоожуның кол-на ужур-утказы: кижилериң өнүүг болур ыяштың боттарының эъзериниге кайы хире бердинггенин, угаанының, оон өөрүшкүлерин, мунгараалдарын психологтуг хайгаралдарга даянып, номчукчуның сетинел-сезгининге чөптөөлүг, хандыкшыдың бижээни болур. А ыяка аңгы-аңгы кижилериң хамаарыштазын элээн каш факт, эпизодтарны дамчыштыр тода чүүл көргүүп белгешиниң түңнелинде автор элээн каш төдаргай мөзү-характерлиг өөүр-хевирни тургускан: Оңдар арай кадыг сеткилдиг, күүгүн бодап чүртеп чоруур, турум ажыл чон кижи. Бирги арыннан тоожукушкуну чугаалап турар иваадыр бичө сетиклдиг, ыт-куш, дириг амытаннарга, *байдуска* хамхаймралыг, дорт мөзү-бүдүштүг кижи.

Бо чогаалда автор ангы үеде арагалаашкыны, ажыл шагы үзер чоруктар бар боол турарын шын хайгаарал, изаңгыяа аныяк кижилерге, чаңгыс ыяш-даа частырыгны кылгаш, тура-соруглу мөөңнээш, аңмыдыралдың багай шалбаазындан ушпуун, болуп боду эки оруккче угаан болур-дур деп чүвени Күдер Соруктуң өөүрхевирни дамчыштыр көргүскени эки үлегер-чижек.

Поэзия жанрында хоонуннардан эгелешкн аянактарга чедир, бо удаада, болур-четкен-биле хөй авторлар киргеп. Эки чогаалдар хөй. Оларның аразындан бодун: Олег Суваңнаттың «Партиям», «Тервен Тывам ыллагы», Александр Даржайның «Аваңга боодал чечээм», Владимир Серен-оолдуң «Ыяш, Байкал». «Өжүк даажы» деп шулуг чогаалдарны сонуургап, оларга сетиклерин сагыштың бедик хей-аъды-биле поэтиктиг болгаш ураң-чечен хөөн, арга-биле бижаттингеп шулуктер-дир деп бнлдың.

Партияның болгаш коммунистерниң дугайында чеже чогаалчылар чеже-чеже, ыяңдыгындыг чогаалдарны бижингилеевишер дээр! Ынчангаш кымнымга-даа демей эвес кылдыр бижидир белеп эвес апар чылар үжуру ыяда. О. Суваңнат онзагай арга болгаш хөөн биле партия дугайында, коммунист дугайында чаа, бедик идейлиг, поэтиктиг онзагай одуругнар, бодаалдар-биле сиңнижеп «Партиям» деп шулуктуг бижиин-дир.

Бо шулуктуң бир онзагай талазы: чаңгыс коммунистиң өөүр-бүдүжүнден тептингеп, партияның шыкыы, күжүн тодаргай эптет, дедиглегнер, тодарадыгалар-биле көргүүп чыдыг тарлыг ширгай ыяш харагаңнарны дыраң-шүүгээр дээн бергеннер. Дайзыннар кайыаң-даа ырап чоттыкпаан деп будүрээш, бо харагаңнарда деп чаңгыс бодаңга келгеннер.

Улуг харагаңнар дилеп турда, доорбечилер оларны будулдуруп, өскө бир талазынга дөөп бээрни чадавас дишнеш, Дывай-оолду бедик хөөн кырынга, хайгаарап көөр-биле артырып каап. Күжүр эрлер Үш-Тей баарында бедик кызыл харагаңнарны бүзөөлеп, ыяаар будуу боолаттылар. үжеп-чиидип, шаг-ла болганнар — дайзыннарның ыяң-даа чок. Аныяк кижи хоомай болган боор дишкеш, Шивилиг ишкин барып көргеннер: алегиде кедергей улуг кызыл-даваң өстер чыткылаан. Оон демги бедик хөрөө кырынга турғуун каап Дывай-оолдуң чанынга шапкылажып келгеннер. Бүге сүү хаяы чоганың кайгыылдаңдаа оон өртер аранжок аңнерттр, чоганы үлегер ыяштай хөөп каап чоон гарак салып турган чүве-дир. Чайгы сүттүрүлгө төөлө, кыс дужуп коорге, иштинге сүт дөнүп, оңу чаа теппеевин таап, ыяшкайы эңнер чыдыл мүүш-не кургаг черже үшта сөөртөөш, доңгайты салып каап турган чүве-дир. А Дывай-оолдуң «Ам кааа тыптырып олар» дең чугаалаанын-да олурбан болган.

Коңчуг дайзынчы бис дижир ардерни дээре, бистиң чыдыг турганывыс иосошка терекке дижилерни көңгүрлир каптап-кактап, шапкылажып чорүй бергеннер. Хомду дайзынга кады чораан болгаш Тарлаймай, Мандва сүтээрны үшеринден таныы чытпан бис...

Бо ийи кижи дээрге, 1930 чылда болуп турган Өөүр сомыныңның артынчылары. Солумбил биле тулган кайгал Мартаазының олар болган.

Моңу бодаан, бир чүс үтөөнныг болза, дайзыннардан-даа өөренир херек дең, М. Горькийниң ыяш чугаалаанын магадаар мен.

Боре аътты шаап келген акыйның ады ыяшка дең ачамдан айтырган мен ийин.

— Аныяк Хөндергей чүгүрүт хомус согар Хорлуу-Дээгенниң оглу Моңгуш Кенеш дең кижи-дир — дээн.

Ынчан дээрбейлерниң дүзүлдүн ортаа чүрүмү мөгөлзөп, бүү-хаа шаап турган Моңгуш Хорлуувич Кенеш ам бистиң аравыста чок.

Мөң, бизиң кижилер-ле, ол (дүгээр) үй-ишкин кандыын кааптаар, оруг сөңнүлелээн ооган, ыяштар, будиңнелер ийи түүл Шивилиг өөр, хүр-жиш ажыл-биле ыяштаар-даа чүве мөгөөн. Үргүлүү оолдар чүүлүп, оваарга ырлаа-сүүтээ чыүүр кижи. Ол дүгээр Хөндергейниң үнээнин чүрттекчылары-даа бижилеп.

М. ЧООДУНУЙ «Аът чарыгы» деп чуруу.

ЭЛДЕП ЧАҢЧЫЛДЫГ

(Шоодуг)

Бистиң ядыы ажылдан турган бир эжиис бар чүве. Олдаа өдеп чаңчылдыг киижи. Кедергей-ле суг ижер! Эртем ажылга келгелде, бир дугаарында шил савада сүгда баар. Сүгну стаканга безин кутпас, а ама-ла савадың аксындан көйтулаадыр куттунуптар. Бодуңун ажылдан олурар өрээлинде сүт төнергге, өскө өрээлдерден барып суг ижер дээш чоруп кээр. Ыяаргыя понедельник эртенинде кедергейле хөй суг ижер дивес силер бе. Та чүге мындыг чүве ийин.

— Чүге хөй суг ижер сен— деп айтырарга:

— Хөй дустуг балык чиген мен — деп харыылаар.

Бир-ле катап бистиң өрээлиивис чыт-ла өвес чыттыг ааптаган мындыг. Мырыңай кара хөлүг чүве. Өрээл аптингге чигзин-кулчанның ажыг чыды долган. Кижи ыядажыры бергедээн. Ол чыттың үндүрер дээш, өрээлдиң ажыын, содгалын ажымдың, цалмыыс бараңга өжиивистең кээп турар дээрзин сөөлүүредир эскерип кагдывыс. Кижиивис сүт ижерин шеглээш, чигзин-кулча дайзын алгаш келир апартан.

Адаа сөөлүүде кижиивистең одеколон чыттадып турар апаргап. Ол сандаймында албаргай чүве дет апаргап олүргүлээр, ажылдарын-да тооолуг өвес. Чай кадмыга-ла дашкаар үзер. Оон ында болганда, чидың мырыңай кедерей бергижин кежир.

Оон чүге хөй суг ижин, чигзин-кулча дайзын, одеколон чагдынып турганын сөөлүүде биижи кааш бис. Кыяа-кара пактан алгаш, ооглуүк чыдың базары-биле мичээ турган чүве мшакшы.

А. КУУЛАР.

ПЛЁНКА ЧОК ФОТОАППАРАТ

Мырыңай чаа дөзээлиг фотоаппаратты «Сонв» деп өөрө фирманың специалистери төзээдип кыпсан. Дашкынзап көөрге, ол көрүүнүктүг өөнө камерадан контап-даа магнитбас. Ынчалзамок оон «шиптинг аннаратының» бир ийиң төөрүүтүлгөн. Фотоаппарат ааптаа чокка сажыддаар. Чүрүк электромагнитиг эмгуулытап, же шилчий баар болгаш магнит дискиге бижиттинге баар. Бо минута иштинде кандыдискиге 50 фото-чүрүкту ынчаар «тыртпырыя» болур.

Чүрүктерны ыяштаа көргүлээр сагзыя херек чок. Оларны түлеп полимер материалга көрүп болур.

Чаа кылгынның эки талазы химиктиг будүмелерниң чүүт пегеттинемезинде. Чүрүктарны магнит дискиден аштап, оны черлерже дамчыдып-даа болур. Магнит диск кырыктап «сөөртөөр». А чүрүктерны альбомга тыпсырып алыр дугайында бодаалдап көрө чок болбайн кан.

О. НИКИФОРОВ.

«Комсомольская правда» сөөлүндан.

ФАМИЛИЯ ЭДИЛЕВЕС

Эфиопиялың чүртакчылары фамилия эдилевес. Ынчангаш чүүле болгаанының ажыын аларр. А кажан кижини адын айтып-ажыл айы-биле адаарлиин болза, ынчан ол кижиниң адынга аазымның адын төмеен алыыр. Ынчангаш төрүттүмгеп чаш уругнуң адын хонгуг бодамчалыг, хөөү утказы кылыр адаар.

Ада-не уругн адын оглуң кандыг кижи тыптыр чоруусаан ол атта сиңнижкен туруп ужурлуг. Чижээ, Тесмае — «Мээң адаамда», Гөөвин — «Мээң коргушчокшайым» дээн уткалыг.

Чамдыкта уругнуң ады адазының ады-биле калы кандыгбир утканы илерлир домак тургузуп болур. Ооң уругнуң ады мынчыг боон болур. Пемысырач, а адазының ады Тэсэма — «Өөрүшкүлүг медээ дыллалган» дээнн ол. Кыс уругнуң Цыге-Роза Аббаба деп ады — «Роза чечен чичектелдиң» дээн уткалыг.

Редакциянын адрези: Адыыр: Шетинина-Кравченко кудумчузу, бажың № 3. ТЕЛЕФОННАРЫ: Редакторлуң 2-24-63, редакторлуң орлуктакчыларының 2-31-74 2-31-75 харыысаалгалы секретарының 2-23-35, секретарлыктың 2-23-35, партийн аймырал болгаш совет турғузуу кылаастеринин 2-37-13, пропаганда кылдазының 2-31-75, культура кылдазының 2-23-54, кадар ажыл-агый кылдазының 2-21-47, үлетлүр кылдазының 2-31-78, чагаа кылдазының 2-41-27 информация кылдазының 2-20-60, корректорларның 2-27-41, бухгалтериянын 2-12-45, солун келбейн баргалга 2-32-75 телефонне долгаар.

Тиреж 17468. Чагыг № 2934

СОЛУН НЕДЕЛЯДА 6 КАТАП ҮНЕР

Тыва АССР-ниң Министрлер Чөвүлелиниң Ном үндүрер чер, полиграфия болгаш ном садыының херектериниң талазы-биле эргелелиниң типографиязы (Кызыл, Шетинина болгаш Кравченко кудумчузу, бажың № 1) ТС—01228.

Бүгү чурттарның пролетарийлери, каттыжыңар!

ШЫН

СЭКП Тыва обкомунуң, Тыва АССР-нин Дээди Совединиң болгаш Министрлер Чөвүлелиниң органы

№ 225 (11723) | 1981 чылдың сентябрь 27, воскресенье | 1925 чылдан үнделеттинген | Өртээ 2 ков

Бөгүн – Машина тудукчузунуң хүнү

«Атоммаш» заводка чаа күүлерни ажыглалга киирер...» («1981–1985 чылдарда болгаш 1990 чылга чедир үеде ССРЭ-ниң экономикти болгаш социал хөгжүлдезиниң коя утпаныышкыннарындан»).

РОСТОВ ОБЛАСТЬ. «Атоммаш» заводтуң цехтеринде атомнуг реакторларның дөрт корпустары тутчуп турар. Беш чылда маңаа чедир реакторну түлүп турар. Эртем болгаш техника күүзүн конценстрастаар айтырыг чидин-биле тургустунуп турар. Бүгү-ле чаа күүлерни дургеш-биле ажыглап, ону төпчүдүп шеттеридир чорук тускай сорулгалыг комплекстиг эртем-техниктиг программаларны чогаадып тургузар арганы бөөр, ону ажыдып ыяыры болгаш боттандырары улус ажыл-агыйын хөгжүзериниң Кол утпаныышкыннарында айыттынган.

Донбасстың он-он заводтарының болгаш институттарының күжениишкиннериг каттыштырган «Машина тудуушкуну» программаның дугайын машина тудукчуларының профессионалдыг байырлалының будуузунде СЭТА-ның корреспондентакыр бижээн.

Украинаның ыанчаар-даа аажок индустриалдыг ол чоок кавказының будурулгечизери болгаш эртемденнери кады ажыл-чорудулга талазы-биле дуржулгалыг апарганнар. Ынчалзажок түгле чаңгыс аай программаны тургусканы-биле ол ажыл план ёзугаар чоруп турар болу берген. Кандыг түңнелдер чедип алдынары, ол сорулгага кандыг аңша-хереңги ажыглаттынары ам бо беш чылда билдингир апарган.

Программаны күүседиринии чугула негелдези — техника талазы-биле чаа күүлерни албан шеттеридир. Ам завод бүрүзүнге кандыг хуусаада, чүү кылырын шаап билиргер. Партия обкомунуң чанында тургускан тавыштырыгга чөвүлеп оны хайгаарал турар болгаш херек апарган тавырылгада дузаны чедирип турар.

Эртем шеллективтериниң ажыы-дөзү идепкейжээн. ажылдарның дөй кезии институттарның күүзүне планнарында кииртинген. Херекти ынчалдыр тургузарда эде тургузуулукуну чоруткан. Структура талазы-биле чаа болуктер тургустунган.

«Машина тудуушкуну» программада депшилгелиг технологияны ажыылдан кылыры болгаш шеттеридиг кирдүнген.

— Программаны шеттеридиг эгелээриниг чедир ыстер институтка «өске кижилер» болуп турган биле — деп, Горловканың С. М. Киров аттыг машина тудуушкуң заводунуң үдуртукчулары ынчаар тайылбырлаар. Институт бистиң айтырыгларывысты шиитпирлеп турган: завод Хөмүрдаш үлегжер министерствозунга, институт өске министерствога хамаарышып турган болгай. Ынчалзажок ол эгелээн кады ажылдажыгадан ойталаар база херек чок болган: институт болза тургузуглар кылыр дүрүмделгелиг будурулгелиг. А оон мурнунда Горловкаже түгле ажылчын ыыгларын чорудуп турган, машинагаар завод боцу нарин деталдарын белеткээр турган. Ол чорук аар хөлөзилиг болгаш үр болуп тургулаан.

Соолгу үеде ындыг таварылгалар улам эвээжеп турар.

Донбасстың машина тудуушкунунуң программазында айыттынган хемчеглер комплексин күүсединнин күселиниг-биле барык дөрт мүн ажылчынарны хостарын планнап турар. Бо таварылгада кара металлдар ыанчалгазы 70 мүн хире тонна болур.

• • •

Эртем болгаш техника талазы-биле ССРЭ-ниң күүне комитединден СЭТА-ның корреспонденизазының ыыматканы болза:

— Комплекстиг эртем-техниктиг программалар бо беш чылда бир дугаар боттанып турар. Олардың кол утпаныышкыны — энергетиктиг болгаш чиг-эт курлавырларны камнаары, кылдыгларга металлдар хөй, чарыгдаттырыын эвээжедири, хол-биле кылыр ажылды кызырары. Улус ажыл-агыйын техника-биле долузу-биле хандырыы, 80 чылдарда ону хөгжүдериниң интенсивтиг оруунче шилчедирии доозары машина тудуушкунуун продукциязының шыырын улам эвээжедир сорулганы салып турар.

СЭКП-ниң XXVI съездизиниң ол стратегтиг утпаныышкыныы боттандырары чаа техника чогаадыкчылыының дамчыышкынындан дыка хамаарыжыр.

Институттарның дүржүлгелиг будурулгелиг базаларын он бирээ беш чылда машина тудуушкунуун он-он будурулгелериниң шилчедир кылыр чеди болу бээрлер

М. БОРОДЫНЯ.

О. ГАГУНОВ.

СЭКП-НИҢ XXVI СЪЕЗДИЗИНИҢ ШИИТПИРЛЕРИН – АМЫДЫРАЛГА!

КАМНАЛГАЛЫГ БОЛДУРАР

Он бирги беш чылдың баштайгы чылының тое айларында Тес-Хем районуң ажыл-агыйлары күрүнеге сүт садар планын сентябрьның 16-га чедир 96 хуу күүсеткен. Бо коргуугут эртикен чылдың ол үезинде турганындан аазап бедик, ынчалзажок ол оон-даа бедик болуп болур турган. Ук планның күүселдезинде чедиишкиннериниң болгаш четнестериниң дугайын районуң кодээ ажыл-агый продуктуларын садарының болгаш шынарының талазы-биле күүне инспекторлуг Ладыш-оол Дамдын бо үүлдө чугаалап турар.

«Экономиканы камналгалыг болуруу деп лозунг бистиң үевистиң кол негелдези апаргын. Чоокта чаа республиканы эртикен чаңгыс аай политиктүвүшүүн темазы база ындыг болду. Моон ап көөрге, бистиң сорулгавыс,— сүт будуреринге хамаарыштыр чүгээлээр болза, ам-не эвээш материалдыг болгаш акша хереңгини база ижкин күжүн чарыгдап тургаш, хөй продукцияны будуреря, ону чурттаачы чоңга кавдыг-даа хорамча чок чедирери-дир. Бо дээрге конучут чугула айтырыг.

Ийи-үш чыл бурунгаар бистиң районга сүттүң шынары чавыс, күүнеге сорт чок сүт хөй киреп, харын-даа ажыл-агыйже дедир эгидер таварылгалар эвээш эвес турду. Ол чорук, шүгүлайында, сүт-баазын фермаларында таарымчалыг байдалдарның тургустунмаанындан, чамдык саавчыларның болгаш сүт сөөртүр машиналарның чолаачыларының харысалга чоокпаан.

Садырда тос комбайн бар. Комбайнерлер 435 га черниң тараалын бедик ажаган. Шөлде-Тей турлаанда бо хүннерде 399 тонна кызыл-тасты экеп төккен. Ону шанда кургадып турар. Олар гадан 9,1 центнер тарааны ажаап ап турар.

Комбайнерлер хүнде 50 ганы шестирер хулээлгезин ажырып келген. Хүн нормазын доктаамал күүсеткен, социалистиг чарыштың мүрүүкү алдуунда Далаа Сарыглар. Мандан-оол Сарыглар. Девероол Монгуш олар чоруп турар.

Чөлдаты Александр Оюнаа, тракторист Башкар-оол Оларның ажылы база макталлыг.

Шанда төккен тараанды садырның хөй-ниити организациялары график ёзугаар шефтеп, кургадып турар.

С. САРЫГЛАР.
Чөен-Хемчик район.

ЧИДИРИГ ЧОК

Бора-Тайга девискээринге бо күүлүг чаъс ажбек болгаш. Ол ситеннии, тараанды үкеринге улуг салдарлыг болган. Үнген ситеннии, тараанды чидириг чок ажаап алыры-биле ажыл-ишчилер бүгү күүнүнээр мөөнээр.

Садырда тос комбайн бар. Комбайнерлер 435 га черниң тараалын бедик ажаган. Шөлде-Тей турлаанда бо хүннерде 399 тонна кызыл-тасты экеп төккен. Ону шанда кургадып

ИЙИГИ ДҮЖҮТ

«Найырал» совхозта Терезиниң мал чеми белетээр бригадазының механизаторлары суггаттыг шөлдерде мединиң ийиги дүжүдүнүң иезилдезинче организастыг киргеп. Бо чугула ажылга ийи комбайн, дөрт трактореку быжыглаан. Медениң дүжүдүн адаа автомашина база ол хире трактор малчын кодаиларже аппарып чедирер.

Механизаторларның аразында социалистиг чарышты организастаан. Оон түңнеими чеди хонуктан умдурери кардунген. Оларның ажылдаарынга, чурттаарынга таавылчалыг байдал тургустунган. «Чаңнын» деп хама салуунну чогуур үезинде умдуруп турар Чүнар-бажың, столовааның ажылдаарын эниитиккен.

Машина-техниканың здилелинге намныг, ныыр-чаар материалдарга хумагалыг болурунуң хемчеглерин механизаторлар холга алган. Аргалыкты, Бел-Шаңчы, Сартал мынчаар малчын ыыштагларда курлавыолаан мөө нинтизибиле 500 тонна болган. Оон артнаның олар бригада девискээринде сараатталган. Медениң ийиги дүжүдүнүң ажаалдазы удавас доостур.

Ш. ДЕВЕК.
Улуг-Хем район.

ЭРТЕМ-БИЛЕ ЭВИЛЕЛДЕШКЕН

Машина тудуушкунуун продукциязының ажыктыыны болгаш шынарын өөдүлер, ол ыяш хевирлериниң деңнелиинге ону чедирер — шак ындыг соруага адырның ишчилериниң мурнунда он бирги беш чылда туруп турар. Эртем болгаш техника күүзүн конценстрастаар айтырыг чидин-биле тургустунуп турар. Бүгү-ле чаа күүлерни дургеш-биле ажыглап, ону төпчүдүп шеттеридир чорук тускай сорулгалыг комплекстиг эртем-техниктиг программаларны чогаадып тургузар арганы бөөр, ону ажыдып ыяыры болгаш боттандырары улус ажыл-агыйын хөгжүзериниң Кол утпаныышкыннарында айыттынган.

Донбасстың он-он заводтарының болгаш институттарының күжениишкиннериг каттыштырган «Машина тудуушкуну» программаның дугайын машина тудукчуларының профессионалдыг байырлалының будуузунде СЭТА-ның корреспондентакыр бижээн.

Украинаның ыанчаар-даа аажок индустриалдыг ол чоок кавказының будурулгечизери болгаш эртемденнери кады ажыл-чорудулга талазы-биле дуржулгалыг апарганнар. Ынчалзажок түгле чаңгыс аай программаны тургусканы-биле ол ажыл план ёзугаар чоруп турар болу берген. Кандыг түңнелдер чедип алдынары, ол сорулгага кандыг аңша-хереңги ажыглаттынары ам бо беш чылда билдингир апарган.

Программаны күүседиринии чугула негелдези — техника талазы-биле чаа күүлерни албан шеттеридир. Ам завод бүрүзүнге кандыг хуусаада, чүү кылырын шаап билиргер. Партия обкомунуң чанында тургускан тавыштырыгга чөвүлеп оны хайгаарал турар болгаш херек апарган тавырылгада дузаны чедирип турар.

Эртем шеллективтериниң ажыы-дөзү идепкейжээн. ажылдарның дөй кезии институттарның күүне планнарында кииртинген. Херекти ынчалдыр тургузарда эде тургузуулукуну чоруткан. Структура талазы-биле чаа болуктер тургустунган.

«Машина тудуушкуну» программада депшилгелиг технологияны ажыылдан кылыры болгаш шеттеридиг кирдүнген.

— Программаны шеттеридиг эгелээриниг чедир ыстер институтка «өске кижилер» болуп турган биле — деп, Горловканың С. М. Киров аттыг машина тудуушкуң заводунуң үдуртукчулары ынчаар тайылбырлаар. Институт бистиң айтырыгларывысты шиитпирлеп турган: завод Хөмүрдаш үлегжер министерствозунга, институт өске министерствога хамаарышып турган болгай. Ынчалзажок ол эгелээн кады ажылдажыгадан ойталаар база херек чок болган: институт болза тургузуглар кылыр дүрүмделгелиг будурулгелиг. А оон мурнунда Горловкаже түгле ажылчын ыыгларын чорудуп турган, машинагаар завод боцу нарин деталдарын белеткээр турган. Ол чорук аар хөлөзилиг болгаш үр болуп тургулаан.

Соолгу үеде ындыг таварылгалар улам эвээжеп турар.

Донбасстың машина тудуушкунуун программазында айыттынган хемчеглер комплексин күүсединнин күселиниг-биле барык дөрт мүн ажылчынарны хостарын планнап турар. Бо таварылгада кара металлдар ыанчалгазы 70 мүн хире тонна болур.

• • •

Эртем болгаш техника талазы-биле ССРЭ-ниң күүне комитединден СЭТА-ның корреспонденизазының ыыматканы болза:

— Комплекстиг эртем-техниктиг программалар бо беш чылда бир дугаар боттанып турар. Олардың кол утпаныышкыны — энергетиктиг болгаш чиг-эт курлавырларны камнаары, кылдыгларга металлдар хөй, чарыгдаттырыын эвээжедири, хол-биле кылыр ажылды кызырары. Улус ажыл-агыйын техника-биле долузу-биле хандырыы, 80 чылдарда ону хөгжүдериниң интенсивтиг оруунче шилчедирии доозары машина тудуушкунуун продукциязының шыырын улам эвээжедир сорулганы салып турар.

СЭКП-ниң XXVI съездизиниң ол стратегтиг утпаныышкыныы боттандырары чаа техника чогаадыкчылыының дамчыышкынындан дыка хамаарыжыр.

Институттарның дүржүлгелиг будурулгелиг базаларын он бирээ беш чылда машина тудуушкунуун он-он будурулгелериниң шилчедир кылыр чеди болу бээрлер

М. БОРОДЫНЯ.

О. ГАГУНОВ.

ПРОПАГАНДИСТ ХҮНҮ

Партия, комсомол чырыдыышкынының болгаш экономиктиг өөредилгениң пропагандистериниң хүнүн бистиң республикада арттырып турар. Ол болза чаа өөредилге чылынга белетиелдиң көрүүдези болур.

КЫЗЫЛ. Хоорайның будурулгелеринде болгаш албан организация черлеринде политиктиг болгаш экономиктиг өөредилгениң пропагандистери Политиктиг чырыдыышкының бажыңында чыглып келген. СЭКП Кызыл хооркомунуң пропаганда болгаш агитация кидзиниинин эргелекчизи О. З. Завьялова бодунуң үлегжелиинге эрткен өөредилге чылының түңнелдерин сайгарташ, амгы сорулгаларга доктаагаан. Оон соонда сес алгаш, партия хооркомунуң ийиги секретары Б. И. Сиинпов найысыладын социал-культура хөгжүлдезиниң дугайын чугаалаан болгаш хөй санныг айтырыгларга харыылаан. Өөредилге чылының бирги кичөөлиниң темазынга хамаарыштыр лекциялы курүнеңиң Кызылда педагогика институдунуң башкызы В. А. Петренко номчаан.

ШАГААН-АРЫГ. Семинарга партия, комсомол чырыдыышкынының болгаш экономиктиг билиглериниң Улуг-Хем районда бүгү школаларының пропагандистери, парткомнар секретарылары, күүсекомнар даргалары, комсомол организацияларының секретарылары шүүтү ийи үе ажыг хижи кириишкен.

Семинарны СЭКП Улуг-Хем райкомунуң бирги секретары К. А. Маспык-оол ажыткаш, районнуң будурулгелериниң болгаш ажыл-агыйларының экономиктиг болгаш социал хөгжүлдезиниң комплекстиг планын тургузар талазы-биле партия организацияларының сорулгаларының дугайында иletkeлер кылган болгаш улуг-хемчелерниң планныг онаалдаларны ханчаар күүседир туурарын чугаалаан.

Дараазында СЭКП райкомунуң пропаганда болгаш агитация кидзиниинин эргелекчизи К. Д. Санги-Бадыраа «1980-1981 өөредилге чылының түңнели болгаш чаа өөредилге чылында пропагандистерниң сорулгалары, партияның XXVI съездизиниң теоглуг шиитпирлеринге дүүштүр политэкономиктиг өөредилгени улам эжиндирии деп темага лекция номчаан.

Партия өөредилгезинге болгаш экономиктиг билиглер школаларында эмзиглаар литературалар методиказының программазының база чаа өөредилге чылында бөөктөктөр дугайында иletkeлерин СЭКП райкомунуң пропаганда болгаш агитация кидзиниинин эргелекчизи В. Ш. Сат, ТЫГПИ райкомунуң бирги секретары А. В. Чүүй олар кылган.

Семинерга үр үезе пропагандистер, элементтиларын политиктиг болгаш экономиктиг билиглер-биле чепсегеп турар дуржулгалыг профпропагандистериниң аттарын алап, СЭКП райкомунуң хундулел бижиктери-биле, ортектиг бөөктөр-биле шаңнаан. Оларның кратында депутаттыг пропагандистер А. Б. Сандакова, А. К. Белоусов, Ю. С. Монгуш, С. Л. Ховалыг болгаш өскелер-даа бар.

БИСТИҢ, ҮЕНИҢ УЛУГ КОМПОЗИТОРУ

«Мениң кезээде сонуургадыр чораан чүүл — хамаатыг кижиниң нинтилеглеге туружу бооп келгени»... Москва консерваториязының Улуг залынга сентябрь 25-те ажыттынган делегленниң пол утказын бо сестерилеридип турар. Ол делгелегледе чүүлдер музыка ураң чүүлүнүң улуг мастери Д. Д. Шостаковичиниң төрүттүнген хүнүнден бээр 75 чыл болганынга холбаштыр бооп турар.

Коммунист-композитор. Совет чуртуун чалбыышты патриодунуң амыдыралынын болгаш чогаадыкчы ажыл-ажиниң дугайында фотодокументилер тодаргайы-биле көргүзүп, оон хөй-ниити ажылынга калбак, кижилгезиниг, тайбың болгаш улустар аразының айыыл чок чоруу дээш демисселиниң дугайын чугаалап турар.

Сентябрь 25-тиң кежээзинде Улуг залга тураскаалдыг концерт болган. Ону ажыдып турар, ССРЭ-ниң Композиторлар равлелиниң баштаар чепиниң бирги секретары Т. Н. Хренников Шостаковичиң дугайында чүве чугаалаан. Бодунуң күүгүүт талантызын бүрүн-биле улускa, коммунистиг тургузуулукчуун өндүр-улуг черээнге берген Шостаковичиниң музыка чогаалының ханы утказыынарлыг салдарын ол онзалап демделээн.

Совет музыканың мастерлериниң делегациязын Д. Д. Шостаковичиниң хоорүнге чечектер салган.

(СЭТА-ның корр).

ЧӨВҮЛЕЛ ХУРАЛ

Дүүн Кызыл Политтырыышкының бажыңында төлевилет организацияларының республика чөвүлел хуралы болуп эрткен. Хуралга партияның Кызыл оборон комитединиң болгаш партия райкомнарының, улус (хоорайларының район Советтериниң күүсекомнарының тармысалгалыг ажылдакчылары, специалистер киришкен.

«Республиканы төлевилелсмета черөөнин байдалының болгаш ону улам шилчедиринии эки-жидериниң хемчеглериниң дугайында» иletkeлдиг Тыва АССР-ниң Куртүдүг комитединиң даргазы Б. Д. Байыр-оол кыскан. Эдерээнин шеттеридерии Тыва АССР-ниң Куртүдүг комитединиң даргазының орлакчызы Э. В. Богданова, «Красноярскгражданпроект» филиалының эргелекчилери А. Х. Харлов олар киргеп.

СЭКП обкомунуң секретары А. И. Ешпа хуралга чыш үүлгээнин келиргээ түүлгүлериниң талазы-биле болгаш ооң хамаарышкыннарынга дыктаглаш, чептестерни айладырының хемчеглерин айыткан.

БИСТИҢ ЧУРТУВУСТА

ДАЛАЙ ӨРТЭЭЛИНЧЕ ОРУК

Юрий Гагариниң залында мергежилии болгаш профтехучилищеге оон чедип алган билиглерин Ыракы Чөен чүкте далай өртээлинде коптейлер терминалының механизаторларының комплекстиг бригадазынга оон практика эртиртен үезинде билии-биле үнелеэн. Кажан Юрий өөредилгезин доозанда ону бөлүүрге бригадазынга авыяшаан чорударын бригадир Г. Милейко үүлгешкенин дирегзия черидиң дилээн.

Үүлгешкенин доозукчулар-ол далай өртээлинең бүгү бөлүүгаларынга ажылдазы-биле шилгеп. Оларның шинтаарын тамырына ынак үеэштерлериниң од болуу — талазын сонгаттарлап болуш материалнаан турустунган.

Ыракы Чөен чүктүң далай өртээлинде бөдүш мергежилии-ге кадрлар-биле хандырар дээш № 30 профтехучилищеге турустунган. Профтехучилищеның башкылыының ийиги эзлээн ажыглалга киирген соонда анаа 1200 кижи өөредилии болур. Ыракы Чөен чүктө далай өртээлинде коллективиң үүлгешкенин коллективиң үүлгешкенин коллективиң үүлгешкенин

УЛУСЧУ КОНТРОЛЬ АРНЫ

1981 ч. Сентябрь № 9 (91)

Тускай дыннадыглар

КОМИТЕТТЕРДЕ

Т э э л и

Кедзэ ажыл-агый техниказының кадагалалыы болгаш ажылдалыы эки-жидер талазы-биле үстүү шартин, совет органнарының доктаал, шиитпирлерин «Тээли» совхозта четпес күүседип турарын хайгымычыларның хынаддазы илереткен. Хынаалда кылган үеде ажыл-агыйда 42 чүүк машиназының 17-си, 30 тракторларның 21-и, тараа база силое ажаар 19 комбайнларның чүүле 5-и ажыдаан турган. Күсеу ажылга киржир үжурлуг дыка хөй машина-техника септеттинмээн.

Чүүк сөөртүр машиналар ажылче чогуур өйүнде үнмес, үшаа-даа долгу шак-биле ажылдавас, чоок черлерге бээп чүүле бир-бир хире рейстер кылгаш, соксап ыаар. Машиналарның спидометрге ажылдавас, чоланчыларның база механизаторларның путёвкаларында ажылче үнген азы келген шактары, кыыар-чаар материалдарның артыы демдегдеттинмээн, техниктиг ажаалда чорударының графиги чок.

Бай-Тайга районнуң улусчу контроль комитединиң хуралыына ол айтырыгларның дугайын бүтү таалалыг сайгарып көрген. Машина-техниканың ажыглалынга болгаш кадагалалыга улуг четпестерни болдурганы дээш совхозтуң кол инженерин К. Д. Хертектя, кол агроном Н. О. Кара-Доңгакты, гараж эргелекчизин С. Б. Чурукту доңгуткан.

Э р з и н

Ажылчы чоннарның чагааларын болгаш негелде-хомудалдарын сайгарып көөр, шиитпирлээр талазы-биле районнуң будурузге, албан организацияларның черлеринде ажылдың байдалын районнуң улусчу контроль комитединге чугаалашкан. Бо чүүлгө айтырыга холбаштыр СЭКП-ниң XXVI съездиниң айтымшкынарын, СЭКП ТК-ның доктаалдарын күүседир талазы-биле ажылды райпода, эмнелгеде, райкүүскомнуң культура клубунда, улус судунда болгаш өске-дээ коллективтерде багай эвес тургускынын демдеглээн.

Ынчалаажок чоннуң чагаа-билдирииткиннерин, негелде-хомудалдарын райкүүскомнуң иштики херектер килдизин, Эрзин кедзэ Советиниң күүскому болгаш өске-дээ чамдык албан организацияларга чогуур өйүнде харылаан бөрөнче, шиитпирлээрниче кошкан кичээнгей салым турар. Чижээ, райкүүскомнуң иштики херектер килдизиниң удуртукчулары хамаатыларның 1980 чылдагы ийи, а бо чылдың алды айларында ийи билдириишкиннерин харылаан бербээн. Чоңдан киргеи билдириишкиннериниң үчёдунуң журналы райоң килдизинде, кедзэ ажыл-агый эргелеринде чок, оларны бүрүткевейн турар.

Чоннуң чагаа, билдириишкиннеринге чогуур өйүнде харымлаваас, шиитпирлээр хуусаазын эрттирер фактылар база бар.

Ажылчы чоннарның чагаалары, билдириишкиннери-биле ажылда четпестерни үүдезиин-биле эки-жидерни, оларны чогуур үеэнде харылаан, шиитпирлээрни чедип алырын үеткүүде адаттыынган организацияларның удуртукчуларынга комитет дажаан.

Ш а г а а н - А р ы г

«Ак-Туруг» совхозта (директору Ч. Н. Чигжит, кол инженер Я. М. Сагаан) машина-техниканы тоймаглап үзөөр, хуусаа четпээнде үндүр бижинер болгаш аварияа кылыр чоруктар хөй боолу турар. Улусчу контролёрларның хынаалап кылган үезинде ажыл-агыйда 55 автомашинаның 7-си тоймаглаттынган, оон иштинде 4 автомашина катап септеп тургузуп алыр арга чок ыыдыр үрегдеттинген.

Иштиин-биле бо совхозта тоймаглап, үрегдеттинген машина-техниканың өртээ 9412 рубль. Хөй машина-техниканы үрегден тоймаглаашкын, күүгенге улуг когаралды чедиргеи кижилер дугайында материалды истелге кылыры-биле прокуратура органнарынче районнуң улусчу контроль комитединиң шилчитккен.

Т о о р а - Х е м

Районнуң статистика эргелединиң отчётунда медээни ёзугаар алырга, «Тоора-Хем» совхозка бо чылдың 193 быяла торгуттуунган. Иынчаарга апрель төнчүзүнде хынаалда санаашкын кылырга 173 быяла бар болган, а торуттунмээн 20 баш быяаны негелеп немей киир бижип каан. Ону совхоз директору биле кол зоотехник сүмележип тургаш кылган. Оон аңгыда 45 баш бода мал хорамчага таварышкан, а күүгне отчётунга оларны дириг бар кылдыр киирген. Ол шиткаш совхозта чылгы малдың үчёт-отчёду база сандаргай.

Районнуң улусчу контроль комитеди ол дугайында айтырыгны бодунуң хуралынга чугаалашкан. Торуттунмээн чок быяаларга холбаштыр мөге немей биижиге кылып, олуп хорааи хой бодаяы бар ыыдыр күүгне отчётунга киирип база чылгы малдың үчёт-отчёдун сандаразын турарын ветеринар-биле совхозтуң кол зоотехниги М. Д. Довуун-тун херээн район прокуратуразынче комитет шилчиткен. Совхозтуң кол бухгалтери И. С. Сатты доңгуткан болгаш күүгнеге чедиргеи караажың чамдыкшыл эгидери-биле оон бир айда талыңын тыртар деп шиитпирлээн.

Б. К. Күжүгет удуртукан комплекстиг бригада «Кызыл үдетпүр-туруг» эргелеликте мурнакчы коллективтериниң бирээзи. Тудугга киоп турар материалдарның шынарын база камнаалгазын, оларның кадагалалын хайгаарап көөр, ажыл-херекте четпестерни илередир, күш-ажылдың сагыга-чүрүмүн быжыглаар талазы-биле мында улусчу контролёрлар улуг ажылды чорудуп турар. Ынаңгыя К. Д. Кара-Сал хөй-шилчи ол чүгүла даалганы идепкейлиг күүседип келген.

ЧУРУКТА: улусчу контролёр К. Д. Кара-Сал (ортузунда) тудугжу эштерэн Ш. Д. Шаравин, Б. А. Кошкар-оол оларның ажылының шынарын сайгарып турары.

В. КАРА-САЛДЫҢ фотозу.

Экономика камналгалыг болур

ЧИДИРИГНИ ЭВЭЭЖЕДИР, УЧЁТТУ ЭКИЖИДЕР

Тыва АССР-ниң Министрлер Чөвүлелиниң «Республиканың совхозтарында кыыар-чаар материалдарның байдалы болгаш оны чеп ажыглаар талазы-биле хемчеглер дугайында» доктаалын Бии-Хем районнуң кедзэ ажыл-агый эргелелиниң начальниги В. П. Меркулова четпес күүседип турар. Ажыл-агыйларга нефть продуктуларын чеп ажыглаар болгаш камнаар талазы-биле ажылды ол чорутпайн турар.

Районнуң кедээ ажыл-агый эргелелиниң совхозтарының удуртукчуларыы-даа кыыар-чаар материалдарны камнаар, оны кадагалаар мөнгүдүн, чидиргени эки-жидер талазы-биле организас-техниктиг хемчегдерни ажылдан кызбаан. Бо талазы-биле шилгеен четпестерни чайгаарыкчы удуртукчуларның аңгыларынга үүдүлгеге саналды бо чылдың шоң айда-ла кедзэ ажыл-агыйның техниктиг хайгаарал-ларының испеспиязы болгаш күркайгаарал лабораториязын киирген турбуже ону ынчаларынче албаан.

Районнуң бүтү совхозтарында нефть продуктуларын кадагалаарының, хереглелчилерге бөлүп-тараар, болгаш оон үчёдүнүн турумун хамаарыштыр көп-дүүн чүүлдер чогуур. Совхозтарда аңгыдаан турар 67 резервуарларның чангызы-даа техниктиг нормативтерниң негеледелерин хандырбайн турар. Оларның паспорт ёзугаар кол көргүзүлгелери чок, оларны нефть продуктулар төгүлбес кылдыр-даа дугайында «Шилилиг» совхозтан өске-дээ совхозтар чыл бүрүдэ 4 — 10 тонна нефть продуктуларының чидирииниң бодалдай кылган.

Оон аңгыда, районнуң совхозтарында автомобильдерни болгаш трактелдерни сиилгеге кыыарга контрольдуң шилилиг-даан кыыар-чаар материалдарны кадагалаарыңга бага шилгеен. Оларның ажылдаан үезинниң, орукка чоруурумүн бижиин бүдүүлер эргелеринге хамаарыштыр, хемчээлиниң үчёдүн кылбайн, кыыар-чаар материалдарны лимит ёзугаар бербейн, ажыл доозуп ооң чүгле аңгы-чаңгыс литр артканын өөренип корбейн турар. Кылган ажылдың хемчээлин, эртвеи километрин болгаш аңаа чарыгдаан үе-шактыы бухгалтерия черлери эки хынап корбейн, кара турааныда кылган шынзылгалар ёзугаар саңап турар.

Кыыар-чаар материалдарның кадагалалын бо хире багай тургузуп, ону чеп ажыглаваан турарының фактылары турбуже, совхозтарда ооң ышкаш ырыгдалымын түңнелдерге нормадан ашпайн, оларны кижи саналымның болгаш парыгдалының көргүзүлгеге үүгүлүг дугжуп келген. Бо дээрге нефть продуктуларының үчёдин кошкан шилилиг-даа «Өөрөчил-даа» чидирииглерни болгаш артынга чарыгдалдарны чамдыкшыл-даа ээлп бергеи фактылар хынаалаан тодарап. Тускай хемчээр хөрекседелериниң чогундан нефть продуктуларын оларның артынгыкшыл үчёдүн «Бараа-биле» деп ыыдыр-даа

ДАЛАЙ КЕЗЭЭДЕ ЧАЛГЫП ТУРЗУН

Сентябрь 25-те бистин чуртуруска Далоннын делегей ачуун дежурнасы.

— Ол хун 1978 чылдан бээр Чазактар арааныш далай талаа-биле конструктивтик организацияның (ИМКО) ас самблеялының X сессиязының ажыттарын-биле демдеглеттинип турар — деп, ол организацияның территория талаа-биле СЭРЭ-ниц комиссиязының даргазы, СЭРЭ-ниц Далай флодуунуң министрлиязының оралакчызы Ь. А. Юниқын СЭРЭ-ниц корреспондентилиниге чугаалаан. — Бо чыл ол хунүң девиси— «Далайга аныяк чок чоруктуг халдыырының болгаш далайларның арыын намгаларының талаа-биле ИМКО-ның тогенгилиг нормаларынга бүгү талалыг чогумалыг аныктаар».

Бо айтырыглар талаа-биле ИМКО-ның аайы-биле делегей денелеевиниң дүрүмүн алдап чүүлер бистаң бомбурзависке боттуг болгаш даштың ажыглалды алган турар ужуруг дээш, Б. А. Юниқын демдеглээн. Далайда ажылдап турар кижилерниң чурттаалгазын намгаларывыче база делегей океанының бокталышкынын болдурбалзыже утланган ИМКО-ның чаагай соругаларын бүгү чурттарның дуржулгалыг хөлөлиишпелерн чокта чедип алыры болдунмас деп чүвени дуржулга коргүзүп турар.

ИМКО-ның нормаларын сес кырынга эвес, а херек кырында боттандырары опаа чугула. Анаа хамаарыштыр хөрөнгөлөг делегей керегелерин ёлүтаар чазактарга онаажып турар. Ынчалзаже аныяк чок чоруктуг болгаш океанны бокталдырбазың хандырар талаа-биле судноларны тергеелеп, тудуп тургузар, хынаар айтырыгларны барык бүгү капиталистиг чурттарда хууда квалификация пинтилеприне ынаган болуп турар. Оон харазы-биле далайларга улуг оваа-ондактар болгулаан. Чижек, «Бигльгезэ» деп француз танкер ийи башка бустуг дүшкен, «Амоко Кадиз» деп либериң танкер далай дүвүче кирген. Оон түнелиилде 220 муң тонна нефть далайга тыгылган болгаш ийи муң ажыг дөрбелчин миль шөлге ол чаптылган.

Сөөлгү чылдарда океанның бокталышкыны удам киткээн. Бир эвес ол чорук шак ындыг аныяк үнелүлер болза, 25 чыл артерге океан олут артар. Далайлап сөөртүлгеп удам кавудеп турелиңден нефть онаагай аймылдыг. Амгы үеде океанче чыл бүрүде он милливон тонна токтуп турар. Оон хөй кезиниң оваа-ондак үезинде эвес, а нефть продуктулары-биле холушкан сугну кара өнегээр төккеминден болуп турар. Делегей океанының төрээн улус девискээрлери шыва алган нефтьтиг кыштың ажыглалдыг шинги аныктаашкын үнүмүн узуткан, аггар-бөйдуска багай салдарны чедирип турар. Океанның арыг болдуу дээш даштың төлөөлөрүнүң кужениишкиннерин катыштырарын неген келген.

Совет Эвилели чазак эрге-чагыргаларындан эгелээш далайжыга чедир бүгү дениидерге далайга аймыл чок чорукту болгаш далайның бокталарын болдурбазының талазы-биле бодунуң алган хүдөөлелерин хажык чок күүседи турар. Ынчангаш Совет Эвилелиниң судноларга оваа-ондак өң эвээш боон турар. Далай каигалалының болгаш аңаа аймыл чок болдурунун айтырыглары ССРЭ-ниң Далай флодуунуң болгаш Балык ажыглалый министерстволарының эске-даа министерстволарның болгаш ведомстволарның доктамал көрүнтейиндө турун турар.

Совет Эвилелинде судноларның төлөвилеэшкинин болгаш тудуу, техниктиг ажыглалыы ССРЭ регистриниң хынаалазында. Бистиң транеспорт судноларывыста сугну кывар чүүделден арыглаар түскай тургузуларны кылылаан. Порттарның хөй кезиниде суднолардан бокталган сугну төлөп алыр үнө станциялары бар. Олар чыл бүрүде бүс муң ажыг тонна нефть продуктуларын төлөп алыр. Саднолардан кургаг болгаш океана бокталдың чыыр чүүделерни эриктерде тургускан. Порттар чоогундан, - эрик кылы суглардан бокталган чыыр судноларның саны ковудеп турар. Төгүлгөн нефтиниң далай кырындан чыыр түскай «Светломор» деп нефть чыыкчызы уланас аймылдан эгелээр. Ол алды шак иштинде ажык далайдан 10 муң тонна чедир нефтиниң чыыр.

Далайга киишиниң амы-тыл нүүлгаларынче, делегей океанының бокталышкын хамаарыштыр утланган ИМКО-ның ажыл-чорудулгазының бедик-биле умелеп, деткип турар. Ол утланышкынга 60 өскө дөвүн сомгаар-даа чорупкан.

ЧАРЫШТЫҢ КӨРГҮЗҮҮ—ПЛАН КҮҮСЕЛДЕЗИ

Профэвилелдер болгаш чарыш

Ак-Довуракы кожуунда профвилел организацияларының «Тыва даг-дүгү түзүү» партпомуунда төрүттүнген партгруппаларының улуртулгазында коллективтерниң болгаш түрлүг кижилерниң арасында социалистиг чарышты дээштинг өнөрүнүң болгаш түрлүг аймаларын

Ада-иелерге

СӨСТҮҢ КИЖИЗИДИКЧИ САЛДАРЫ

Сеглер сөс- шын дерээ деп чүгээлаарыы ылаңгыя чоптуг. Ада-иелер уругларынг кижизидилгезинге бичиилерни өстүруп кижизидиринге боттарының үлегер-чижээн көргүзер ужурлуг болуру кымга-даа билингир. Мынчаш уругларын чугаалажыр-ва, оларны үтеп сургавыла, сеглер сөстүң ужур-утказы, салдары кончуг улуг. Оны ада-иелер оваарын көөр ужурлуг.

Уруглар-биле чугаалажырда кончуттунар, алгыраркышкырар, иертпактаар, чок болза «башкыга сеглептер мен», бир болза, «аңчыге сыгыртыр мен» кедерээ — кулаандан ойледелип, аттей-даа бергилээр. Шак ындыг «кижизиилге» чүгле хора чедирер биорган башка, аян чүвеге чедирбес.

Бичии уругларның назыларын, ажы-чанын бүгү талалын барымдаалап туруш, тавармышлыг- эптиг арга-хевирлерни ажыглаар апаар. Сеглер сөстүң авии болаар болза эки. Шаңгыя школа ишкинче чедиир уругларже улуг ачылгейниң салыр ужурлуг болза эки. Школаларга, культура албан черлеринге, библиотекаларга уругларже кижизидилгезинге хамаарышкан лекция, беседаларны ночулгаларны хөйү-биле чоруларын чугулаар. Ада-иелер университеттерни чер-черге организовать. ада-иелер ортузунга педагогика билиглерни нептерээр болза кончуг-ла эки болуп ийнэ.

Школаларга кижизидилге ажылының ниити планын ажыглап кылып, башкылар чөвүлелинге бахылап тураада-иелер университединиң уругтукчуларының, оон ажылының планын, аңаа түңү аңаа чугула болурун тодаралыр апаар. Бо бүгүнү методиктиг бүлүшке кескү черге азып алыр.

Бо материалды бижип олурда шагга бичии шламда бистиң черге хөй уруг-дарыглыг. ялыы. Мынчалаа-даа угаан-сарыылыг ада-иелерни көргүкмини сактып келдим. Олар— бо-тур. Оңдар Опунайның. Ховалыг Агбакайның. Монгуш Кижизиниң. Монгуш Шөдамның. Монгуш Аякайның оглубүлелериниң хөй уругларының бүгү амыралдың сактып орменен. От еглерге ыыт-даалгаларын ажыл-ижинден ырак болбайн-даа турганнарын, уругларының гомаанының өскерээрин. Оның бүгүдеге түңүлер түс-түс турар черлеринде, чуруум-чыскаалыг. Уруглары ада-иелери-биле сөс карышпас. Бол-ла чүве — ажыл-ла ажыл.

Монгуш Аякай улуг-биче уругларга хөл-шыырал ойнатканы. Монгуш Опунай кайгамчык төлөчү кижи. Ховалыг Агбакай, Монгуш Шөдам күш-ажылга уругларын колдаар кижизилиң чорааннар. Оларның сөс-чугаазы бөжүм. быжырымчалыг, көредилгиг ужур-утказы. Ажыттыларын шупту төлептиг кижилер болган. чонунга бараан болуп, ажылдап, чурттап чорууллар-дыр.

Амгы үеде кижизидилге нарын болзажок, кижи бүрүзү бодунуң салгалынче улуг кичээнгейни салыр ужурлуг. Бичии кижиге чүве чугаалаарда, чугаазының аянын, сөстү бодалбиле шилип алыр. Биллиннер, бергилиг утказын бодаар херек.

Уруглар салгарында-даа, бажыннарында-даа уругларны кижизиведе, ажыктыг, ажык чок, эки, багай чүвелерни ылгап, долганыыр турар чүвелерни эскерер. шинчилээр кыдыр кижилер, сөөлүнде барып- улгалы-даа бергеш. эскерииичел, амыралга ынак. Төрээн чуртуңга ханы бердингеп. эң-ээртүне эптиг-авылга кылдыр кижилер ужурлуг.

Уругларның эки өөредилгеан аге класстардан-на ада-иелибиле башкының бижиг харылзаалыңдан кол хамаарыыр. Кошкак уруглар-биле улуг ажылды чорудар апаар. Ада-биле харылзаалың. сөстүң дузазы-биле демнеп ажыллавас болза, херек бүтпес.

Чамдыкта ада-иелер чүзүмны кылып туралар. Уруглары ынчап орда-ла таварымча чок сөстер чугаалаар, арагаларын ишкинде, аксы-сөзү ойлаткайы. оон кедергее ол-бо бижиглер дугайын бавтап чугаалашкылаар. Уругларының четпес талаларын биле-туруаңаа болтур. уруглары багай өөренип турда оңу кичээнгейге албас таварылгалар болза болгулаар. Шак ындыг чорукгарны болтурбас болза эки.

М. КӨРГЕН-ООЛ,
Шуурмак школазының башкызы.
Тес-Хем район.

Хандыкшылдыг ынакшаам мен.
Кажанда-даа сенден черге чарыбас мен.
Удаажырап уттупсуцза, —
Улу болуп улаарадып туруп бээр мен.
Узун орук чорупсуцза —
Уяралдыг ырларыя боон дыңналыр мен.
Даглыг черге — даянгыжыр.
Далай, хемге эшкижиин боон хуулар мен.
Өлүүн кылдыр кара сеткээш,
Өрт, отче тускай хептиг чаштыгызында, —
Өлүм ол деп биле тура
Өжегерээн чалбыраштай хыва бээр мен.
Өскерлиш чок ынакшыл дээш,
Өжеш шынчы үреп болуп артып каар мен.

* * *

Чурттаганың оруктары будалчактыг.
Шугум ышкаш чорун ора адыр-даа апаар.

ЫНАКШЫЛ СОНЕТТЕРИ

Ийи орук белдиринге чедип келгеш,
«Ийи аңгы чоруулуу» — деп, ол үүн үүлел?
«Канчап билир„ ийи орук шөйлүп-шөйлүп,
Катчын келир чалавас» дээр бодалың кат.
Холуң эккел, эштиг чорда идегелдиг,
Кокпалап-даа базып ораал, сынчы бээр бис.

Аңгы чораан, олчаан душпайн барза канчаар,
Арга-кысалк өзенниге асчып болгай.
Асчы бергеш, удур-дедир дилежири —
Амыдырал шиитвели, човуланы.
Орук ара озал-ондак, үүт-даа тургай,
Оңу бода. Кадыр сынны кады үнөөл.

* * *

Адыңны маа адаваа мен, хорадаа.
Аңгы улус аңчыгының, ажынчы бээр.
Чүгле чаңгыс сеткилги ак уруг бар деп.
Шүлүүм орта элдэртирни оралдажыйн
Орай күзүн асчы бергеи дурупа дег,
Озалдалы орук ара башташкан бис.
Өске кижи душтуу болуп чурттап чоруур.
Өглүг-баштыг болганынга хомудаан мен.

Ынчалзажок сени уттуп шыдавадым.
Ырак дээрде сыңдыгыны боон чырып артың.
Хостуг өйде сеткилдерни көөрежи бээр,
Хову малы теведе ийи моген дег бис.
«Сайпай, тенек-туруш чок» деп, чектевеңер.
Чажыт-даа боя ынакшылдың олу чылыг.

Вл. СЕРЕН-ООЛ.

ТЫВАНЫҢ АК-КӨК ДЭЭРИНДЕ

Чемпионаттың баштайгы хүннеринде техниктиг болгаш мандат комиссияларының кежигүннери шынгыы хывалдавы кылып, шенелде ужудушкуннарны кылганының соонда ким киржир эргени чаалап алганы илереэн. Ук маргылдаага 50 ажыг спортчу киржири-биле келген. Оларның 10 ажыы техниктиг комиссияны эртизээнер.

Чамдык черлерден келген спортчуларның ниити ужуткан шагы четпес болган. Маргылдаанын дүрүмүн бүгүзээр оон киржикчи бүрүзү ниитизи-биле 20 шактан хөй ужуткан турар ужурлуг. Бир эвес аңаа 20 минута бээлп четпес болза ол спортчу маргылдаага киржир эргенин казыдар. Чамлыктары документизин шын эвес долдургаңындан, а оскелери маргылдаага киржир хире бээлп мергежил, дужулга чок болганы техниктиг ужудушкуннар үезинде илереэн.

Кыргыс ССР-деп келген шилиндек командаңны дельтапланеристери шупту темпионатка киржир эргенин казытканнар. Бо эвилелдешкен республиканың бирги черн дээш болган маргылдаазында шанналдыг черлерни алган спортчулар яңы-бүрү чылдагаанныңдан соңгы шыдавааныңдан оларның орнунга белеткели кошкак спортчуларны чоруткан болган. Олар шупту техниктиг комиссияны эртип шыдавааннар.

Ынчангаш ол бүгүнүн түнелинде Совет Эвилелинин бирги черн дээш маргылдаага ам 40 спортчу киржип турар. Оларның аразында Тыва АССР-ниң шилиндек командазының кежигүннери долгаубиле киргеп. Команда бүрүзү үш спортчулуг болур ужурлуг.

Маргылдаанын негелдезини бүтээр эң-не баштай эвиттиттиган точкаларны аргалыгла болза хөй катап ужуп эртпеш. оон соовда тускай айттыгнаан черге шын хонары болур. Мергежилгенин точкалары бот-боттарындан 50—100 метр хире ырак черлерде үш булунчук хевирлиг болур. Дельтапланерист ужуп үнгеш ол үш точкаларның биргезин дескингеш, оон соонда арткан ийи точканы 8 дең санга домейлешкен кылдыр ужудар ужурлуг. Ол кончуг нарын мергежилге. Бир эвес аппаратты шын эвес башкарар болза ону хат эскерге черже алгаш баар, а катап денээ точкаларже эглип кээри барык шыдаттынмас. Ындыг таварылгада ол спортчу чаңгыс-даа сан албас. Ол ышкаш чоогге хонуп тургеш, бүт ыыңга туруп шыдавайн, апарады-биле чер шанчып хонаарар болза ол спортчу чаңгыс-даа сан албас. Ынчангаш чүгле агаарга эви ужудар эвес, а хонарда база бедик мергежил негеттинер.

Бо мергежилгени шын кылырынга Россия Федерациязының бирги шилиндек командазының телээзи Андрей Кареткин, Москва чурттуг Михаил Гохберг, Белоруссиядан Александр Корнач, Эстониядан Алексей Авдеев болгаш бистиң чаңгыс чер чурттуувус Владимир Карюхин олар багай эрес түнелдерни чедип алганнар. Бөгүн дельтапланеристер база бир аңгы мергежилгеге арга-дурумуулгазын, бедик мергежилдиин көргүзерлер.

Спортчуларның эки түнелди чедип алырынга база оларның ужудушкуннарыны аймыл чок болуун дээш агаар шинчилээр станцияны база ол чөрде тургускан. Ам оон удуртукчузу Владимир Маркушиите сөс.

— Агаарның бүгү-ле байдалдарын хынаар станцияны мында тургускавы таварылга эвес. Чүге дээрге дельтапланеристерниң ужудушкуну самолеттарның ышкаш болур. Агаар биичи-ле таарышпас болаа ужудушкуннарны дораан сонсадыр апаар бис.

Бир-ле кол чүве — хаттың кужу болур. Бир эвес хаттың дургени секундада 8 метрден эвээш болур болза ол дельтапланеристерниң ужударынга кончуг таарымчалыг, а оон улгадыы эгелээр болза маргылдааны сонсадыр апаар. Ынчангаш хаттың ут-шинин, дургенин 30 минута болгаала хынап турар бис.

Маргылдаа эртевгинин 11 шактан уламчылап турар Ону көөрүн күзээннерге тускай автобус маршрудун кылган. Ол автобус республиканың хөгжүм-шинн театрының чынында Кочетов кудумчузундан бир шак болгаш-ла чоруп турар.

В. ЧАДАМБА.

ЧУРУКТАРДА: маргылдаанын баштайгы хүннеринде эки түнелди чедип алган. А. Кареткин; айттыгнаан черге шын хонуушкун.

Авторлуң фотолар.

ТЕЛЕВИДЕНИЕ

СЕНТЯБРЬ 27-ДЕ

БИРГИ ПРОГРАММА

МОСКВАДАН

8.00 — «Ут». Информастыг программа. 8.40—«Сула шимчашкынче, чыскаалыңнар!». 9.05 — Н. Мясковский. До минорга № 3 соната. Делегей конкурстарының дауреады Е. Петрушавский (фортепиано) күүседир. 9.20 — «Совет Эвилелинге бараан бооң турмен». 10.20 — «Кадыкшыл». 11.05 —«Эртенги почта». Хөгжүмүүт программа. 11.35 — «Эртем болгаш техника». Кинжурнал. 11.45 — «Колхозче дамчыдылга». 12.45 — «Хөгжүмүүт киноэк». 13.15 — «Сагал бериишкинии» деп документалдыг телефильмнин баштайгы көргүзүлгээн. «Коммунистер» деп бөлүктен. 13.40 — «Катерина Измайлова» деп хөгжүмүүт телеспектаклиниң баштайгы көргүзүлгээн. Дм. Дм. Шостаковичиниң ынчаар аттыг операзының бүгээр 16.40— Богун-Машина тудуп чузуунуң хүнү. ССРЭ-ниң трактор болгаш колхо ажыл-агый машина тудуунуң министри А. А. Ежевскийниң чугаазы. 17.00 — Машина тудуучузуңун хүнүнге концерт. 17.45— «Делегей панорамазы» 18.30 —18.45 — Чаңсаар. 18.45 — «Кино ажы-чорукчаларының клуузу». 19.45 — С. В. Образцовтуң удуртканы Курумнин Төп ойнаарлар театрының чогаадыкчы коллективи. 21.00 — «Ут». Информастыг программа. 21.35 — Футбол тайылбыры. 22.05 — Сылерни оюнетта чалап тур. 23.15 — 23.55 — Спортчу гимнастикага ССРЭ чемпионады. Хөй хевирге маргылдаа. Төнгенде

ИЯНГИ ПРОГРАММА

МОСКВАДАН

14.20 — Машина тудуучузуңун хүнүнге документалдыг телефильмнер программазы: «ВАЗ дүүн, бүгүн, даартаа», «Атомград». 15.35 — «Кино көрүүчүлергее». 16.20 — Европаның волейбол чемпионады. Финал бөлүүнүң оюннары. Болгариядан дамчыдылга. 16.50 — «Театр чарлаалдарының чаныкка». 17.50 — «Баштайгы көрүшкүлер». Хөй сериалыг уран-чечен телефильм. 4-гү сериязы. 19.00 — Улустуң хөгжүм керекседелерини «Орус угаазалар» оркестрининң концерти. 19.20 — Спортчу гимнастикага ССРЭ чемпионады. Хөй хевирниң түс-түс хевирлеринге түңнел маргылдаалар. 20.00 — «Там-чыттыг удуур. чаштар!». 20.15 — Дашпыкы эстрадының аялгалары, ыраазы. 21.00 — «Ут». Информастыг программа. 21.35 — «Чүс чыл-ыың чаагыда». Уран-чечен фильм. 23.05 — 00.25 — Делегей конкурстарының лауреады П. Девлайвинуң концерти. Программаның: П. Бетховенниң болгаш М. Равельниң чогаалдары.

СЕНТЯБРЬ 28-ГЕ

БИРГИ ПРОГРАММА

МОСКВАДАН

8.00 — «Ут». Информастыг программа. 8.40 — Зарядка гимнастика. 9.05 — «Кинтамчык маадырлыг чырыктар». «База катап кады». Мультфильмнер. 9.35 — Уругларга кыска хемчээлдиг уран-чечен фильмнер. 10.15 — «Билдингир-даа болза, бүгүренчиг эвес». 11.25 — Телемедээлер. 11.30—14.15 — Чаңсаар. 14.15 — Телемедээлер. 14.35 — «Ажыл-агый чорударының дурукулгазы». Документалдыг телефильмнер программазы. 15.35 — Москваның күрүне консерваториязының камерлиг оркестри ойнаар. 15.50 — «Совет чуртуна урал чүгүрүне коммунистиң орур-хевирлери». 16.20 — «Объектив». 16.50 — Европаның хол бомбүүрге чемпионады. Түңнел оюн. Болгариядан дамчыдылга. 17.15 — «Бистиң садывыс». 17.45 — «Чай дутайында сактышкыңыз». Уругларның боттывынгыр уран чүгүүнүң конперти. 18.00 — «Эртем амыдыралы».

КЫЗЫЛДАН

18.20 — Телемедээлер. 18.[illegible] —Телемедээлер (орус дылга).

МОСКВАДАН

18.45 — Мультфильмнер. 19.00 — СЭКП-ниң XXVI съездиниң шиитпирлерин — амыдырага». «Күрүүстуң берге хөмүр-даазы». 19.20 — ССРЭ-ниң улустуң артызы Г. Ковалева операладан арыаларны күүседир. 20.05 — «Ужудушкун черден эгелээр». Уран-чечен телефильмниң баштайгы көргүзүү. 21.00 — «Ут». Информастыг программа. 21.35 — «Шынаар оол чурттап турарда Уран-чечен фильм. 23.10— 23.55 — Ф. Шопен. Дөртүү баладо. Чурттар арагының конкурсунуң лауреады Паскаль Довуайён (Франция) күүседир.

ИЯНГИ ПРОГРАММА

МОСКВАДАН

12.00 — «Уран чогаадылганың тулган черн». Эртемтаваалыгыыр фильм. 12.10 — «Эртем амыдыралы». 12.40 — А. М. Горький — «Таиы дээрге» 10-гу класска. 13.10— «Хөөлүүну билир сеп бе?». Эрге-шөлээниң болган хөөдүрүүнериниң тывылганының дутаайында. 13.40 — П. Нилин. Чогаалдар арыннарындан. 14.25 — «Экран — башкыга». Тывагу. 7-гн класс. Киев Руну. 14.55 — Нянуи биология. 10-гу класс. Клетканың энергия солчуушкуну. 15.25 — Батышка. 6-гы класс. Садтар болгаш огородтар үнүштерн. 15.45 — «Эриктер». Документалдыг телефильм. 16.00 — «Экран — эмчиге». Фармакологияның чүгүдэ айтырыглавры.

КЫЗЫЛДАН

17.00 — Телефильм. 17.55 — «Чогаалчы болгаш уе». Дамчыдылга. 18.25 — Чаңсаар. 18.30 — Телемедээлер. 18.40— Телемедээлер (орус дылга). 18.45 — «Хамаапы камгалалының баалгаларны — кижи бүрүзүнге».

МОСКВАДАН

19.00 — «Кезээниң шагы» 20.00 — «Тамчыктыг удуур. чаштар!». 20.15 — «Делегей панорамазы». 21.00 — «Ут». Информастыг программа. 21.35—«Шынаар оол чурттап турарда Уран-чечен фильм. 23.10— 23.55 — Ф. Шопен. Дөртүү баладо. Чурттар аралының конкурсунуң лауреады Паскаль Довуайён (Франция) күүседир.

I. ӨРТЕГДЕ АРААТАН

Өруүн кээн чыраа каажа чаңы-биле артып чыткан бичии оол, ынчангаш-ла, огорооп көрө каапкаш, пат магадаан. Карактерлей үлам төрө көргүлеппеш, кежээже дорт-ла бажынап. Өрөн кижээ тыдыыр оттур үлам топтап бачыткап бергеи. Карлофетырда сыңга, бүрүлери сыры шыргаш-ла. капустаалар борбак иогаан деңгелиптерлээ. Дилиңнеге талдарда оогуларының сыңгары үүлүм хөңү кулуузуна, морковтуун дең-дескн сыңгары, суун-суун чонган баштыг талдар ышкаш, үзөбөлөйдир талын чыткан. Чалдарда оогуреттериин бир үйүү ак-сарыг, өскее үзүү иогаан, шөйбең-шөйбең дартаа бергеи сыткылаар. Иогаан. . бүрүлер арагында бомбуктер ышкаш борбак мөңдүгүр кызыл-кызыл помидорлар сыңгарын хөй тыртып алган халайгылай бергеи тургулаар. Оларны оол көрүп мага хөңнээн, чимээгин чүгүлеп, чаак суу алдайгаар-ла сайыран көөр болган. Оңда ййе-бирээн түүн сүүлээ, оорун көрөө деп бодаарга, хол четпес. Помидор, огуреттер тараан талдардан оол карак албайн, хейде-де чараазын сыырткыны кээп чыткай. Сагыш-ла ыңда: карак-ла ыңда! Кажаа ишти ышы-ла ышпаңа. Чүгле сеглээр бүрүдерни оожум, сындыргай дилиңнеп чазыр. Иогаанны барып чыкээн мүзеи оолду дүстүүдүрбээн. Чыраа кежээны артап киргеш, огуреттер иогаарарган, помидорлар кыскылаан чалдарже шилей үнгешкен. Чалдар арагына келгеш, ооптуг улуг мөңдүгүр кызыл помидорну үзе согар дээш ол холуун чаа-ла сунуп чорда, богда сында, бөрү ышкаш улуг кек чүве кулбуюпкан бо чыдырын орган. Оол угаанкут чок, демнээн карактары от-кес-ле! Оол алгырышкаш, ыдыы ыңай боор деп чыдырда: амдыы амытан согунналыыр шурай бергеи, майыктан барып алган. Балыгларнын ыжыр кээп дүшкеп ут-биле немдик черже элээп дүктүралыын чорүй баргаш. Дораанна будуун барып тутканы.— чаа-чаа. Каран үштан көре ыаптарга. демнеп. эңээп кээргеш, өртеңде чүве боолтур. Ам четпес! Баг үзе соку дег чүткүп. оолдуң боюнче керакгары чидий бергеи шурап турган. Ыңаа-ла бөрү!

Кымнынаа? Ларлын Оюттуя-ның чаңчап багда киргеин ол?

II. ЧАА ТАНЫШТАР

Август — чайның аларлайы. Күстүң тынныкы чоокшулап олурары илдеп. Теректиң, шарланның бүрүдери чоорту сөөгүрүм кеңнээн. Хөй дуртуу сөөгүрүм кеңнээн. Хөй дуртуу үзээн. Оң өңдө он беш харлыг оол, бежен хар ашкан ашак-биле эмнелгенин бир ортанчыг тур-даа бол, ында чурттаар салым-хуу мекээ таварышкан. Ийи эмнинин аазыргары база мээңин ышкаш. Бичиин-даа, улуу-даа шала чавыс думчуктарлыг, төгерик арын-шырайлыг эрлер болду. Бөштайы ийи-үш хонуктарда ындынче кинр чугаалашпайн турдувус, хүндүс ол-бо кабинеттерге эмнеткеш. кежээ чорур ой көөргө-ле чедиишнар иштинче каржы дээр. чыңдыг бис. «Азырыга чытыргаш, чаш уруг ышкаш. ажаан карактан, халас эмнээр болган чемгерер; бистиң шаргывыс. чазаавыс кижи дээш кайгамчык-ла сагыш човаатыр аас дей магадаан болдуу бишке ылгалгаар көрүп көөр.

Сыр тоолвааш кижиге ол-дугнар таварышкаш. чертбурт айтырыглар салып, бүмысаай бээр дээрге база ышчок. Кылыптаныл, шугудан уже кайнаар. Дээрдин каан янзы-даа чөчүт. Хүн алдын керелдерин харам чонга чажып турган Чечектер баштап, ховаланнар дойлуп ушкан. Улугбиче куштар ол-бо кылыйтылаан, оларның яңы-бүрү үннерн тааланчыг диңналып келгилээр. Ооллардың мындыында база хөлүүг сүргей. холдарында савалар тутукланып; далай—ышкаш чиндиглю арга-эңнээ ышкаш тайгаже шиглей, дешкилээн кудуп ышкаш. өрү шурагылап каан. аразында эдээп-эзин чүвелеп хоорежин. катка-ыткалып. адакмыр-кашнагай базып органнар. Улуг эдээ эдээнге келгенин безин аскербээнер.

— Ам кат дилеп эгелээр бис, чарыыбайн кады чоруур бис — деп, шала коргуу саналдазы.

Оскелери чөөгүрүгенин шеперип, баштарын согаңнаткан. Шугурткаңның базын чыдар кылан кара суглуг дамырактың үнүн өрү чөктап кааннар. Ында-хаая белүкболуук инек-караа сыңгары таварышкылаар, калбак-калбак бүрүдерни ажа тыртылып көөрге, астыкан ында-ла догдургай каттар турза турар, мурааан улус арыдышкан. Астыгын артып келган каттар дораан-на аастаржо бөрбаңнадыр чуглуп кирип чоргулаан. Чашпан баштаан ошку ышкаш. мүрүүн быламнып, бүрүңгаар халчып-ла ортаанар. Ынчангаш эңм иштинче хаңнаан келгенин безин билбээнвер. Арга-ыяш сырыйланып шыргайлаштап, дүмбөй карааңы-даа ышкаш, мидээмнээ коргүүлүү кончуг. Ынайлаан тудум - инек-караапта эвес, ам харын кызылматка таварыжып чорааннар. Бир-ле чөрге халчып көөрге. улуг хөл дөбүрээ

Чинчилештир дээш каап дег
Чингиртилиг кызыл-каттар
Сыпта аглып бады келгеш,
Сылдыстар дег,
кылаңнашкан.
Хуунунче-даа кыыр калбайн,
Кужурээраан хойлар
ышкаш,
Сыырга оол, акемнче уруп.
Сывындан-даа соруп турган.
Серииы дүжүп,
орайтаксаан;
Чеже үшүүр—дыштер
кагжаан.
Саваже оол сварыддыр
Сай тудуп кирипкеннер.
Ша-даа четпейн чык долдур
Савааларын иштеавткеп.

Ооллар ан-на чанарынче талажыпкан. Шыргай иштинден чаа-ла ушкунгалак чораан. сөөскеннерлиг ий дужунга келгеш. бокпек харатаавар арааында кек даш дег бир-ле дөртеер чүве чыткаңын коро тыотып каан. тура дүшкеннер. Шырыш оттур келек топтаанвар. Дартаар кек чүве шимчеп дивес, а оңу долгандыр хаван ооллары мшкаш үш хенаат чүве халчып турган. Ыыштар артынга ажыттальш чораан. кончуг сөөгүм чоокшулап келгеннер. Оң— өлгөн кис бөрү болган. чаш ооллары иезинин эмнелерин соруп, ыравайн долганыр халчып турганнар. Өгүртке-ле үр солбаан хөрү. от-ситенде былчашпыдаан хан хөлдөн бергеи чыткан. Оон чоогунда. от-сигеи болгаш улуг-биче ыяш дүн үзеп черде, шала кастан улуг үнгүр бар болган. Иштин иүүрүм чүү-хее-биле чымчактаан кааи. ында тогаан дүшкеннер бергилээн узун кек-кек дүптер салгыга эстеп чыткыланнар. Хоргастаңын турган «өргээнге» от Үш бергеэнин бирээзин Игорь Монгуш мал кадарар ыт кылдыр өөредир дээш ап алган. А оскелерн ооллар дидимээннер. Артказ бөрзектерни ооллардың аңыдары дөөртээмнээ бергеи, сонкулап алган...

Бүрөн-Хем суурнуң бир бажыңының огородувун иштинде ортегде бөрү ынчаар тыырыган. Ол дээрге школачы Игорь Монгуштуң бөрүүзү-дүр. Ол... ам сууда чедиишкеи улуг бөрү болган. Ол үүле чедир оон үүлгеткеи херээле хей, Игорьнуң авазының кулаан чаргы-чаалы амыраттастаан. Оон аксыиче кем чок кужүрээр — кожазының бора-тоолайлары-даа, хавааңнар-даа кире маннажы бээр. А ол кончут өптүт-кек дайзын «чыткан төөе аксыига каңмыыл киргеңе» дээн ышкаш. оңаанын ыт чок журай бергеш, сегирип алыр. Оон каржы-хажагайы-даа кедерээн. Дирит амытаннарга ынак бичии зө ызырты-ызырты азыраң кээрге, ол мал кадарар чаш, коданчы ыт-бөрү-даа болбааны ол. Ындыг болганда, эзэн аңаа дээдн шиитиктелин онаар деп шиитпирлээн. Оон еске арга чок! «Улгаткыже бичии-даа эът чиртпейн, холуксаалыг чем-биле азыраң каан мен; каржыланыр боорта, узун, адыр тал бажыңга улуг таваяты сунуп бөрүп чемгерип турган бис, кулугурну. Кижиге ижижээн; ам шорузу! Кежин олук хүлээп алыр черге дужаптар мен»— деп, оол хөңну кадган чугаалап чытты.

Ол чүтээны диңнап чыдыпчыдып, көрбээн чүвээн чок. Ол-даавыч дээр эвес, беру—беру-ле болган дээр бодаалы бармаңнар дээш, шаанда бир аңчы-биле таварылганы хөөреп эгелеп.

IV. АҢЧЫНЫҢ АЗЫРАЛЫНДА

— Бергүүн черже оду кара амытан. Таптыг хайгаараш бодуүнэ, ол кижиниг чергө дорт көрүүмес, хайыртап, холуйтур көөр ариатан чүве. Иогаң—дээш, чугаазынче чаңгыл кирипкеп.

Ол-даавыч:— Шаанда тургап дээш аңчы ашак бир бөрү бергеиин дүрүтте түүлүп алгаш, черде кижиниг эң-ноң бөөп бөдүр амытан бе дээш шевеш, оңу бир эник-биле дөңге азыраң-да эгелээн-дир. Оларның балдыры дыңзыы, шору ээе бээрге, күзүн тайгаже элэртин алгаш үнгеп, аңнаарынга өөредир бодаап. Тайгага чортуп чедип чорда-ла орайтаан. Боолуң дыгыа куду-баштаалыр аскаан. ыдыы бүгүүнүн чаңында, бөрүүнү бажыңга баглагылаш, кудурээкүзүрүм кырында удуп чыдып алган. Удуп оттуп чыдарала бут бажыңда ыды чиртидедир эзирип каап, соксай бээр ыңдыг болган. Дүне ол наш-даа удаа туткуланып зергеи. Сыгыр дан бажыңда ыңчы бөрүүнү бүдүү көрүп чыттып. Бажыңда бөрүү ашактың боксунче дал бөрип олурган. Ынчан бааргга. ыт туткуланып зөрө бергеи. Аңчы оон чүвелнин ужурун билгеш. ябо-даа. ыт эвес болза. кижи аңы-тыңынга четкн-дег. болбаан амытан-дыр» дээш. бөрүүнү ол-ла... черинге бооган каап. Ыдыя аңчы эзертин алгаш, шөдээн аңнаан чорупкан.

Бөрү ыңдыг кара сагыштылыр. А ыт дээрге ужжинин ыдаа-ла оңнүү! Чугаа доос тургга. кезек ыыт чок боданып чылыр бис.

Игорь Монгуш:

— Оон орнунга тулган аңчы. коданчы ыттан дораан азыраң алыр мен—деп шиитпирлиг чугаалады.

Кеч. ЭКЕР-ООЛ

Редактор В. С. ШАРАВИЙ.

Агаар

Республиканга болгаш Кызылга богун шокар булуттаар, чагбас. Соңгу-чөөн улуг хатпан дүрүмнө сөөгүрүмдө 7—12 метр чидер. Агаарның температуразы 7—12, чамдык районнарга — 1—6, Кызылга— 8—10 градус чылыг болур.

Дүвелерде дожаттаар.

КИНО

СЕНТЯБРЬ 27-ДЕ

«НАЙЫРАЛ»: Кино чымдызы 9.30, **«Кежээки вариант»** 11.20, 13.10, 15.00, 16.50, 18.40, 21.00 шактарда.

«ПИОНЕР»: **«Кайгамчыктыг Василиса»** 9.30, 12.30, **«Командионың уруу»** 11.00, 14.00, **«Шык чечектери»** 13.30, 17.20, 19.10, 21.00 шактарда.

СЕНТЯБРЬ 28-ГЕ

«НАЙЫРАЛ»: **«Монгунмөгеч хөлдер»** 9.30, 11.20, 13.10, 15.00, 16.50, 18.40, 21.00 шактарда.

«ВОСТОК»: **«Коргар-дыр мен»** 14.40, 17.10, 19.50 шактарда.

«ПИОНЕР»: **«Оон кээрии күзээр мен»** 9.30, 11.00, 14.00, 15.30, **«Кежээки вариант»** 17.00, 21.05 шактарда. **«Оон кээрии күзээр мен»** 18.50 шактарда

«Шын» солун редакциязынга дуржулгалыг машинавы (бижиг кагар) дарый негеттинип турар.

Чөөн-Хемчик районнуң Бөрү-Тайга оргунак школазының 1971 чылгы төөгүүчулерии октябрь 2-де 12 шакта ол школага болур ужуражыгаже чалап тур.

Редакциянын адреси: Кызыл. Шетинин-Кравченко кудумчузу, бажың № 3. ТЕЛЕФОННАРЫ: Редакторнуң 2-24-63, редакторнуң орнакчыларының 2-35-24, 2-31-75, таныштыралы [illegible] 2-31-46, секретарьяттың 2-23-35, партийжи аймакчыл болгаш совет оргуулар кийистериниң 2-37-13, хөлөглелдээ кийдизиниң 2-31-75, чугаалаа кийдизиниң 2-23-54, «Шын» ажыл-агый кийдизиниң 2-21-47, удаатар кийдизиниң 2-31-75, чагаа кийдизиниң 2-41-27 информация кийдизиниң 2-20-60, корректорларның 2-27-41, бухгалтерияның 2-12-45, солун келбейн бергенда 2-32-75 телефонче долгаар.

Тираж 17866 Чагыг № 2[illegible]

СОЛУН НЕДЕЛЯДА 6 КАТАП УНЕР

Тыва АССР-ниң Министрлер Чөвүлелиниң Ном чыдырер чер, полиграфия болгаш ном садыңның херектериниң талазы-биле эргелелиниң типографиязы (Кызыл. Шетинин болгаш Кравченко кудумчузу, бажың № 1) ТС—[illegible]

Бүгү чурттарның пролетарийлери, каттыжыңаар!

ШЫН

СЭКП Тыва обкомунуң, Тыва АССР-ниң Дээди Совединиң болгаш Министрлер Чөвүлелиниң органы

№ 226 (11724) | 1981 чылдың сентябрь 29, вторник | 1925 чылда үнелевлеттингеи | Өртээ 2 ков.

АЖЫЛДЫҢ АЖЫКТЫЫН, ШЫНАРЫН БЕДИДЕР ДЭЭШ

Машина тудуунуң бүдүрүлгелериниң болгаш каттыжымышкыннарының коллективтери СЭКП-ниң XXVI съездиниң шиитпирлерин амыдыралга боттандырбышаан, ажылдың ажыктыын болгаш шынарын улам-на бедидер дээш социалистиг чарыштыг халбартып, чаа-чаа тиилелгелерни чедип ап турар. Машина тудуунуң бүдүрүлгелериниң база каттыжымышкыннарының хөй коллективтери үнелиг чүгүлә өгелөшкиннерни кылган. Чижээ, КамАЗ-та мурнакчы бригадаларның инициативазын өзүтээр автоматтыг шугумнарның төлевилел күүзүн хуусаа бетинде ажыглалга бүрүп киирер база ол шугумнарны бедик бүдүрүкчүлүг ажылдазыр дээш шимчээшкин халбарган.

Полиграфия машиналарын бүдүрер Ленинград заводунуң коллективи база үнелиг инициативаны илерейлээн: бригадаларын үткүштүр планнарынга үнелеп алыр, заводтуң үткүштүр планын чогаадып кылырының чаа системазын салдаалаан. Бүдүрүлге коллективтериниң үткүштүр планнарын чогаадып кылырының ол системазы бүгү курлавырларны илереди тыварынга, долуту-биле ажыглаарынга чүгүлә ужур-дузалыг болган.

«Кызыл пролетарий» деп Москвадың ставок тудуунуң бүдүрүлге каттыжымышкынының бедик шынарлыг продукциязы бүгү чуртка алдаржыын сураглаан. Ол улуг коллективтиң бүдүрген продукциязының дөрттүн үш кезиинге күрүмнең бедик шынар демдээ тыпсыл турар. А. Горбачев, Дмитриев, Н. Ильчев, Ф. Осташевский, В. Кирей шкаф бүдүрүлге мурнакчылары коллективтиң бедик хүндүткелин чедип алган болгаш бүгү ажылчыннар оларга дүрүм өзүтаар чоргаарлаарын турар. Оларның кижи бүрүзү ам 1982 чылдың сентябрьның үлүүнге киириштир ажылдап турар.

Иштики курлавырларны дээп тывар, бүрүн ажылдаар, бүдүрүлгениң ажыктыын бедидер, ажылдың шынарын инжидер дээш патриоттуг чаагай шимчээшкин машина тудуунуң бүдүрүлге коллективтериниле улам халбарган.

(СЭТА).

Пропагандист хүнү

ТОДАРГАЙ ЧУГААЛАШКАН

Республиканың районнарында, хоорайларында пропагандист хүннери, слёттары эртип турар. Олар партия комитеттериниң секретарьлары-биле ужуражып, боттарының арга-дружулгазын солчуп, чаа өөредилге чылынга белеткелдиң дугайын чугаалажып турар болган чугаалашкан.

ТУРАН. Бии-Хем районнуң партия, комсомол чырыдышкынының болгаш экономиктиг өөредилгениң пропагандистериниң слёдуу эртикен. Ону СЭКП райкомунуң ийги секретары А. А. Салчак ажыткан. Районнуң улус ажыл-агыйының планнарының күүселдезинин база пропагандистерниң соруглаларының дугайында илеткелди райкүүсномуун дарзазы М. К. Дамбай кылган.

«СЭКП-ниң XXVI съездизиниң шиитпирлериниле дүүштүр партия өөредилгезин улам ынай сайгарыңайжыдар дугайында» партия Төп Комитединиң докталдың күүседир талазы-биле районнуң партия организациязының соруглазы болгаш эртикен өөредилге чылының түнелеринде партия райкомунуң пропаганда болгаш агитация кылдызының эргелекчилиниң оралакчызы З. П. Дамдын чыылганнарга чугаалап бергеп.

Бирги кичээлдерге политшколалар, теоретиктиг семинарлар «Партияның күжү — чоя-биле чакпас эвилде. Чоянуң күжү — партия-биле чактыс эвилде, ооң удуртулгазында» деп теманы өөренир. Ону кажаар эрттиреринге турас-кааттыг лекцияны СЭКП обкомунуң Политиктиг чырыдышкын бажыңының консультантызы А. Д. Ооржак номчаан. «Коммунист — партияның политиктиг дайынчызы» деп лекцияны партия райкомунуң инструктору А. А. Максимов номчаан. Партия өөредилгезиниң кичээлдеринге техниктиг херекселдерни канчаар ажыглаарының талазы-биле тайылбырны СЭКП райкомунуң инструктору Г. В. Доржу кылып, слёттуң киржикчилеринге ажыктыг сүмелеерни бергеп.

Хөй чылдарда үре-түнелдиг ажылдаан 14 пропагандистиң хүндүлел бижиктерин, турас-кааттыг белектерни тывыскан. Оларның арасында районнуң амыдырал хандырылга бүдүрүлгеге эртелеликте Н. А. Беспалов, районнуң харылзаа белдириңде Ю. А. Гилев; «Хадың» совхозта Л. Н. Дупов. Өөк ортумак школазында Д. В. Мартый-сол бар.

Туранның төөгү-революстуг музейин слёттуң киржикчилери көргеп.

Пропагандист хүннери Чадаанага, Самагалдайга, Мугур-Аксыга, Ак-Довуракка, Хову-Аксыга, Хандагайтыга болуп эрткен. Анаа пропагандистер эрткен өөредилге чылының түнелиин үндүрүп, чаа өөредилге чылында соруглаларны тодаргай чугаалашкан.

Кызыл районнуң «Тиилелге» совхозунуң чеге ажылдыгдары дүжүт ажаалдазын дүрген доозар, бар-ла савазының мал чеминге бүрүнү-биле белеткеп алыр болгаш келир чылдың чаагай дүжүдүге база бир чугула чүүл — ангыс ындырылгазын шалыпкын чорудар дээш бүтү күштү неенкээ, кызымаккай ажылдап турарлар. Сентябрь 28-ке чедир 6 мүн гектар черниң дүжүдүн ажаан, 2372 тонна тараазы шаңда ургаан. Оң ышкаш 1000 тонна савазының ажаан, шелден үндүр сөөрткеш, сүт-бараан фермазының чанында экижеп, саразаттаан.

ЧУРУКТА: Тыва АССР-ниң Дээди Совединиң депутады Михаил Салчак дүжүт ажаалдазында мурнакчы чоланачыларының бирээзи болуп ажылдап турар.

В. КАРА-САЛДЫН фотозу.

УЛАМ ШАПКЫНЧЫДАР

Район төвүнден каш-наш арт ажылдыр, тайга ээзи Хендерге, Холчук ол мичаар сооктуң баштайгы медээлери — хырал дүжүп, дүнеки үелерде чер доңуп эгелээн. «Ыыш ажы аксында келгеш ол, шаг-үеним золчегзир эргилдеп бисти маңаар авес. Кыштаглазашкын ажылын улам шапкынчыдары чугула апарганы ол-дур» — деп, хөөчүн малчыннар апыяк хойжуларны чагып, боттары ыыш-ажылчы үелерни коргузуп турарлар.

Бо хүннерде мал чемин белеткээр сигенин чазыын турлаларже сөөртүп чедирер ажыл Жданов аттыг совхозтуң хойжу бригадаларында, сүт-бараан фермазында уламчылаашаан. Мал чеминиң белеткелчилерн 892 тонна сонгажы, 229 тонна будуң-бүрүнү белеткеп алган.

Үүрмек септелге кылыр, бажаалдарының ханаарын, серилерни чыылгаар, ыштынң өрөөлерин эде кызыл бажыңарның ыштын шеверлээр, чугайлаар кыштаглар эвээш эвес. Ынчангаш сентелге чорудар түдүгжү эвээнү тургускан. Тудуткуларның ажылын бедик мергежилдиг бижаачы Бурбүзээн Түлүш удуртуп турар. Улуг соок дүшкүжеге чедир кыштагларның сентелгезин экп шынарлыг кылдыр, доозар дээш ажыл-ыш улам халбарган.

А. МОНГУШ.

Улуг-Хем району.

ЭКИ БЕЛЕТКЕНГЕН

Бады-Суур Доңгак төрүүр чүс хойга онаалтыр 101 хураганны өстүргеш, бир баш хой санындан-на 2,4 килограмм дүштү кыргып алган. Агаар-бойдүзү калыг Өвүрге ол дээрге багай эвес күш-ажылчы коргузуг. Хойжу келир кышка хынамчалыг кылдыр белеткеген. 20 тонна сиген белеткеп алыр социалистиг хүлээлгезин ол ажыр күүседип, 21 тонна сигенин кыштаа Куу-Дагда чедирип алган.

Кежээ болгаш соруктуг ышчы чайгы үеде хозоп семиртикен. Хойжу Согуна-Тайганың сериин болгаш чаагай оъдунга мал-маганын кадарып-каракпас турган.

— Ажыл-иште онзагай чүүл-дәа чок, чедишкин чүгле карак-нышкы ажылдап тургустунар чүве-ле болгай. Чылдың дөрт эргилдезинин үезинде одаларны чөп ажыглаары чугула боор-дур. Ылаңгыя кыжын мал оттаар черни айларга хуваап ап кедим. Хой солдаашкынының үезинде аал чоогунуң одарын, чеснең үеде хураганнар оттаар черни баш удур көрүп алыр кижи мен. Шөлдү мал-маганга саза бастырбаска эки. Мал чемнин чөп болган хумагалыг ажыглаш, кыжын ажылдап-ла турар болза, ажыл-ишче үретүлнел тургустунар — деп, Бады-Суур Доңгак чугаалап олурар.

Хойжунуң өөнүн херээжең эзим Монгуш Долбай малдың чаа төлүн ажаарынга мергежилин бедик.

Н. ДАМДЫН.

«Торгалыг» совхоз.

КҮҮСЕДИР ЧООКШУЛААН

«О. Шыпаа» совхозтуң ажыл-ишчилери мал чемнин белеткээр талазы-биле организастыг ажылдап турар. Мал чеминиң белеткелгинин шалыпчы айларының дүүзүнүнде ажыл-агыйның ишчилери социалистиг чарышка удаараа тиилеп, малынчыларның одуруун эзлеп келгеп. Совхозтуң девискээриниң хол кыдынын, шыналарның чайгаар үнгеп сигенин чазыын чедип, олаңчы мурнакчы дуржулгазының өгелөзүнде үлегер-чижек кылдыр чүгүлә сиңгенин ап болуруп?

Бригаданың ажыгүннери кажыг чаңгыны дээш, чаңгыны хөйү дээш бир демнеш ажылдап турар. Оларда ажыл шаты үзер, ооалдаар ниженер чок. Бир эвес кайы-бирээзи чаңгыг чылдагаан-биле ажылга чалбайн болган болза, оон ажылчылар стичогу эп турбас. Оңу ышкаш солуг турар. Шехтин чоогунда мяш дилер пилорама бар. Дилгг материалдарны-биле оларны пилорама тандырып турар.

Моон мурнунда дилдүүр чүүлдерни хол-биле чуулап, дажыглап турган болза, ам оны бүрүн механизастаан. Ында дээр ажылдарны автоматчыткан механизмнер-биле башкарып турар. Ол ажылды чиигедип, улуг идиг болуп, чедишкинниг ажылдаарыңа дузалап турар.

Чазанар шехте хей дериглерекселдер бар болганындан чаңгыг болгаш хирээлә ур болбайн овааланы бээр. Оңу хол-биле аштап-арыглаарынга ийе-үш кижи дектээмел чарлыгып турган. Ам оңу элекпе кижу-биле ажылдаар механизм аштап-арыглап каапкаар. Ол база-ла күш-ажылдың будурукчулуун бедидеринге чүгүлә ролдуг ойнап турар.

Бо демнеш бригаданың он бымаичыларының ийнаи коммунист, ийнзи комсомолчу аныяктар. Коммунист Борбак-оол Ховаалыг аныяктарның хоочун дагдыныкчызы. Оон арга-дружулгазының ачызынга аныяктар Мактар Монгуш, Валерий Монгуш олар мурнакчыларның одуруунда киргеп.

Олар шуптуг ажылды ийнги дем-биле кылып турар. Бо ажынчыларның мергежилл бедик, ажылынга харылзалалыцыдан кайы-кашаын-даа солуп, станокка ажылдап болурлар. Шынгаш хөй чаңгыны дээш, чаңгыны хөйү дээш ажылдап турар бо бригадага ажыл-ыш будуңгур.

К. МОНГУШ.

БЕРИМЧЕЗИ БЕДИК

Будуң-Терек суурнуң чурттакчылары Аймырлыгның сүттаттыг шелиг картофель тараан. Чурттакчы чон картофельлыг ажаалдазын шыпарлыг чорутканыпдан, дүжүдү эвбек болган. Өрете бүрүү ажаан алышкынга чаңгыс доминг киргикеч. Салбор баштаар черн оларга бир автомашинаны, күзөлтүг трактерну бижыглаан турган.

Будуң-терекчилер мурнуку чылдарда мыңды чазгал дүжүт ап карбаан. Чер биле сүтну чөптүт ажыглаашкынга ажыктыг, оон бирээзи бедик болганы ол. Картофельнин сывын болгеш, малчын кыштагга сөөртүп чедиргеп.

Ш. ДЕВЕК.

Улуг-Хем район.

КНО-НУҢ КОЛ АССАМБЛЕЯЗЫНЫҢ СЕССИЯЗЫНДА

НЬЮ-ЙОРК. (СЭТА-ның корр.). Кижи төрээлгениниң кырында даргелеп дайын кыжаныышкынын чайладыр, идроолуг эндеро чеңгеглениишкиннерин кызыгаарлаар талазы-биле тодаргай базымнарны кылыр, делегейде дүшүүрүүр чоруктуң одаларын өөрүүр — улустарның бо күзел-сорчу Каттышкан Нациларлар Организациязының Бөл Ассамблеязының XXXVI сессиязында шиитп-политиктиг санал-өөдарының үезинде илергейлеттингеп. Тайбының болгаш кадыг ажылдажылганын идеяларын балыктаарынче, идроолуг халаптың кыжаныышкынын уезуткаарынче утланган совет саналдарны сессиянын киржикчилери бедиңиле үнелеп турар.

Тайбының камгалаары социалистиг дем каттыштырылганының чурттарының даштыкы политиказының дээш соруглазы болуп турар дээп, Герман Демократтыг Республиканың даштыкы харылзаалар министри О. Фишер бодуунуң чугаазынга демдеглээн. Идроолуг чеңгеглиг хамыкты мүрнай моон сөңгээр ажыглаар күүзүнелер болгаш идроолуг ажылдакчыларны кижи төрээлгезиниң удур эң-не аар кем-бүрүзүүр үүлгедигин кызганы ол болур ийик дээп чаралаар декларацияны үүлдээ алыр дугайында Совет Эвилелиниң киирген саналы ол дугайын тодаргай чөрөнүлеп турар. Кандыг-даа хевирлиг био-чеңгеглиг космос делегейниң тургузарын корудаар дугайында чөрөөни чарар дугайында совет саналды ГДР-ниң даштыкы харылзаалар министри база деткээн. Делегей байдалын экижиглериниң, дайынны болгудбаанның аргаларын дилеп тывар соруглабиле КНО-нуң Айыыл чон чорук Чөвүлелиниң кежиигүнүвери күүзүнелерин дээш удуртукчуларының киржилгезин-биле Айыыл чок чорук Чөвүлелиниң түскай түүлүн чыладырары дээш ГДР-ниң турүүн турарын ол чугаалаан.

Бээ-чеңсектерни эдерер бүдүүн, моонпеп түрлүг ыыш-ажылдың кедергей улуг айыылдыг Нигерияның даштыкы харылзаалар федералыг министри Ишая Ауду айыткан. «Кызыгаарлаттывгаш» идроолуг дээш дээр стратегияны ол шынцыы бүрүү шаңнап. Шынаг доктрина бүгү кижи төрээлгезиниң кедергей халаптыг уржуктарлыг болур ийик дээп, ол демдеглээн.

КНО-нуң ажылдап кылган планның кандыг-даа чаартылгалар болгаш немелдээр ёскээ — ол-да ёзугаар Намибияны хостап, анаа хамаарышпас чорукту тыпсырып Нигерияның делегей турарын министр айыткан. Намибияда ак коштуг эвээш санныг кижилерге «конституциялыг» артык эргелерни тандырарын, тодаргайлаарга, ол чүрттүн айтырыын намбан улустуң киржилгеаи чокка шиитпирлерин АКШ, болгаш барыын талазы ёскө-даа күүзүнелер оралдажып турар.

Пашиит-оонуң Африкага, ылаңгыя Анголага хамаарыштыр амгы утланышкыгының дугайында Нигерияның министри чугаалавышаан, мынча деп медеглээн: Африканың гандыг-даа чүрттүнга дашты-кыдаа албаннар дээп, оралдажышкынарны шыңгыы буруу ышаап, шүүт ёзугаавейн турар бис. Мүрнүү Африкада расизни бөө-чүүрүм агрессия үүгедигиерни үргүлүүлеп турар үеде Африканың кавыдаа күүзүвеш шериг болгаш ёскө-даа дээлэмчыны бодуунуң бүрүн эргеазын хамгалаарынга кайыыл-даа алыр долу эрредиг болуп турар.

Намибияның айтырыы хамыктың мүрнүнда колониализмни үзүткаарының айтырыы болуп турар дээп, Үзелавның даштыкы харылзаалар талазы-биле күүзүнелер министри Нгуйо Овини медеглээн. Ооң айтырыын капиталистиг күүзүнелерни стратегиялыга коору — ол дээрге, Мүрнүү-Африка Республиканың расистериин Намибияны дүрүм чок ёзу-биле эжелеп алган турарын база ооң чонга-га удур совет-ялаг ыыт-ажылчыларының эргелин үүлдедиргеп ёзугаарлыг ыыт-ажылын үүлдедиргеп турарын ол болур ийик деп.

Паравльдин агрессиялыг болгаш эжелеп чоруун дотпп турар ижилер чонуун эргелерните болгаш телептиг чоруунга дүүшпес эң-не дерзин теориялыг деткээн ол болур ийик деп, Практиктиг заштыкы хөрээлер министри Саадун Хаммади чугаалаан. Амгы үениң эң-не чаа болгаш дерзин бөө-чеңсектериң Израильдиң дайынызырак чагырыкчыларынга АКШ-тың бергеп турарын ол айтыскан. 1948 чылдан 1977 чылга чедир үениң дургузунда Американың Каттыышкан Штаттары Израильге 25 миллиард 600 миллион доллар ыыт-ажылын түлүүр ёзугаар дуза-ламчыны берген болуп турар. Ол хире кедергей хөй түлүк америк дуза-ламчының ол-ла мүрүүзү шериг чагыгдалынга киргеп. Израильге америк шериг болгаш ёскө-даа дуза-ламчы — Тель-Авивтиң араб улустарга удур дерзин үүлдедиргеринге АКШ-тың дерт киржилгезиниң тодаргай хөрээзи-дир.

КНО-нуң Көл Ассамблеязының сессиязында ыыт-политиктиг чугаалажылышкынар чугуулдеп турар.

В. ВАСИЛЕП.
Е. МЕЩЕС.
А. СИДОРУК.

Кышка белеткел

ДОКТААМАЛ КЫШТАГЛАРЫ ЧОК

(«Шын» болгаш «Ленинчи орук» солуннарның каттышкан рейдизи)

Карл Маркс аттыг совхозтуң ажыл-ишчилери 1981—82 чылдың мал кыштаглазашкынынга чогуур үеминде болгаш шынарлыг белеткенир талазы-биле Эрзин районунуң ведомстволарының республиканың бүгү малчыннарынга кыйгырыын боттарының хуралдарынга танышкан, чугаалашкаш, ону деткип, кыштаглазашкынга бөөн удур эки белеткенирнин хүлээнгепнер.

Совхоз төрүүр 100 малга оналаштыр 70 бызаанны. 70 авай, хураганны камгалап алган. Ол дээрге районнуң ажыл-агыйларының деннелибиле алырга, куду төрүүтүүр-дүр. Ооң кадында эртикен сес айларның ыштынде совхозтан мыйыстыг 50 бода мал, 757 хой, ошкү ямзы-бүрү чылдагааннардан олуп хоорай. Мал ажылының түскай көрөмнүктерниң, планнар малчыннарның ынчалаш ажылынга ээ-харымсалга чогулган, малдың чемгерилгезин, ажаалдаамы чогуур кижилерге албаннылган ол болган.

Совхоз бо ямдың 1450 тонна сигенниң, 100 тонна будуң-бүрүнү белеткээр, 400 тонна сонгажы, 1670 тонна силосту салыр планныг. Ам сиген белеткээринге планның 28,3, силостуун 50 хуу, будуң-бүрүнүн ажыр күүседип алган.

Күскү чаашкынныр соонда Бөлүктеде ышталып ооң үезин Совхозтуң специалистериниң саналын турары-биле алырга, ында ямдың 300 тонна мал чемнин белеткеп ап болур арга бар. Ынчалза-даа ында чаңгыс-ла комбайн, ийи трактор требли, чаңгыс пресс ажылдап турар. Күш-ажылды организастаанда оңнаар, үүлө эртеп ажылче орай үнүп, неңээ эрте чаңнып турар. Белеткеттингеп мал чемнин сөөртүр транспорт чедишпейн турар.

Совхозтуң мыйыстыг бода малын дөрт, хой, ошкүнү 34 коданга кыштагладыры көрдүүлеп. Ынчалзажок кыштагларынга ам бо хүннерде чаңгыс-ла белеп эвес. Чамдыктарында кажаа, бажыңнар септеттинмээн, өлеп болдунмаан. Кажаалар ышта коптартывааан. Мал ажылының түскай көрөмнүктерниң, планнар малчыннарның ынчалаш ажылынга ээ-харымсалга чогулган, малдың чемгерилгезин, ажаалдаамы чогуур кижилерге албаннылган ол болган.

Совхозтуң хойжу ишн бригадазында беш кудук бар. Оларга база-ла капитал септелге керек. Хараганныг-Ховуда, Комбужак деп черлерде кудуктарның моторлары чогундан ажылдавас.

Чай кандаашкынныг болган-дээ болза чамдык кыштагларның девискээринде оътчыларның ажылдаарынга таарымчалыг байдалдарны турбаан, оларның ажылдаадер түскай хептери чок. Саазда черинде чунар-деңир, чоттунар аржыыл чок. Уруглар садыг ажылдавас. Кызыгбулунуң септелгезин ылбаан.

Ферманың септелгезинче ам-дээ кирбээн. Кажаалардың чаңнары, сонгалары үрөөнү. Шиек кажаазының шалалары ирээн. Батареялары кыжын донгаш, чара тепкен хевээр. Чурттатга бажыңнары база септеттинмээн. Сүт соодар, ыыгжаар чер чок. Фермаңың гаинтарын байдалы. Ол болгаш ёскө-даа чылдагааннардан совхозтуң күүзүнге сатказ сүдүнүн шынары күзү болуп артыпшаан. Эрткен сес айларда бирги сорттуң сүдү чок болган. Сатказ сүттүн 94,4 хуузу ийги сорттуң, а 6,6 хуузу сорт чок болган.

Сүт саалдазын көдүдедир, продукциязың шынарын экижидер дээш социалистиг чарыштың коллективизе эрегей чыларның ажылдаарынга таарымчалыг байдалдарны турбаан, оларның ажылдаадер түскай хептери чок. Саазда черинде чунар-деңир, чоттунар аржыыл чок. Уруглар садыг ажылдавас. Кызыгбулунуң септелгезин ылбаан.

Ферманың септелгезинче ам-дээ кирбээн. Кажаалардың чаңнары, сонгалары үрөөнү. Шиек кажаазының шалалары ирээн. Батареялары кыжын донгаш, чара тепкен хевээр. Чурттатга бажыңнары база септеттинмээн. Сүт соодар, ыыгжаар чер чок. Фермаңың гаинтарын байдалы. Ол болгаш ёскө-даа чылдагааннардан совхозтуң күүзүнге сатказ сүдүнүн шынары күзү болуп артыпшаан. Эрткен сес айларда бирги сорттуң сүдү чок болган. Сатказ сүттүн 94,4 хуузу ийги сорттуң, а 6,6 хуузу сорт чок болган.

Сүт саалдазын көдүдедир, продукциязың шынарын экижидер дээш социалистиг чарыштың коллективизе эрегей сигенин үнгеп чүгээр. Ынчалзажок, Харагаанныг-Ховуда, Комбужакта кыштагларның мал одарларын совхозтуң хой чилгыын оттаан, сагыг базын чүгээр хомудаачыг.

Совхозтуң Бызыл-Чираа сүт-бараан фермазында байдал база дүвүреңнигг. Саазч

Партшйски ИНФОРМАЦИЯ

СЭКП РАЙКОМУНУҢ ПЛЕНУМУ

Чоокта чаа СЭКП Овур райкомунуң VI пленуму болуп өртеди. Ниитиниң малынга бодуң болган чүлүктүг чемиреш бөлүмнүң бүдүрери ковуедээр талазы-биле СЭКП обкомунуң III пленумунуң шиитпирлеринге дүүштүр райкомуң партия, совет болгаш ажыл-агый организациялэриниң дугайында айтырыгны ацаа чугаалашкан.

Бо айтырыгның талазы-биле өлетпелди СЭКП райкомунуң бирги секретары Ч. Х. Ооржак киатан. Районнуң совхозтарында мал чемиреш бөлүктүг талазы-биле ажыл-херектиң ханнаар түргүстуунганының дугайында өлетпелчи болган сөөлү бергеннер тодаргай докладтаан, ков кичээнгейни политиндиректтиимнээ айтырыгларже, моон соңгаарты сорулгаларже уламдырган.

Бо айтырыгның талазы-биле пленум чогуур докладты хүлээп алган.

Пленум организастыг айтырытны чугаалаашкан, СЭКП райкомунуң секретарының хүлээлгезинден С. Л. Бөлүүнүң доктаал. СЭКП райкомунуң секретарынга болгаш бюро кезигүүнүң мүнүнда ол райкомнуң пропаганда болгаш агитация киадынының эргелекчизинге ажыылдан турган Х. Э. Монгушту соңгаан.

КОММУНИСТЕРНИҢ БЕДИК ИДЕПКЕЙИ-БИЛЕ

Республиканың оске бүгү черлеринде мынаан, Барлыг-Хемниг партия болуктериниң отчёт-соңгуулалыг хуралдары организастыг, бедик дециелге, коммунистерниң идепкейлиг кирежилгеи-биле эртивээн. Ниитиин-биле 19 партболуктуң шидиг хуралдарга коммунистерниң 94-тен хей хүтүү киришкен болгаш хей-хейү саналдарны бергилээн.

«Хемчик» совхозтуң Бөгүлээк сүт-бараан фермазында партболуктуң хуралыңа шыда 8 коммунистер бүрүн олурушкан болгаш олар шупту санаа-оналдарны бергилээн. Ол ышкаш «Барлык» совхозтуң Бижиктиг-Хаяда болгаш районнуң оске-даа подпартколуктеринде цех парторганизацияларның отчёт-соңгуудалыг хуралдарынга чоруттунган ажылдың ханы анализин кылып, принципиалдыг шүгүмчүлелдиң болгаш бот-шүгүмчүлелдиң байдалынга эртикилээн.

Коммунистер ол хуралдарга отчёттуг үеде киадынган бүгү ажылдың түнелдерни болуп-тогуруу-биле үнелеппишаан. СЭКП-ниң XXVI съездиниң шиитпирлеринге дүүштүр моон соңгаар чорудар ажылдарже кол кичээнгейни салганнар. Ыланган ажылдың ажыттыын бедидиринден база шыпаруы ажыыдиринге, социалистиг чарыштыг калбак пенгелерни дээштиг киадыр организастаарынга, партийжи организастыг, шиитиин база идеологтуг, политика-кижизидилгелиг ажылды күштелдиринге айтырыгларже отчёт-соңгуулалыг хуралдарның кичээнгейниң төвүнге тургустуугуулаан болгаш моон соңгаргы сорулгаларны тодаратказ.

ТӨЛЕПТИГЛЕРНИ ПАРТИЯГА

Эң төлептиг ажыл-шинчилерни чаңгыстаа шилип ап туралаш партийжи хүрээлениң немеп, өстүрөөр талазы-биле ажылды СССР-ниң 50 чыл аттыг совхозта партком сөөлгү чылдарда күштелдиргеп. Соонгу беш чылда партизга база СЭКП кежигүнүнге кандидат киадыр совхозтуң парторганизациязы 32 кижини хүлээп алган. Оларның 75 хуузу ажылчынар, език хирези недээ ажыл-агый талазы-биле кол иергежилдиң кижилер.

«Партизга хүлээп алыпкаанның болгаш СЭКП кежигүнүнге кандидат шиитпирлериниң талазы-биле Кирпизинниң партия организациязының ажылының дугайында» СЭКП ТК-ның докладтаал күүседиринге холбаштыр бо партком чамдык ажылдарны чорудуп келгенин үеокта чаа СЭКП Таңды райкомунуң бюрозунга демдеглээн. Партком болгаш партия эге организациялары ажыык коммунистерни кижизидер талазы-биле ажылды күштелдиргеп. Олар шупту партийжи даалгалыг. СЭКП Уставының негелдеелерин каттаар күүседип турарының дугайында оларның отчёттарын ап турар.

Бо чугула ажыл-херекке холбаштыр бо парткомнуң ажылында эки талалар бар-даа болза, четпестер ам-даа хей деңгээлге район бюрозунга демдеглээн. Ыланган СЭКП-ге хүлээп алдынганнарның арасында малчынарның саны аажок, комсомолду дамчыштыр оларны хүлээп алыр ажылды кошкак чорутказ. Ол ышкаш бо чугула айтырыга холбаштыр специалистер оргузунда ажыл база четпес.

Хойжу бригадада, Кара-Булуң сүт-бараан фермазында, совхозтуң эргелеп аппарадында бригада партия же организациялары партийжи хүрээлениң немеп өстүрөөрниге кошкак кичээнгей салып турар. Айыттынган четпестерни шилиишки чайладып, партизга хүлээп алыышкының болгаш аныяк коммунистерни кижизидериниң айтырыгларын СЭКП-ниң XXVI съездиниң негелдериниде эдүүштүр тургузарыне совхозта парткомнуң болгаш бригада парторганизацияларының кичээнгейни СЭКП райкомунуң бюрозу үглендыртаан.

ДЭЭШТИИН, АЖЫКТЫЫН БЕДИДЕР

Идеология кадрларын шилип алыр болгаш кижизидер талазы-биле «Кара-Хаак» совхозтуң парткомунуң ажылының дугайында айтырыгны СЭКП Кызыл райкомунуң бюрозунга чугаалашкан. СЭКП-ниң XXVI съездиниң болгаш «Идеологтуг, политика-кижизидилгелиг ажылды улам улнай кижизидериниң дугайында» СЭКП ТК-ның докладының бо айтырыгга холбаштыр айтыышкыннарын боттандырар талазы-биле партком чамдык ажылдарны чорутканын ацаа демдеглээн. Партия эге организацияларында 31 агитаторлары, политинформаторларны хаара туткан агитколлективтер ажылдап турар.

«Билиг ниитилел организациязының 10 лекторлары артеп чылдан бээр 61 лекцияны номчаан. Дуржулгалыг лекторлар А. С. Маадыров, В. Х. Сагды болгаш өскелер-даа бо чугула ажыл-херекке идепкейлиг кирежип, утка-шынарлыг, амыдырал-биле сыгыт холбашкан лекцияларны номчуп турар.

Ыанчалза-даа бо айтырыгга холбаштыр парткомнуң ажылында шыгыы четпестерни бирога демдеглээн. Идеологтуг, политика-кижизидилгелиг ажылды партком, партия эге организацияларга тодаргай эвес, кампаниязы хевирлиг кылдыр чорудуп турар. Агитаторларның шынар-составын кижизидериге кичээнгей кошкак, оларда коммунистер езугаа. Куш-ажылчы коллективтер идей-кижизидилгелиг ажылдың кол черге кыдыр тургустунмаан.

Код четпес чүүл чоруттунуп турар политиктиг ажылдың деңгээлин, ажыктыы чаныс Ажыл-агыйның планныг даалгаларын күүседип партия организацияжызы идеологтуг ажыл-биле хандырып шыдаваан. Совхоз бо чылдың 9 айларында күрүнеге эът сеспер планның чүгле 48, суттүүн 80 хуу, сиген белеткээр планның 20-ле хуу күүсеткен. Куш-ажылдың болгаш хей-ниитиниң чүүлүнүң үргэр фактылар ам-даа бар. Демдеглээттинген четпестерни дарый чайладырын, идеологтуг кадрлар-биле ажылды чогуур деңгээле тургузуп турган, чон ортузунга политиктиг, идей-кижизидилгелиг ажылдың деңгээлин, ажыктыын улам бедидерин парткомдан райком бюрозу үглендыртаан.

ТӨЛЕВИЛЕЛ-СМЕТА ХЕРЭЭНИҢ ШЫНАРЫН ЭКИЖИДЕР

Кызылга Политчырыдылышкын бажыңында төлевилел организацияларының ажыл-дажчыларының республиканың төлевилел-смета херээнин байдалының болгаш оны экижидериниң хемчегларының дугайында кленгилерниң Тыва АССР-ниң Күртүдүг комитединиң даргазы Б. Д. Байыр-оол киатан. Тудугларны ейшаанда төлевилел документацияазы-биле таныпкаары, төлевилелдиң шынары амгы үениң негелделериниң дүүшкени тудуг айтырыгларын чедиишкининг шиитпирлеринге улуг салдарлыг дээрзин оо айтыкан. Капитал тудугну улам сайыртыкчайыдарынга болгаш ацаа төлевилел ажылдарының улуг үжүр-дүрелиин барымдаалаашкынаа. СЭКП Төп Комитединиң болгаш ССРЭ-ниң Министрлер Чөвүлелиниң «Төлевилел-смета херээн улам ылнай экижилериниң хемчегларының дугайында» докладаазын хүлээп алган.

Төлевилелди ажылдап кылырынга хей үе-шаг вегететтер, төлевилел-смета документацияларының хемчээли улуг, күрүкайгаарал органнары-биле болгаш чагыкты организациялар-биле төлевилелдерни хей кагат сайгарып көөру вегеттиниң туразы докладаа демдеглеттинген. Ыанчангаш ук докладаа төлевилел-смета херээнде четпестерни эдерипкен талазы-биле тодаргай хемчегларны айткан. Чижээ, төлевилелдерни ажылдап кылырының хүүсаавын кызырар, ажыдың шынарын болгаш төлевилелдерниң күш-ажылының будүрүкчүлүүн бедидер сорулгабиле төлевилел ажылдарының автоматнзастаарының комплекстиг программазын ажылдап кылырын ССРЭ-ниң Күртүдүг комитединге, Күрлаанга, эвилелдеешкен министерстволарга болгаш ведомстволарга ук докладаа дааскан.

Ажыылдан кылдыгган төлевилел-смета документацияны тудугга ажыглаттынмаан болза, ону план чүрүмүн хажыткаңы болгаш ажыл-агыйжы эвес чорук кылдыр көөр деп докладаа демдеглээнинге өлетпелчи чугаалаан.

Партия, чазактың шиитпирлерин амыдыралга боттандырар дээш республиканың төлевилел организацияларының тодаргай ажылдарын кол киргүзүтпедер талазы-биле төлевилел-смета документацияларының хемчегларын төлевилелдиң ажылдан кылып тур

Хөй уругларлыг келерни «Иениң алдары» орденнер болгаш «Иениң медалы» медальдар-биле шаңнаар дугайында

Тыва АССР-ниң Дээди Совединиң Президиумунуң Чарлыы

ССРЭ-ниң Дээди Совединиң Президиумунуң өөрүмзезинден шаңналары болза:

КЫЗЫЛ ХООРАЙДАН

Чедиг уругну божаан болгаш киржилтикен иези «Иениң алдары» орденниң III чергези-биле

Чудурук Карымдаевна Күжүгет — тууйбу заводунуң ажылчыны.

Алды уругну божаан болгаш киржилтикен иези «Иениң медалы» медальдың I чергези-биле

Чечек Салчаковна Комбу — түкеайжыткан чагыг-дар бюросунуң ажылчыны.

Беш уругну божаан болгаш киржилтикен иелерни «Иениң медалы» медальдың II чергези-биле

Елена Ивановна Голубева — «Монгулек» гостиницаның ажылчыны.

Галина Владимировна Короткова — № 2 ясли-садтың киржилдикчизи.

Людмила Александровна Салчак — Күрүстээ киспекциязының телекеңнери.

Зоя Георгиевна Юрченко — респотребсоюзтуң ан өстүрер аалга алгыйынуң ажылчыны.

БАРЫЫН-ХЕМЧИК РАЙОНДАН

Тоо уругну божаан болгаш киржилтикен иези «Иениң алдары» орденниң I чергези-биле

Сесинмаа Сюрюновна Хомушку — «Хемчик» совхозтуң ажылчыны.

Сее уругну божаан болгаш киржилтикен иези «Иениң алдары» орденниң II чергези-биле

Анайбан Шикшовна Хомушку — «Хемчик» совхозтуң ажылчыны.

Чедиг уругну божаан болгаш киржилтикен иези «Иениң алдары» орденниң III чергези-биле

Бичии Хертековна Арапчаа — райпо садыгжызы.

Алды уругну божаан болгаш киржилтикен иези «Иениң медалы» медальдың I чергези-биле

Байа Сарыгаровна Ооржак — «Тыва даг-дүгү» — комбинаттың арыглаа фабриказында дериглелер машинизи.

Беш уругну божаан болгаш киржилтикен иелерни «Иениң медалы» медальдың II чергези-биле

Кара-кыс Контаевна Бичеп — «Барлыг» совхозтуң ажылчыны.

Сереңмаа Моктушовна Куужар — «Тыва даг-дүгү» комбинаттың арыглаа фабриказында дериглелер машинизи.

КЫЗЫЛ РАЙОНДАН

Сее уругну божаан болгаш киржилтикен иени «Иениң алдары» орденниң II чергези-биле

Долуна Чинмитовна Ондар — «Тиилелге» совхозтуң ажылчыны.

Чедиг уругну божаан болгаш киржилтикен иени «Иениң алдары» орденниң III чергези-биле

Августа Ивановна Самарокова — Черби суурда ег-бүле эмзи.

Алды уругну божаан болгаш киржилтикен иелерни «Иениң медалы» медальдың I чергези-биле

Зинаида Шулуевна Баадыр — «Тере-Хөл» совхозтуң ажылчыны.

Сүлет Салчаковна Ооржак — Күр-чер ортуман школазының техажылчыны.

Моягуш Шира-Дорлаевна Чигжит — «Тере-Хөл» совхозтуң ажылчыны.

Седип Ивановна Чигжит — «Тере-Хөл» совхозтуң ажылчыны.

БИЙ-ХЕМ РАЙОНДАН

Чедиг уругну божаан болгаш киржилтикен иелерни «Иениң алдары» орденниң III чергези-биле

Зоя Павловна Букреева — «Ыныл тараачыны» совхозтуң ажылчыны.

Барвара Маадыевна Чульдум — «Ыныл тараачыны» совхозтуң ажылчыны.

Беш уругну божаан болгаш киржилтикен иени «Иениң медалы» медальдың II чергези-биле

Зинаида Хөвалыевна Шыырап — «Ийек» совхозтуң ажылчыны.

ТЕС-ХЕМ РАЙОНДАН

Чедиг уругну божаан болгаш киржилтикен иени «Иениң алдары» орденниң III чергези-биле

Күнзеңмаа Кара-ооловна Шойдак — райсан киллиниң техажылчыны.

Беш уругну божаан болгаш киржилтикен иени «Иениң медалы» медальдың II чергези-биле

Өдүспаа Чамбуевна Ооржак — район эмнелгезиниң санитарказы.

ЭРЗИН РАЙОНДАН

Чедиг уругну божаан болгаш киржилтикен иени «Иениң алдары» орденниң III чергези-биле

Ишкин-Хорлуу Эренчиновна Комбу — Нарын ортуман школазының техажылчыны.

Беш уругну божаан болгаш киржилтикен иелерни «Иениң медалы» медальдың II чергези-биле

Ношпу Боожеевна Дандыгай — райпоюуң техажылчыны.

Адыя Бампатоевна Напит — «Нарын» совхозтуң ажылчыны.

ТЫВА АССР-НИҢ ДЭЭДИ СОВЕДИНИҢ ПРЕЗИДИУМУНУҢ ДАРГАЗЫ М. МЕНДУМЕ.

ТЫВА АССР-НИҢ ДЭЭДИ СОВЕДИНИҢ ПРЕЗИДИУМУНУҢ СЕКРЕТАРЬ Н. БОЙДУ.

Кызыл хоорай, 1981 чылдың сентябрь 16.

БӨМБҮРЗЕКТИҢ СУДАЛЫ

СЭТА болгаш ПМА: КЫСКА ДЫҢНАДЫГЛАР, ТАЙЫЛБЫРЛАР

СОЦИАЛИЗМ ЧУРТТАРЫНДА

«МОНОФАС» КААСТАП ТУРАР

ПРАГА. Рузине аэродромундан ырак эвесте ийи бажыңы Праганың хей чурттанчылары болгаш Чехословакияның шаңналыышкынының солчулдары соңуургал-биле көрүп турар. «Монофас» деп будумелдиг — бажыңны тараа шиичә киирген онаар даштыкы хевирге оларның оюн соңуургалын болдурган. Улут павель-биле бажың тудуунга ажыглаар кыдыр ооң шугкетуунуң чурттуң специалистери тургускан.

Бажыңнарның даштыкы хевирин өөрүп кылырын Праганың тудуучулары хей чыдарының дургузунда орааларынга пландап турган. «Монофас» дээр өөрүп материалды бүгү талалыг шеңнеп иерген. Ол материал 2) чылдарның дургузунда бишүүн чараш шыңарын чедирбейн пинчилеп-шиңдеп бадыткаан. Ооң чараш оюун, бажыг шыңарын кандыг-даа ооң болгаш изиг суларадыр шилээс болган. Тудугуңуң чугула материалдарының биринге — «монофастыг» будумнең деспетутер комиссиязы бедип-биле тургускан.

Праганың хей квартал-дарында бажыңнарны оон-биле шаңналаарын хөрөйлээ талелдиг черинге ажылдаачылар ам планнап турар. «Монофастың» тывылганы база тутуга ажыглап өскүшкүн — тудут материалдарын бүгүзүн Чехословакиялың специалистериниң улуг шинчилел ажылдарының түңнели-дир.

УР УЗУКТЕЛИИШКИНИҢ СӨӨЛҮНДЕ

ПНОМПЕНЬ. Камбучияга удур АКШ-тың империалистиг агрессиязының болган Иениң саттынган Пол Поттуң дерзин дургузуурунуң түңнелиниң ур узуктелиишкинниң (мелодия) камбучиялыг ыяш шиитпирлээр институдунга кичээлдер база катап өттүлүп.

Институттуң катап бүрүн тургустунгаш «роллеринге» кийи чүс ажыг камбучия студентилер өөрүнүн киргикеп. Техниктиг ол дээди өөредилге черн алдан чыдарның ортаүеинде Пномпеньге тургустунган Шинчалаачы институттуң башкыны Пол Поттуң дерзин эрге-чагырганының үезинде барын бүрүн үрегдеп, ооң дериг-керекселерин уулкаан болган чаңкымаын Кыдатка аппарган.

Институттуң бажының ыяш хуусаада катап тургузар талазы-биле бисне улут дузалы чедирген совет спецналистерге чүректин ханыышпаан өөрүн четтирлээнинден илерге-йдеп турар бис деп, Камбучия Улус Республиканың удуг өөредилге министри Пен Навут СЭТА-ның корреспондентиже-биле беседазынга медегээн. Чаа дээди өөредилге черни катап ажыктаны — туруттуң материал-техниктиг бүдештелээр дутаинда Камбучияның хөгжүмүнүң удуртулгазында партизаның болган чазаа-ның катаа салдыышкынының тодаргай херечиг-дир. Инститтуту катап тургускан ажылдакчыларының ажалдарын салгакчылары өөренип турар.

СОВЕТ ЧАҢГЫЛАРЫ КҮҮСЕДИП ТУРАР

БЕРЛИН. Совет Эвилелиниң чаңгыларын Герман Демократтыг Республикада Штральзундиниң ирөбей тудуучулар чеминиишкининг күүседин турар. Оларның будургени чаа трактелерниң башкарылга шеверлелерин амыр үеде чорудуп эгелээн. Балык тудар болган болбаазыралдың кылыр амгы үеже дериг-керекселерв, далайларга чоруурунуң варын тегиишкен чылдың кыйы-даа үезинде балык тудар ажылды соксаал чокка чорудар аргазы бээр.

Пиемарда М. Тезея аттыг судно тудуунуң верфизиниң коллективи совет чаңгыбаатаар «Кристалда» деп чаа судновуу база будурген. 10 муң тонна чүүлү дожуктаар күүдалдың эгезээни Пол Поттуң болган ооң чаңчалдарының улуттаанын улус өөредилгезинии системазының катап тургузарынга чугула үе-чада болган.

Эге болган ортуман өөредилгезинии школалары бистиң чуртувуста ам ажыктан туруп дээ, министр чугаалаан. Нам-пучиялың барын бүгү аймак салгакчылары өөренип турар.

ВИНОГРАД ДУЖУДУНУҢ АЖААЛДАЗЫ

СОФИЯ. Болгарияның виноград шөлдеринде чаа дужуттуң материал ажаалдазы эгелээн. Чуртуң виноградының дарлының мурнунда бо чылын харыысалгалыг соруулга турун турар — олар 1,3 миллион тонна виноградты чыглыр. Судновуу турумчуур базазы — Владивосток.

ГДР-ниң судно тудуунун легчүүдээн дүрген темнилик болуп турар. Эртикен беш чылда экономиканың ол адырының продукциязының көмчөзин 20 хуу оскен. Делегейниң соңгу далайларында ажыглаар четкаар судноларны ГДР-ниң пассажирлер аргыткыр-ар тейлээдиг-дир. Ооң пароходтарны ГДР-ниң корабль тудуучулары бүдүрүп турар. 450 муң ажыг тонна шинти чүк сөөртүр күүдүүр 60 ажыг чаа судноларны түлеп эртикен чылын бедин олар ажыктаапа киирлеп.

ВИНОГРАД ДУЖУДУНУҢ АЖААЛДАЗЫ

СОФИЯ. Болгарияның виноград шөлдеринде чаа дужуттуң материал ажаалдазы эгелээн. Чуртуң виноградының дарлының мурнунда бо чылын харыысалгалыг соруулга турун турар — олар 1,3 миллион тонна виноградты чыглыр. Судновуу турумчуур базазы — Владивосток.

ГДР-ниң судно тудуунун легчүүдээн дүрген темнилик болуп турар. Эртикен беш чылда экономиканың ол адырының продукциязының көмчөзин 20 хуу оскен. Делегейниң соңгу далайларында ажыглаар четкаар судноларны ГДР-ниң корабль тудуучулары бүдүрүп турар. 450 муң ажыг тонна шинти чүк сөөртүр күүдүүр 60 ажыг чаа судноларны түлеп эртикен чылын бедин олар ажыктаапа киирлеп.

Виноградты өстүрөөр болган ооң дүжүдүн ажаал алыры — Болгарияның кодаа ажыл-агыйының чанчыл болган чугула адыры-дыр. Виноград — кодаа ажыл-агыйының бүтү продукциязының 8 хуузу болуп турар. Үлетпүр технологиязын виноград ажыл-агыйының соңгу үеде налбаа-биле ажыктаан эгелээн. Бүгү будуруге чорудулгаларын бүрүн механизастаан. Ооң ачызында чүгле чаңгыс кооператор бедик 10 гектарлың дужудун өстүрүп, ажаал ап турар.

Эртемден селекционерлер виноград өстүрериниң боттуг үүгүн ирткен. Чүгле соңгу чылдарда бедин-биле виноградтың 40 ажыг чаа сорттарын өстүрген. Ол сорттарның хей шуруузун далгеш конкурстарынга бедин-биле үзеэн.

Ажыг-дүүмээ сотиалистиг чуртталганың виноград ажаак чыларының кадыы ажыглажыктагы соңгуу чылдарда улам калбаргаш. Совет Болгаш болгар виноградчылар сырый холбалыг ажылдаан турар. Болгария Улус Республикалың эртемденнериниң чогаалының виноград дужудун ажаар чаа хемчээлдиг СЭТА-ның виноград шөлдериже чоокта чаа чедишкинниг шенеп иерген.

(СЭТА).

ОНКОЛОГ СПЕЦИАЛИСТЕРНИҢ СОВЕТ-АМЕРИК ЧӨВҮЛЕЛ ХУРАЛЫ

ВАШИНГТОН. (СЭТА) Онкология специалистериниң чыл бүрү бүдүр совет-америк алдыы хөрөлдө хуралы мында дорт-дулган. Онкологияның талаларынга ажыл-ажыктаачылар кадбартырының болгаш сайгарлаачыларының дугайында протоколга талалар ат салган.

АКШ-тың национал онкология институдунуң директорунуң дузалаачызы Дж. Саундерс совет онкологтар-биле ужуражышкын кончуг-продуктулуг болгаш чүректин хамыынган болган ага. СЭТА-ның корреспондентинге чугаалаан. Бистин бодалывыс-биле алырга, аңаа дыка улуг түңнелдер чедип алдынган. Профилактиканың болгаш эмнелгениниң чөнү-бүрү талаларынга харылаалаарывысты кадбартырып болгаш шинчилелдериниң сан-медээлерин соңгуруп арбыдаарын дугуржип алдывыс. Эртем шинчилелдериниң ол түгүлө углануышкынарынга соңгуу чылдарда ССРЭ-ге дыка улуг чедишкинниг чедип алдынган. мынчаигаш бистиң кадыы ажылажылгалыстыг уламчылаары америк онкологтарга аяалд эвес ажыктыг бээр. Ону чедип алырынга перспективалар ийи кылдыр санаар мен деп, Дж. Саундерс түңнелиниг чугаалаан.

Найырлачы болган ажылкерекчи байзалга эртикен амгы чөвүлел хуралдың үезинде калганчы чаңгалалының талазынга кадыы ажылажылга дугайында 1972 чылдың майда ат салдынган совет-америк догуружулганың үезинден бээр бүгү эртеен үеник дургузунда бистиң кадыы чорутаан ажылажыстың түңнелдерини уламчылаарывус деп, совет делегациязының удуртукчузу.

АКШ-тың национал онкология институдунуң директорунуң дузалаачызы Дж. Саундерс совет онкологтар-биле ужуражышкын кончуг-продуктулуг болгаш чүректин хамыынган болган ага. СЭТА-ның корреспондентинге чугаалаан. Бистин бодалывыс-биле алырга, аңаа дыка улуг түңнелдер чедип алдынган. Профилактиканың болгаш эмнелгениниң чөнү-бүрү талаларынга харылаалаарывысты кадбартырып болгаш шинчилелдериниң сан-медээлерин соңгуруп арбыдаарын дугуржип алдывыс. Эртем шинчилелдериниң ол түгүлө углануышкынарынга соңгуу чылдарда ССРЭ-ге дыка улуг чедишкинниг чедип алдынган. мынчаигаш бистиң кадыы ажылажылгалыстыг уламчылаары америк онкологтарга аяалд эвес ажыктыг бээр. Ону чедип алырынга перспективалар ийи кылдыр санаар мен деп, Дж. Саундерс түңнелиниг чугаалаан.

Найырлачы болган ажылкерекчи байзалга эртикен амгы чөвүлел хуралдың үезинде калганчы чаңгалалының талазынга кадыы ажылажылга дугайында 1972 чылдың майда ат салдынган совет-америк догуружулганың үезинден бээр бүгү эртеен үеник дургузунда бистиң кадыы чорутаан ажылажыстың түңнелдерини уламчылаарывус деп, совет делегациязының удуртукчузу.

ТАЙБЫҢЧЕ УГЛАНЫЫШКЫННЫ ДЕТКИП ТУРАР

Делегейниң дениилелиг кижилерге ССРЭ-ниң тайбың күүдезиниң политиктиг-даа чыдыышкынын бүрүн деткиир. СЭКП-ниң XXVI съездизинге эш Л. И. Брежневтиң колдуунга 60 чылдарга Тайбың программазын иижи-биле чүүлдээдүүн турар. Ол программа болза, АКШ-тың болгаш НАТО-ның талазы-биле ооң эвилелчилериниң конфронтациязже болгаш боочеңектү эдерер будурелгиже мээ-медереел чок чүтүлүүнге удур кара-чангыс шын орук болур.

СОФИЯ. БКП ТК-ның Чигээшки секретары, БУТ-ның Төрээн Чөвүлелиниң Дарганы Тодор Живков болгаш Иемен социалистиг партияның ТК-ның-ың Чеңээлиг секретары, ХЭДР-ниң Улустуң Дээди Чөвүлелиниң президиумунуң Даргазы болгаш премьер-министри Али Насер Мухаммед чүректин ханыышкыдыг найыралыг байлыкта үргеп тургускан-ының Шупчилдеп ырей чүрттарга удур түүк-соңгал чок агрессиязын үзүгелдеп-ининиң ыдыктыг аңгыларын ыяшка ыдырлаш-ының кудагайлыг болуп келгенин демдеглээн.

Америк империализмниң бурунуг-биле парламзаан делегей байдалынче шыңгыыр аянныкчел салып турарын онаар илереткен.

Бүгү-ниитиниң тайбыңга ойлыдыг ниеттериниг чоп-оомга дозу хемчээлде будуруп үдуртсин эгелээр дугайында АКШ-тың чазааның шинтиниин ужуражышкынчыл кирииччилерге шинтикпес бүрүү шаңналнар.

Ол ышкаш олар хамаарышпас африка күрүнелерге империалистиг күштериниң шериг коммунистериниң ол брошюразында чугаалаан турар.

БАРЫЫН БЕРЛИН. Европага тайбың-дыы быжыглаарының суургазында дүүштүр Совет Эвилелиниң выдлыы чаа санаалдарының оның чугулазында Барыын Берлинниң Социалистиг чаңгыс-аай партиязының дергээнның ораалкымы Д. Аренс «Партийге» газетада будуруп чугаазинде демдеглээн. Совет санаалдарның үндезини болуу-ле кижилерге айыыл чок чорукту хандыраары болуруп ол бижээн.

ТОКИО. СЭКП-ниң XXVI съездизинге удурлаа алдыгаан, 80 чыгыдыр Тайбың программазы ССРЭ-ниң дашты политиктиг-даа тайбың сорулгалыының дугайын дерелиг-ден турары Иосиянын Социалистиг аңмактар дангазының (ЭСАД) дергээнның ораалкымы Р. Оноси СЭТА-ның корреспондентинге чугаалаан. СЭКП ТК-ның Чигээшки секретары, ССРЭ-ниң Дээди Совединиң Президиумунуң Даргазы Л. И. Брежневтиң совет коммунистер чыыжынга ыыланы чаа медээлиг санаалы тайбыңны камгалап, быжыглаарынче уламгаан.

Делегейде дүшкүүрлүг чорукту улам нүүтелдирер дээш америк администрациязының ажыы-биле ыыгып турар чыгыдуунуң үезинде делегей айтырыгларын Вашингтонда кыйыш турары ышкаш, кыйыштыгның медегелдерининг болгаш бөө-тевээ-биле оон, у тегергей чугаалажылгаларынга аргазы-биле шинтирлээринге белеңнип Совет Эвилелиниң ыдыктыг аңгы Р. Оноси айтыкап, ССРЭ-ниң ыыдыг турумчу эң бедик үнелешкинин алыр улугуруг деп, ол сөөлээн демдеглээн.

(СЭТА).

У. ПАЛЬМЕНИҢ ЧУГААЗЫ

СТОКГОЛЬМ. (СЭТА). Швецияның Социал-демократтыг аажылчыл партиязының дургазы У. Пальме Европаның Соңгу чүгүнге ядро чок зонаны тургузары чугула дээш база катап чугаалаан.

Швецияның телевидениязының бирги шугуму-биле «Дезеңг» программазынга чүге чугаалаан, ол Соңгу чүк чурттарын ядролуг чепсек чок районга ыыдыр чарнаар черүн Швецияның аймак чок чорууның эрте-ажыктарынга долуу-биле дүүжүп турарын демдеглээн. Ынчаар болза, Европа дээрге соңгу неделе-де дүүжүүрүг чоруукту ношкадырынга болгаш ниитей ядролуг дайзынның ыыгтыгын болдурунун аймакчы зоналаре-дирингге ядро болур ышкы. Тайбың дээш, ядролуг бөөчеңээш аңдеро будурериниг удур, Европаның соңгу талазын ядролуг чепсек чок зона болдурер дээш демдеглээн күштелдирериниг соңгу чүк чурттарының политиктиг аажылдакчыларын болгаш хей-ниитээн У. Пальме кыйгырган.

ШСДАП-ның дергээзи ара-талазынче нейтронныг чепсектиг ажыглавышкаан, «ажыглаарлаттыгаан» ядролуг дайзының ыыгтыгын болдурер дээш демдеглээн. Ынчаар болза, ядролуг чепсек чок зона болдурер дээш демдеглээн күштелдирериниг соңгу чүк чурттарының политиктиг аажылдакчыларын болгаш хей-ниитээн У. Пальме кыйгырган.

ШСДАП-ның дергээзи ара-талазынче нейтронныг чепсектиг ажыглавышкаан, «ажыглаарлаттыгаан» ядролуг дайзының ыыгтыгын болдурер дээш демдеглээн. Ынчаар болза, ядролуг чепсек чок зона болдурер дээш демдеглээн күштелдирериниг соңгу чүк чурттарының политиктиг аажылдакчыларын болгаш хей-ниитээн У. Пальме кыйгырган.

СУДЗУКИНИҢ МЕДЕГЛЕЕЛИ

ТОКИО. (СЭТА). Япон премьер-министр А. Судзуки бирмын-герман «Штерн» журналдың айтырыгларынга харыылаан. «Япония бодунуң девискээринге америк нейтронныг чепсектиг туругзарывыс чөпшээрешпес» деп медеглээн. «Япония — америк атомныг бомбалаашкынга таварышкан каре чангыс чурт болгай Ынчангаш бир эвес Каттынмакан Штаттар Японияга нейтронныг бомбаларны туругзарын дегеп недир, бистер кандыг-даа байдалда аңаа чөпшээрешпес бис» — деп, япон чазактың баштыңы чугаалаан.

Ооң мурнунда Японияның даштыңы дерептер министри С. Сонода база-да парламентке чүве чугаалаан, Шракны Чөөн чүүке америк нейтронныг бомбаны туругзарынга удурланыш, Ак баазынның ыыдыг базымы ол девискээрде дүшкүүрлүг чорукту улам ыыгтыгырадыр ийик дээрин демдеглээн.

БУРУУ ШАПКАН

БОГОДА. (СЭТА) Колумбиның Компартиязының ТК-ның Чигээшки секретары Хильберто Вийера конгресске чүве чугаалаан турган. коммунистерге болгаш демократтыг өске-даа күштерге удур ол чуртта кадыг-дошкун истеңгүүшүнүнерни бүрүүдаткан.

Бо чылдың чүгле январьдан сентябрь аайынга чедир бежен политиктиг чылдагааннар-биле 1 063 кижини түүп хорудаан, 242 кижини арактаалыг ханинектээшкинге таварыштырган, 142 кижи өлүрткен, а 43 кижи — «шайнаар-даа барганы билдинмес» деп, ол чугаалаан.

Ыыдыг земчеглерни «томаартылга кылыры ол чүве» деп чылдагааннар турар-дыр деп, коллучбе коммунистерниң үдуртукчузу демдеглээн. Херек кырында алыр болза, күрүне артыдазының кылырынга тоорымчалыг байдалды тургузар дээш реакциялыг шериг баштыңнары ону ажыглап турар.

ЧААГАЙ КОЖА-ХЕЛБЭЭ ЧОРУКТУҢ БЫЖЫГ ҮНДЕЗИНИНГЕ

Совет-финляид харылаалар — шайыралдың болгаш чаагай үре-түңнелдиг кадыг ажылдажылганың тодаргай чижээ-дир. Найырал, кадыг ажылдажылга болгаш бот-боттарынга дузалажылга дугайында 1948 чылда ССРЭ-ниң болгаш Финляидияның аразынга чарган керээ ол шайыралдың болгаш кадыг ажылдажылганың быжыг үндезини болуп турар. Финляидияның күрүне хамаарышпас чоруун үзүүлээн көөр дугайында 1917 чылдың декабрьда В. И. Ленинниң ат салган декредиинде тодаргайлаан шайыралче утланышкын болгаш тайбың кожа-хелбээ догуунаарының принциптери кирген.

Ийи чурттуң аразында харылаалаарыны Л. И. Брежнев СЭКП-ниң XXVI съездизинге бедик-биле үнелеп. «Совет-финляид харылаалар шайыралдың болгаш чаагай кожа-хелбээ чорукту быжыг үндезинге кадбарып турар. Европаның аймак чок чорууп [illegible] Финляидияның болгаш президент Кекконенниң бодунуң салымышкынын бедик-биле үнелеп турар бис. Экономиктиг харылаалаарывыс багай эвес сайымнап, улут үлетпүр объ-ектилериниң түүлүү дем-биле чедишкинниг чорудуп турарынга сеткилиивис хавыышкынныг болуп турар» деп, Л. И. Брежнев чугаалаан.

Совет Эвилели — Финляидия-биле кол садыглажыкчы чурт. 1951 чылдан бээр ССРЭ-ниң болгаш Финляидияның аразынга барааң саарылгазы үзүн хуусаалыг беш чыл дүржүлгаларын ёзугаар боттанып, планныг совет экономиказының өрө-ажыктарынга дүжүүп, Финляидияның ажыл-ишкә бадыткырынга ажыктыг болуп турар.

Совет Эвилели-биле экономиктиг налбак кадыг ажылдажылганың түңнелиниде Финляидия соңгуу чылдарда бодунуң экономиказының техжүүдезинниң темпилерин Европаның өске чурттарындан дүрген болдурар аргазы чедип алганын Финляидияның күш-ажыл министри П. Каяпоя демдеглээн. Ийи чурттарның аразынга хей талалыг болгаш чаагай кожа-хелбээ харылаалаарының ачызында Финляидия эвилелиниң [illegible] хандырарын база чедип алган. Чижээ, металл болбаазыралдың кылыр болгаш судно тудуунуң үлетпүринде ажыл чок чорук амгы үеде кызырылганын министр чугаалаан.

Финляидия — Совет Эвилелиниң үзүн хуусаа дургузулганы кылганы Европаның эң баштайгы чурту болуп турар. 1990 чылга чедир хуусаадынын чурттарның аразынга сатпа [illegible] болгаш артем-техниктиг кадыг ажылдажылганың үзүн хуусаалыг программазынга СЭКП ТК-ның Чигээшки секретары, ССРЭ-ниң Дээди Совединиң Президиумунуң Даргазы Л. И. Брежнев болгаш Финляидияның президентиже У. Кекконен 1977 чылда ат салган.

Ийи [illegible] удуртукчуларының ужуражышкыннарыны Совет Эвилелиниң болгаш Финляидияның аразынга бүгү талалыг шайыралдыг болгаш чаагай кожа-хелбээ харылаалаарының улут ужурдуралыг болуп турар. Чижээ, үзүн хуусаалыг программаны [illegible] бүрүүдээ 1990 чылга чедир үндезилеп дугаанзыны протоколга Л. И. Брежнев болгаш У. Кекконен 1980 чылдың ноябрьда Москвага ат салган.

Карелия АССР-ниң девис-кээринде Костомукшскийниң дағ байлаш бомбамыдаар комбинаты ажыглаарынга кирлеп ажыктаапаа дүүштүр протоколга база ат салдынган. Костомукшскийниң комбинады — бот-боттарынга ажыктыг совет-финляид кадыг ажылдажылганың [illegible] тодаргай чижээ-дир. Ооң ийиги болгаш үзүүлээн [illegible] дүүштүр дугуржулга бо чылдың августа Хельсинкиге чедип алдыган. Ол дугуржулга — ССРЭ-ниң болгаш Финляидияның аразында он улут дугуржулганың бирээзи болуп турар дээ, «Хельсинкиниң заключительный акт» солуп бижээн.

Судноолар тудуу ССРЭ-ниң болгаш Финляидияның аразынга экономиктиг харылаалаарының чугула кезии болуп турар. Финляидияга будурген судноларның хей нүрүүзүү Совет Эвилели садып ап турар. Чүгле 1980 чылда бээн Финляидияга будурген 26 судноларны Совет Эвилелиниң сатпан.

Совет-финляид садыг-экономиктиг харылаалаарыны кадбартыр херекче-ник чурттарның демир-оруктары ойнап келген болгаш ойнап-даа турар. ССРЭ-дең машиналарны болгаш дериг-керекселерни, [illegible] Финляидияга чедирип турар. Финляидиядан — саазынны, [illegible], ымыра үлетпүрүүн продукциязын болгаш өске-даа бараанларны Совет Эвилелиниг экелип турар.

ССРЭ-ниң болгаш Финляидияның күрүне баштыңнары Л. И. Брежневтиң болгаш У. Кекконенниң 1980 чылдың ноябрьда Москвага ат салган [illegible] — Хельсинкиниң Түңнел актының негелдемелерин амыдыралга боттандырып турарының тодаргай барымдаалыр-дыр деп, Финляидияның даштыкы садыг министри Э. Пеккола СЭТА-ның корреспондентиже-биле беседазынга чугаалаан. Делегей байдалын [illegible] [illegible] кадыг ажылдажылганың [illegible] харылаалаарын калбартырып үргүлчүлеп турар-дээ, министр онзагай демдеглээн.

В. ЛЕСКИНЕН, СЭТА-ның корр.

ГЕРМАНИЯНЫҢ ФЕДЕРАТИВТИГ РЕСПУБЛИКАЗЫ. Бо чуруктү Дортмундуң хушаңнал биржазынга тырттырган. Ажыл чок эр болгаш херээжен кижилериниң иеридээ сыңмарлажып, ажыл маңаа, сураглаттынып ораарын ыыңа көргүскен. Шак-на ыыңгы байзалды Германияның Федеративтиг РеспубликазыНың хүш-ажыл газазы биле өске-даа биржаларындан база каруп болур. Ындыг чоруу капиталдың өске-даа чурттарында база базым саңында тавармыр.

СЭТА-ның фотохрониказы.

ИНЫН 4-ку арын ● 1981 ч. ● сентябрь 29

Бөгүн—Дайын хоочуннарының совет комитедин тургусканындан бээр 25 чылы

ЧЕР КЫРЫНГА ТАЙБЫҢ ДЭЭШ

АКШ-тың болгаш Англияның империалистерниң буруузу-биле «соок дайын» ээспүн, делегейге дайын кыжаныышкынының кара булуттары дириелип келген 1956 чылдың сентябрь 29-та дайынның совет хоочуннары бодунуң тургузуктуу конференциязының тыныш болгаш организациялык тургускан. Ол организацияның кол соруглазы — тайбың дээш демисел. Кадыг-дөшкүн тулгуулуулуунарның түннелинде чедип алдынган тайбының намгалаар, термөязролуг дайынны болдурбаа дээш бүгү-ле чүүлдерни кылырын дайынның совет хоочуннары Ада-чурттуң Улуг дайынынга өлген 20 миллион аштерниң, боттарының ажылөлүп өскүнген хөй миллион иелерниң, өскүстерниң, боттарының уругларының болгаш өскүлерниң өмүнээзинден дакпыраглап медеглээнивер.

Оон-биле чергелештир, аныяктарның маадырлыг, патриотуг кижизидилгезинниң, СЭКП-ниң, совет улустуң болгаш оон Чеңсектиг Күштериниң маадырлыг, революстуг, дайынчы болгаш күш-ажылчы чаагай чакчылдарын аныяктарга дамчыдар, империализмниң агрессивтиг күштериниң өнмээнишкиннеринге хамаарыштыр серемчилелдиң бедиеринче совет аныяк салгачыларны эвилелдээр талазы-биле ажылга киржилгени идепкейжидер чугула соруглуг болуп турар.

Дайынның совет хоочуннарының организациязының уставын конференция хүлээп алган болгаш оон улуртукчу органын — Дайын хоочуннарының совет комитедин сонгаан. Алдаржаан совет полноводчу, Совет Эвилелиниң Маршалы А. М. Васильевский комитеттиң баштайгы даргазынга сонгуткан. Совет Эвилелиниң Маадыры А. П. Маресьев — комитеттиң харыысалгалыг секретары болган.

Оон бээр ам 25 чылдар арткан. Ынчаарга тайбың дээш, чавырлыышкынны ханыладыр дээш демисел комитеттиң кол соруглазы болуп турар. Ол соруглаларга дүшүүр делегейниң бүгү чурттарының дайын хоочуннарының националдыг болгаш делегей организацияларының-биле харылзаларын комитет налбартып, бижиглап турар.

Делегейниң янзы-бүрү шуулганнарыпта болгаш ужуражыышкыннарынга чурттуң хөй-ниитиинге комитет төлевилевишаан, дайын хоочуннарының тайбың дээш демиселге чаңгыс эвин бижиглаар. АКШ-тың дайынзырак өскүлериниң делегей федерациязының (ФИДЕ-ниң) ажылынче оныа кичээнгейин Дайын хоочуннарының совет комитеди утландырып, делегейниң ол организациязының кежигүнү болуп турар. Ол организация — тайбың дээш, неофашизмге болгаш неованизмге удур шиитпиргел демисежин турар эң-не авторитеттиг болгаш дайынчы организация-дыр.

Чепсегленишкиннериниң эндере бүдүрериге удур, боотчелеекти болгаш чепсегленүүчү күштерни хызырар база чепсегленишкиннерни дүжүттер дээш демиселче делегейниң хөй-ниитиинге эвилелдээри Дайын хоочуннарының совет комитединиң ажыл-чорудулгазында эң чугула айтырыгларның бирээзи болуп турар.

Тайбың дээш демиселге удур хемчеглерниң иштинден дайын хоочуннарының Римге болган ийи ужуражыышкынларын демдеглээр бодаан мен. Тайбының болгаш улустарның айыыл чок чоруунуң хереэ идегелдиг намгалал-биле хандыртынган турарынга дайын хоочуннары ханы сонуургалдыг.

Социалистиг Ада-чурттуң тургузуп база намгалавышаан, бистиң салгалдың кижилериниң таварышканы бергелер дайын сөөлүнде өзүп келген аныяктарның улүгүне онаашпаан болгай. Хоочун салгалдың кижилериниң эртикен ажы демиселиниң кадыг-дошкун школазын олар база эртпээн. Ынчангаш күш-ажылга ынак, ажыдап билир болгаш Төрөөн чурттуң намгалаарынга

Совет Эвилелиниң ийи дакпыр Маадыры, Дайын хоочуннарының совет комитединиң дартазы П. И. БАТОВ.

бөдүктериниң баштааны империализмниң агрессия күштериниң аныядыг политиказынга удур демиселди күштелдирер дээш идепкейлиг турүүп келген болгаш турүүп-даа турар.

СЭКП-ниң болгаш Совет чазактың тайбыга ынак политиказын, СЭКП-ниң XXVI съездиниң кедүргени Тайбының программазын дайынның совет хоочуннары ламштыкы организацияларның делегацияллары-биле ужуражыышкыннарының. ССРЭ-ге келген дайын хоочуннарының ужуражылгаларының үезинде могаг-шыларг чокка тайыбырлап турар. Буржуаа пропагандистерниң болгаш Пекинниң гегемонистериниң ыңгылдээшкинин — «совет дайын кыжаныышкыны» дээр чүүлүгүрүүшкүнүн комитет база сойгалап илередип турар.

Удурланыышкын демисечилериниң делегей федерациязының (ФИДЕ-ниң) ажылынче оныа кичээнгейин Дайын хоочуннарының совет комитеди утландырып, делегейниң ол организациязының кежигүнү болуп турар. Ол организация — тайбың дээш, чер кырынга тайбын дээш идепкейлиг күштелдирер дээш идепкейлиг күштелдирер дээш идепкейлиг күштелдирер

Бүгү чүрттарның пролетарийлери, каттыжыңар!

ШЫН

СЭКП Тыва обкомунуң, Тыва АССР-ниң Дээди Совединиң болгаш Министрлер Чөвүлелиниң органы

№ 227 (11725) | 1981 чылдың сентябрь 30, среда | 1925 чылда үнделип эгелээнгеш | Өртем 2 кеп.

ЭШ Л. И. БРЕЖНЕВТИҢ «МОСКВА-ПАРИЖ—1900—1930» ДЕП ДЕЛГЕЛГЕГЕ ЧОРААНЫ

СЭКП ТК-ның Чиргиие секретары, ССРЭ-ниң Дээди Совединиң Президиумунуң Даргазы эш Л. И. Брежнев сентябрь 28-те «Москва — Париж 1900—1930» деп делгелгеге чораан. Курумениң чурулга уран чүүдериниң А. С. Пушкин аттыг музейинде ол делгелге ажыттынган, ажылдан турар. Эш Л. И. Брежнев делгелгениң хүндүлүг аалчыларының дептеринге бижиглеп кылган.

Бо делгеле, ол ышкаш Парижте организастаан шак-ла ыңдыг делгеле болботтарын эки бичии алырда совет болгаш француз улустарга дузалал, Совет Эвалелиниң болгаш Францияның аразында чаңчылчаан найыралды быжыглаарынга дузалдар деп, эш Л. И. Брежнев демдеглээн.

Делгелгени көрүүнүң үезинде эш Л. И. Брежневти СЭКП ТК-ның Политбюро кежигүнүнге кандидат, СЭКП ТК-ның секретары Б. Н. Пономарев, СЭКП ТК-ның секретары М. В. Зимянин, СЭКП ТК-ның Культура киличзининг эргелекчизи В. Ф. Шауро олар үлеп чораан.

(СЭТА).

СЭКП-НИҢ XXVI СЪЕЗДИЗИНИҢ ШИИТПИРЛЕРИН—АМЫДЫРАЛГА!

ХУУСАА БЕТИНДЕ

Улуг-Хем районда «Ак-Туруг» совхозтуң ажыл-ишчилери он бирги беш чылдың башкайгы чылының планныг онаалдаларын хуусаа бетинде күүседир дээш бедик тура-соруктуг ажылдап, социалистиг чарыштыг малчыннар, кадарчылар, механизаторлар аразында калбарткан.

Бо чылдың тос айларының түңнелдери-биле алырга ажыл-агыйда чедишкинниг база бар. Совхозтуң малчыннары күүгенеге зът дужаар социалистиг хүлээлгезин ажыр күүсеткен. Бо чылдың тос айларында күүгенеге 300 тонна зът дужаар хүлээлгезин совхоз 340 тонна ыяыдыр хуусаа бетинде күүсеткен.

Шак ыңдыг чедишкинни чедип алырынга совхозтуң ирт кадарчылары Натпит Дыртый, Дажы-Нава Арапчор, Доржу Монгуш болгаш өскелээ малчыннарның киирген үлүг-хуузу эвээш эвес. Үстүнде адазынывыс малчыннар ирт бүрүзүнден хонукта немелдо деңзи алыр хүлээлгезин доктаамал ажыр күүседип турганнар.

Совхозтуң малчыннары ол чедип алган чедишкинниңге улам хей-аът кирип, чыл планын база хуусаа бетинде күүседир сорулганы боттарының мурнунда салган ажылдап турарлар.

В. ДЕМБИРЕЛ,
совхозтуң зоотехниги.

Дээштиг организастаар

План күүселдезин долузубиде хандырары — кандыгдаа коллективке дүрүм болур. Ынчангаш оң бирги беш чылдың бирги чылының эгезинден бээр бедик будүрүкчүлүг ажылдап турган, план күүселдезин боттандырарынче кол кичээнгейни үгландырдывыс. База бир кол үүүл—будүрүп турар туувубуңуң шыңарыш экижидерин, ооң хемчээлин күрүне стандартынга дүүштүр кылырын чедип алырывыс болуур. Ол ёзугаар ажылдаары-биле печкаларга туувубу салыкчыларының, хөштээр, туувубуну уштур база ерттедир цехтерге коммунистерни, комсомолчуларны тустузувда бижиглаан. Оларның сорулгазы— аныяк ажылчыннар ортузунга политмассалыг ажылдарны чорудуп турган, ажылга озалдап кээр, эрте чапар чоруктарны, ажылга үрей кылыышкыннар болу бээрин болдурбазы болуп турар. Оон-биле чергелештир Кызыл-Мажалыктың туувубу заводунда коммунист А. Иргитке удурткан улусчу контроль болүүнүң постузун тургускан. Олар будүрүлгениң ажыл-чорудулгазынга шынгы контрольду чорудуп турарлар. Чижээ, моон мурнунда туувубуну чажырып чүдүргеш, улуска салыптар таварылгалар ам болбастаан.

Шак ыңдыг хемчегларни ап чорудуп келгенивис түңнелиниде планныг даалгаларывыс күүселдезин доктаамалчын бар чыдар. Туувубу заводу эрткен сес айларның будүрүлге планын 104,9, продукция сайгарарының планын 107,8 хуу күүсеткен.

Цехтер аразында «социалистиг чарышты организастаан бис. Эки түңнелдерни коммунист Юрий Иргитке удурткан печкага туувубу салыкчылары кәргүзүп келгенер. Олар сөлүг түңнел соонда база тиилекчилер болуп үзеннеер. Ол бригадада Елизавета Саал, Анастасия Иргит, Виктор Ооржак, Татьяна Сарыглар, Шайлыг Ооржак болган өскелер-даа шалыпчы ажылдап, чаңгыс эвес удаа шаңнадып, мактадып келгенер. Сергей Сарыгларга удурткан хептээр цехтиң ажылчыннары үстүнде эш-өөрүнден дудак чок ажылдап турарлар.

Бистиң туувубу заводунуң ажылында четпестерни чок деп болбас. Продукция будүрүлгезинде үрей кылыышкыннар шоолуг болбайн-даа турар болза, цехтер аразында чамдык чөрүдээлиг айтырыглар бар болуп келген. Чижээ, печкага туувубу салыкчыларының ажылы саадап, графикти үрей бээрге, бистин, хептекчилерниң ажылывыс туруп алыр.. Ынчалза-даа ыңдыг таварылгаларны болдурбазын, бот-боттарывыстың ажылывыска шаптыктавазын чедип ап келген бис.

Күш-ажылдың сагыга-чурумун үрээр, арагалаар, протул кылыр кижилер-биле демиселди кошкатпайн турар бис.

А. САРЫГЛАР,
Кызыл-Мажалыктың туувубу заводунда партия организациязының секретары.

СӨӨЛГҮ КВАРТАЛДЫҢ БҮДҮҮЗҮНДЕ

Он бирги беш чылдың баштайгы чылы агаар-бойдус талазы-биле таарымча чок болуп турар. Ооң кыжы — соок, чазы — хат-шуургаңныг, чайы — каңдаашкынныг болза-даа, Тес-Хем районнуң ажыл-ишчилери эртиен айларда багай эвес түңнелдерни чедип алган.

Районнуң ажыл-агыйлары күүгенеге дүн дужаар планын 100,3 хуу күүсеткен. Бо көргүзүг эрткен чылдагы деңзедеи 34,2 тонна дүктү хөйнү сатканының түңнелиниде чедип алдынган. План күүселдезинге чоонуң дузалал ажыл-агыйының үлүү база көскү болган дээрзин демдеглээр хөрек. Хуу хойлуг улустап барыкла 20 тонна хире дүк күүгенеге киргеп. Күүгенеге дүк садарының планын күүседир дээш чер-черде партия, совет органнарның, ажыл-агыйдың күүдүрүкчуларының, тускай эртемниглериниң чоруткан ажылының чедишкинниг болганы моон илдең.

Районнуң ажыл-агыйларында чаңгыс-ла «Кызыгаар» совхоз дүн садар планын күүсеткеп. Ол ажыл-агыйдың ам-даа он хире тонна дүктү дужаар ужуруг. Кыргылданы узамдыктырганының, ажылды сууза организастаанының, дүктү чидиргиниг болдурганының уржуу ыңдыг болган. Ылангыя ол совхозтуң № 1 хойлуг бригадазы хоюн чайладыр кыргып келген. А «Тес-Хем» совхоз дүк садар планын 108 хуу күүсеткеп, социалистиг чарыштың тиилекчизи болган.

Бо хүнперде район күүгенеге сүт садар планын база күүседириниң кырында келген. Манза бирги черни Коммунистиг күш-ажылдың Хараал-Тей сүт-бараан фермазы эзелиишаан. Коммунист Ольга Сыраттың удурткан бо коллективи тос айларның планын ай бурунгаар күүсединкеп. Ында аныяктарның дагдыыкчызы, хоочун Ким Ушаңгурдан эгелээш, Тыва АССР-ниң Дээди Совединиң депутады, комсомолчу Оюмаа Баткарга чедир саанчы бүрүзү деңниг ажылдап турар. Оларның коллективи планныг опаалдазын болгаш социалистиг хүлээлгезин октябрь эгезинде күүседир сорулганы салган.

Күүгенеге сүт садар планны күүседирин «Тес-Хем» совхоз саададып турар. Ук совхоз тос айлар планын сентябрьның 16-га чедир 83 хуу күүсеткен. Моон кол чылдагааны — Өртең сүт-бараан фермазында ажылды сула организастап, чамдык үелерде күш-ажылдың сагыга-чурумун хажыдып турар таварылгаларда. Бо четпестерни чайлаткаш, социалистиг чарыштың дээштиг организастаары совхозтуң удурткучуларындан болгаш ферма коллективинден негеттиниң турар.

Тес-хемчилер күүгенеге зът садарының тос айлар планын сентябрьның 16-га чедир 45,5 хуу күүсеткен. Ол дээрге эрткен чылдың деңнелиниге арай-ла четпес. Ынчалзажок семпрткен болгаш күүгенеге дужаларынга белеткеп малдар хөй. Ыңдыг болганда квартал планы ажыр күүсеттинер болгаш чыл планының күүселдезин элээп дөгүүр. Районнуң болгаш ажыл-агыйларның удурткучуларының саналы турарын ёзугаар алырга, күүгенеге зът садарының планы ноябрьның бирге чедир күүсеттинер. Ол дээш туржундаа турар.

К. ЧООДУ.

ЧЫЛДЫЫНГА МАГАДЫЛАЛ

Кызыл хоорайның Кочетов кудумчузунда, төп почтадан ырак эвесте найысылалда бир-ле дугаар тудуп эгелээн тос кәзт бажыңның тудуу ам-даа онзаланып, ылгалыр четпээн.

— Бо тудугну эрткен чылын тудуп эгелээн бис. Ынчалза-даа бистиң бригадавысты өске ажылче шилчиткенивиниң түңнелиниде ол ара соксаан. Июнь айдан эгелеп катап уламчылаан тудар аргалыг болдувус. Ынчангаш ооң дужаар хуусаазы элээп соңгаарлай берген — деп, ында ажылдап турар комплекстиг бригаданың бригадири Михаил Кузьмич Лаптев чугаалаап, уламчылады: — Ук тудугнуң Кызылда тудуп турар дөрт-беш кәзт бажыңларның тудуундан ылгалы чүл дизе, ооң фундаментизин черниң 4,5 метр хаңызынга салгаш, ону чүгле монолит кылдыр куттунганы болур. Чүгле фундаментиге 70 тонна ажыг металлды арматурага хайындырган — деп, бригадир тайылбырлады.

17 кижилиг комплекстиг бригаданы аныяк бригадир М. К. Лаптев удуртуп турар. Олар бажыңның таваан салырын ам доозарынга чоокшулай берген болгаш ол ажылдарны октябрь 15-те дооскан, ооң соонда бажыңның хаңазын тууйбудан салырынче киргиптерлер.

Баштайгы тос кәзт бажың 72 квартиралыг болур. Ооң бедии 30 метр, узун дүрту 50, дооразы 16 метр, ук бажыңга 2 лифт турар болгаш 2 подъездилиг.

М. Лаптевтиң мурнакчы бригадазы тос кәзт бажыңның тудуунда көдүрүүшкүнүт ажылдап турар. Августа бригада тудуг-монтаж ажылдарының планын бүрүн күүсеткен болгаш күш-ажылдың будүрүкчүлүүнүң планын база ажырган. Бо чылын социалистиг чарышка кәш удаа тиилекчи болганынга бригада кежигүннеря улам сорук кирип, ук бажыңны келир чылдың ноябрьда дужаарын хүлээнип турарлар.

Оларда ажыл-ижинге кызымак, эки ажылдап турарлар хөй. Оларга В. Н. Тараканов, П. Л. Веретенников, А. Дутляков, В. Чооду болгаш оон-даа өскелер хамаарныр.

Михаил Кузьмич Лаптевтиң бригадазы Тыва АССР-ниң алдарлыг тудугчузу М. Д. Шиповаленковуң бригадазы-биле чарыштыг. Дуржулгалыг эштеринге алыспайн, чарышка харын-даа мурнап турарынга олар чөртаарлапырлар. Бо хүнперде бригада үшкү кварталдың планныг опаалдаларын чедишкинниг күүседип, сөөлгү квартализ чылдың опаалдаларын күүседиринге магадылалды тургузуп турар.

Чурукта: М. К. Лаптевтиң бригадазының кежигүннери; 9 кәзт бажың тудуунуң чанында ажылдар.

В. КАРА-САЛДЫҢ фотолары.

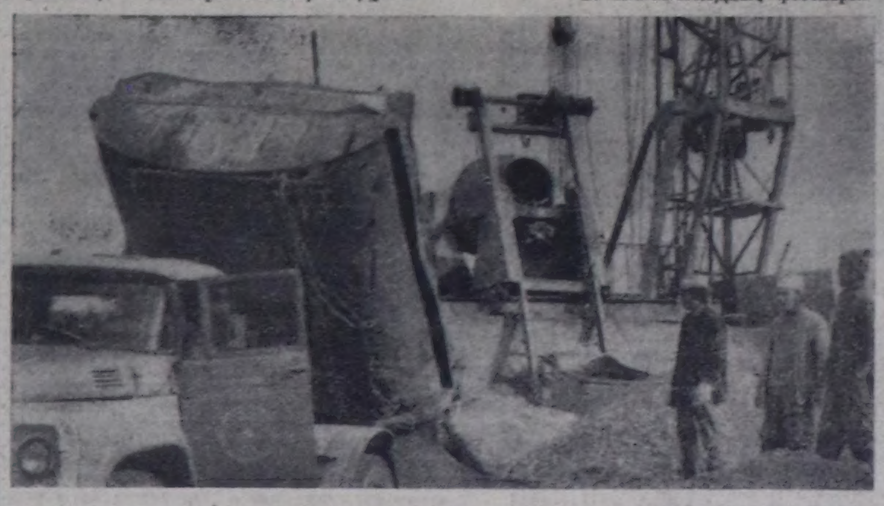

МӨҢГЕ НАЙЫРАЛ

АЛМА-АТА. (СЭТА). Сентябрь 28-те Алма-Атада ажыттынган «Россияның депшилгеш ролю Казахстанның улустарының салым-чолунда» деп темалыг Бүтү-эвилелдиң эртем-теоретиктиг конференциязы Казахстанның Россияга эки тура-биле каттыжып киргенинден бээр ийи чүс бежең чыл болганынга турасказаттынган. Ында ССРЭ-ниң Эртемнер академиязының, акы-дүңма бүтү республикаларның эртем албан черлериниң эртемденнери, партия болгаш совет ажылданчылар киржип турар.

Россияга Казахстанның эки тура-биле каттыжып киргенин казах болгаш орус улустарның күзел-соруунга дүгжүп, оларны чаңгыс салым-чолдуг кылдыр кезээ-мөңгеде каттыштырганын ССРЭ-ниң Эртемнер академиязының Алтайский Республикаларының Эртемнер академиязының ораалакчы президентизи академик П. Н. Федосеев чугаалаан. Хаан чазактың улуска удур политиказы чоруттунуп турада, ол Казахстанның ажылчы массаларының амыдыралының экономиктиг, социал, культурлуг-даа бүтү адырларында бурунгаар депшилгеш кайгамчык улуг рольдуг болган. Оон эң-не ажыктыг түңнелдериниң бирээзи мурнакчы демократтыг орус культурының болгаш ниитилел бодалдарының ол чуртка пептерээни болуур. Казахстанның ажылчы массалары дыка хөй чылдарның ишкинде орус болгаш өске-даа улустар-биле хаанныг крепостниктиг тургузутта болгаш феодалдыг дарлаашкынга удур эрсмаадырлыы-биле демисежип турган.

Казахстанның улустарының салым-хуузунга Россияның депшилгеш ролюн совет үеде эң тодаргайы-биле илереэнин Казахстанның Эртемнер академиязының ораалакчы президентизи Б. А. Тулепбаев болгаш конференциинің өске-даа киржикчилери онаалап демдеглеп турганнар. Чүгле Улуг Октябрь, большевиктер партиязы Казахстанның калбак-делгем девискээрлериниң экономиказы болгаш культураны ёзулуг чечектелдирген, улустуң угаан-бодалы болгаш социал талазы-биле ёзулуг катап тургустунуушкунуң болдурган. Октябрь соонгадагы бүтү үе болза, казах улустуң амыдыралынга СЭКП-ниң девижчи национал политиказының ёзулуг тиилелгелиг боттанышкыны болган. Ниитилел тургузуунуң талазы-биле эртемденнериниң мурнунда интернационалдыг кижизидилгениң, национал харылзааларны сайыраңгайзыдарының айтырыгларын моондаа соңгаар ажылдап, шиитпирээринің сорулгазы бирги чергениң боюн турарын конференциянның киржикчилери демдеглеп турганнар.

Конференциянның ажылынга СЭКП ТК-ның Политбюро кежигүнү, Казахстанның Компартиязының ТК-зының бирги секретары Д. А. Кунаев киржикеп.

ШАКТЫ СОҢГААРЛАДЫ САЛЫР

«ССРЭ-ниң девискээрингe үе саналгазының чурумунуң дугайында» ССРЭ-ниң Министрлер Чөвүлелиниң 1980 чылдың октябрь 24-теги доктаамалынга дүүштүр республиканың бүтү девискээрингe шак согунчугаштарын 1981 чылдың октябрь 1-ниң 0 шакта 1 шак соңгаар кылдыр шилчидер.

(Дүнеки эрткенде ажылдаавайн турар хамаатылар удуур мурнунда шактарын 1 шак соңгаар салып алыр).

КАДЫ АЖЫЛДАЖЫЛГА КАЛБАРБЫШААН

ССРЭ-ниң болгаш ГФР-ниң экономиктиг болгаш эртем-техниктиг кады ажылдажылга талазы-биле комиссиязының X сессиязы ажылын сентябрь 28-те дооскан. ССРЭ-ниң Министрлер Чөвүлелиниң Даргазының орааакчызы Л. А. Костандовтуң даргалаашкыны-биле ол Москвазга болгаш Новосибирскиге болган. Германияның Федеративтиг Республиказының делегациязын экономиканың федералдыг министри О. Г. Ламбсдорф баштап чораан. Федералдыг министрни болгаш ону үдээн кижилерни ССРЭ-ниң Министрлер Чөвүлелиниң Даргазы Н. А. Тихонов хүлээп алган.

Күштүг болуп турар экономиктиг дугуржулгалар болгаш дугуржуп алышкыннар, оон-иштинде 1978 чылдың май 6-ның үр хуусаалыг дугуржулгазы чедишкинниг боттанып турарын болгаш ийи чурттуң аразында экономиктиг кады ажылдажылга улам ханылаанын комиссия айыткан. Ол чорук кайы-даа таланың эрге-ажыктарынга таарышкан садыг-экономиктиг харылзааларны хөгжүдеринге ССРЭ-ниң болгаш ГФР-ниң чазактарының түүкүлүнге дүгжүп турар. СЭКП ТК-ның Чиргиие секретары, ССРЭ-ниң Дээди Совединиң Президиумунуң Даргазы Л. И. Брежневтиң болгаш ГФР-ниң Федералдыг канцлери Г. Шмидтиң 1980 чылда Москвага ужуражышкынының үезинде ол түүкүл илергейлеттинген.

Ийи чурттуң аразында бараан саарылгазы өзүп үргүлүлевишаан. 1978 чылда Л. И. Брежневтиң болгаш Г. Шмидтиң Бонига чугаалажышкынынарының үезинде мурнунгы беш чылдыңга бодаарга 1976 — 1980 чылдарда бараан саарылгазын ийи катан улгаттырар кылдыр кады көрдүгеен сорулга чедип алдынган. ССРЭ-ниң ГФР-биле бараан саарылгазы 1979 чылдыңга деңнәрге 1980 чылда 36 хуу немей өзүп, 5,8 миллиард рубль четкен болгаш барык балансылаттынган.

Үр хуусаалыг болгаш улуг хемчээлдерлиг төлевилелдериниң канчаар боттанып турарын көргеп. ССРЭ дугуржулга ёзугаар ГФР-ге ам бээнге 50 миллиард кубометр бойдус газын саткан, Оскольскиниң электрометаллургия комбинадының тудуунда, каш-даа химия заводтарының болгаш өске-даа объектилериниң тудуунда кады ажылдап турар.

Эң чоокку чылдарда боттандырарын төлевилээн улуг хемчээлдерлиг төлевилелдер ёзугаар кады ажылдажылганың перспективаларын база чугаалашкан. Совет бойдус газын немей садып алырынга болгаш газ дамчыдылгазынга ажытлаар дериг-херекселдерни база хоолайларны ССРЭ-ге садарынга ГФР-ниң фирмаларының киржир аргалыг болуп турар. Энергетиканың талазынга кады ажылдажылганы калбартырының болгаш ханыладырының аргаларынга, кайыдаа таланың сонуургалдыы илергейлеттинген.

ССРЭ-де ажылдап турар чамдык будүрүлгелерни модернизастаарының болгаш чаарты дериниинің, ол ышкаш чиг-эттің, материалдыг болгаш будүрүлге курлавырларын каминыг чарыгдаарының талазынга кады ажылдажылганың болдунар аргалыының дугайында совет таланың саналдарын ееренип көөрүнге чешиәрежии турарын ГФР-ниң делегациязы илергейлээн. Ындыг кады ажылдажылганың түңнелиниде чамдык бараанларны удур-дедир бержирин ийи тала улам көөдүдеп болуур ийик.

Эртемниң болгаш техниканың талазынга кады ажылдажылганың байдалын база перспективаларын комиссия чугаалашкан.

Ийи күрүнеиің аразында экономиктиг харылзаалар Европага айыл чок чорук болгаш кады ажылдажылга талазы-биле чөвүдел хуралдын Түңнел актызын боттандырарынга боттуг салымышкын болуп турарын кады кыгаа дыңнадытда онзалап демдеглээн.

Сессия билчиишкинниң ёзугунга, ажыл-херекчи болгаш боттуг, будүүттүг байдалга эрткен. Комиссияның даразындагы сессиязы 1982 чылдың ортан үезинде Бонига болуруң дугуржуп алган.

Л. И. Брежневтиң ГФР-же ам болур аян-чоруу Совет Эвилелиниң болгаш Германияның Федеративтиг Республиказының аразында экономиктиг кадыы ажылдажылганы улам ынай калбартып, ханыладырынга идиглиг болуп дээрзинге идегелин талалар илергейлээн.

(СЭТА).

ПАРТИЙЖИ АМЫДЫРАЛ: сээң кандидат стажың

ТӨЛЕПТИГЛЕРНИ ШИЛИП ТУРГАШ

Партийжи хүрээленин быжыглаары, ооң шынар составын экижидери партияның иштики амыдыралының үнделеп айтырыгларының бирээзи, «Партияга хүлээп алыышкының болгаш кандидаттарны кижизидер талазы-биле Киргизиянның партия организациялыг ажылының дүгаймында» СЭКП ТК-ниң доктаалын бодандырбышаан, ээң төлептиглерни партияга чаңгыстап шилип алырынга үндезилээн, хүрээленин өстүрериве болгаш шынар составын экижидерииве бистин районнуң партия организациязы улут кичээнгей салып келген.

Партия кежигүнүве киреринде күзээн кижи бүрүзүнге бедик негелдени салып, ооң ажыл-ишчи болгаш политиктиг моозукшыларын бүгү талалыг сайгарын көрүп, ооң хөй-ниитин ажылынга киргизгенин база өөренип көрүп турар.

СЭКП кежигүнүве хүлээп алганнарның хөй кезии күш-ажылчы коллективтерге дадыккан аныяктар болуп турар. Чижээ, «Бурунгаар» совхозтуң механизатору В. Т. Дүдүпей бодунуң кыымаккай күш-ажылы, хөй-ниитиниң ажылынга идепкейлиг чоруубиле ыдыг бедик бүзүрелди чедип алган. Совхозтуң коллективи В. Т. Дүдүпейге бедик идегелди көргүзүп, ону Тыва АССР-ниң Дээди Совединиң депутадынга соңгаан. Ол ышкаш СЭКП-ниң XXV съездиин аттыг совхозтуң механизатору Г. В. Новиков, «Ленинчи орук» совхозтуң саанчызы В. Л. Найдан, «Енисей» совхозтуң хойжузу Б. Д. Кажин ышкаш аныяк коммунистер боттарының эң эки, төлептиг талаларын көргүскенер. Аныяк коммунистерниң хөй кезии бүдүрүлгее күш-ажылга үлегер-чижекти көргүзүп, хөй-ниити амыдыралынга идепкейлиг киржип, партия Уставының негелделеринге дүүштүр ажылдап, чүртап турар.

СЭКП-ниң хүрээленинге хүлээп алганнарның хөй кезии ажылчыннар. Бо чылдың эртнеи айларында партия кежигүнүңүң кандидадынга хүлээп алганнарның 78 хуузу ажылчыннар, оларның 17-зи кол мергежилдиг кижилер. Олар планныг онаалдаларны күүседир дээш социалистиг чарыштың мурнуку одурутларында турүнүп, авангардчы ролюн көргүзүп турааралар.

Партияга аныяктарны комсомолду дамчыштыр хүлээп алыр ажылды күштелдирген. Бо чылдың эртнеи айларында СЭКП кежигүнүңүң кандадынга киргенперниң 60 хуузу комсомолду дамчыштыр хүлээп алдынган.

Ажылчын аңгының, интеллигенциянын эң эки төлээлекчилерин партияга хүлээп ап турары будурүлгее болгаш оортан Чараже углай шийүлген. Ол участокта орукту коммунист, Күш-ажылдың Кызыл Тук орденниң эдилекчизи Валентин Шпенькоңуң удуртканы мурнакчы бригада тудуп турар.

ЧУРУКТАРДА: БАМ-ның наймыңызылы Тында хөй муң чурттакчылыг амгы үениң хоорайы боот хөгжүп орар; В. А. Шпенькоңуң комсомолчу-аныяктар бригадазы. Прораб Владимир Юдин (ортузунда) БАМ-га поездилерниң оттүр чоруурун ажыдар турасказал дүлүүр-биле; бригаданың рельстер салып турары Усть-Нюкжа-Олекма участогунда.

В. МЕДВЕДЕВТИҢ фотолары.

СЭТА-ның фотохрониказы.

Байкал-Амур магистралының демир-орук шугуму узам узап бар чыдар. Эрткен чылдар тудугжулар коллективтериниң ооун мергежилериниң чылдары болган. Амгы үеде «Главбаметройнуң» объектилеринде тудугнуң 135 сазбырлары, 17 трестер болгаш эргелелдер кирип турар. Оң бирги бең чылдың бирги чылын бамчылар эки эгелээн: чартык чыл планы 104 хуу күүсеттингеп. Бүгү трассеага поездилериниң оттүр шимчээшкинин бо бең чылда ажыдар деп СЭКП-ниң XXVI съездиинин даалгазын БАМ-ның тудугжулары күүседирииве шинтпирлиг.

Топ участокче амгы үеде кол кичээнгейни үгааидырган. Кад шугум Тындадан Усть-Нюкжа станцияда четкен.

АЖЫЛ-ИШЧИ БЕДИК ИДЕПКЕЙ-БИЛЕ

Херээженнер чөвүлелдеринде

Амгы үеде районнарның херээженнер конференциялары болгаш чер-черлерде херээженнер чөвүлелдериниң отчеттуг туралдары эртип турар. Оон улаштыр октябрь айда республиканың херээженнер съездизин чыылдырар.

Херээженнер чөвүлелиниң ажылында бо чугула кампания СЭКП-ниң XXVI съездизиниң соонда бир дугаар эртип турары-биле онзагай. Съездиниң шинтпирдерин амыдыралга боттандырар талазы-биле боттарының организакчы ажылының, он бирги бең чылдыц планныг онаалдаларын күүседиринче херээженнерни канчаар мобилизастап турарының дугайын конференцияларга болгаш отчеттуг хуралдарга бүгү талалыг аналиэтеп чугаалажып турарлар.

ШАЛЫПЧЫ ФРОНТУДА

Мал ажылы — кодээде шалыпчы фронт. СЭКП-ниң XXVI съездизиниң бо талазыбиле айтышкынарын күүседиринче херээженнерни мобилизастаар, дээш Бай-Тайга районнуң херээженнер чөвүлелдери организакчы, политмассалыг улуг ажылды чорудуп турарын херээженнериниң VI район конференциязынга демделээн. Анаа иletкелди районнуң херээженнер чөвүлелиниң даргазы С. Б. Салчак кылган.

Районнуң экономиказының кол адыры — кодээ ажылагайда ажылдап турар 1434 херээженнериниң 552-зи мал ажылынга ажылдап турар. Бо чылдың бирги чартыында район күүнеге эът садарыныц планын 114,8 хуу, сүттүүн —105,5 хуу, дүүттүүн— 2,1 катап ажыр күүсеткен. «Мурнакчы», «Бай-Тал», «Тээлиг» совхозтар дүк садарының планнарын хуусаа бетинде күүсединнкен. Эът, сүт садарының үшкү квартал планын күүседир дээш ажыл-ишче черчерлерде хайнышкынныг. Бо улуг ажыл-ишке херээженнериниң киирип турар үлүү бичезвес.

Чижээ, малдың чаш төлүн камгалап алыр талазы-биле «Бай-Тал» совхозтуң малчынары бедик көргүзүглерни чедип алган. Ында төрүүр чүс хойдан-па Балдынмаа Анзат— 112, Татьяна Каре-Сал — 110, Марина Баавыл — 103, Зоя Чычын — 105, Куске Хомушпу — 104 хураганны камгалап алган. Совхозта 20 малчынар төрүүр чүс хойга онаалдыр 90—112 чедир хураганны камгалап ап, ыызымаккай ажылдаан.

Районда херээженперниц 9 чөвүлелдери, 3 болүктери ажылдап, он бирги бең чылдың планныг онаалдаларын күүседир дээш чарыштыг херээженнерни мобилизастаар, оларның культурлуг амыдыралының деңнелин бедидер, көрүм-чурумну быжыглаар, уруглар кижизидилгезинге оларның харыысалгазын бедидер талазы-биле отчеттуг үеде-аазап ажылдар кылдыгланын конференцияга иletкелчи болгаш санал бергеннер демделээн. Херээженнер ортузунга кижизидилге ажылынга агитквартираларның ролю улуг. Ам районда 85 агитквартиралар дамчыштыр хөй талалыг ажылды чөвүлелдер чорудуп турар.

Чижээ, Бай-Тал сүурда аныяк коммунист башкы Ч. Т. Баавыл удурткан херээженнер чөвүлели эртнеи чылын болгаш бо чылдың бирги чартыында районда херээженнер чөвүлелдериниң араазында социалистиг чарышка бирги черни алган. Ында бүгү ажылды агитквартиралар дамчыштыр чорудуп турар. Шупту 19 агитквартираның 4-үү малчынарда тургустыган. Агитквартира бүрүзү план ёзугаар янзы-бүрү ажылды чорудуп турар. Концертерни чонга көргүзүп, подиткичээлдерни эрттирип, темалыг кежээлерни, ак-көк огонёкту организастаан. Хөгээженнер бо чылын воскресниктерже 25 удаа үнүп, сүүр чаагайжыдылгазыяга кирипкен. Мал чеминиң белеткелиңге бүгү агитквартиралар айны-биле киржип, 112 тонна сигенни белетизеп. Бо чөвүлелдиң ажылында бир чаа чүүл херээженнериң «Хүлүмзүүр» деп клубун тургусканы болуп. Совхозтуң директзиязы, профзавкел комитедиэ эң эки 5 агитквартиралар удуртукчуларынга дыштанылга базынчыяр, курорттар бар халас путёвкаларны үндүрүп берген.

Чонның чүртап турар черинің айны-биле идей-кижизидилгелиг ажылга районда өске-даа агитквартираларның ролюн конференцияга демделээн.

— Фермада херээженнер чөвүлелиниң бүгү ажылын клуб чөвүлели-биле бир деминг чорудуп турар. Эмчилерби-ле кады лекция, бесседаларны организастап, ферманың санитарлыг байдалын, чаагайжылдыгазын хайгаарап турар. Янзы-бүрү болгумнерни база организастаан. Картошка, погаа өстүрер талазы-биле ажылче кичээнгейни салып турар — деп, «Тээлиг» совхозтуң главчызы Роза Билчей конференцияга чугаалаан.

«Бедик культурлуг болгаш үлегерлиг хорум-чурумнуг суур дээш» социалистиг чарышка районнуң херээженнер чөвүлелдери база идепкейлиг киржип келген. Бо талазы-биле ажыктыг санал-онаалдарны киргилээн.

Ол хуралдарга харылзаазының, амыдырал хандырылга болгаш садыг, уруглар албан черлериниң ажылынга херээженнер чөвүлелдериниң ролюн бедидеринии сорулгаларын дүгүрүүп, түскай хемчеглерни ажылдап кылган.

Т. САЯ,
районнуң херээженнер чөвүлелиниң даргазы.

ОТЧЁТТАП ТУРА

Эрзин районнуң совхозтар төптеринде, хойжу бригадаларда, фермаларда, район төвүнде албан организацияларда херээженнер чөвүлелдериниң отчеттуг хуралдары колдуунда доозулган.

Булуң-Бажы кодээ Советте, чонның амыдырал хандырылга комбинадында, хереглекчилер нинтилелинде, дутазары 5 КМК-да херээженнер чөвүлелдериниң хуралдары организастыг, херээженнериниң идепкейлиг киржилгези-биле эрткилээн. Булуң-Бажы, Бай-Даг, Мөрен кодээ Советтерде херээженнер чөвүлелдериниң хуралдарында бүгү херээженнер киржип, чөвүлелдерниң организакчы болгаш политмассалыг ажылын шүүгмүүлекчи ёзу-биле аналиэтеп.

Отчеттуг хуралдарга херээжен ажыл-ишчилер нинтилиниң малының продуктулуун улам бедидер, кыштаглаашкынга бүгү талалыг белеткеңер, херээженнер ортузунга идей-кижизидилгелиг ажылды улам күштелдирер талазы-биле ажыктыг санал-онаалдарны киргилээн.

Ол хуралдарга харылзаазының, амыдырал хандырылга болгаш садыг, уруглар албан черлериниң ажылынга херээженнер чөвүлелдериниң ролюн бедидеринии сорулгаларын дүгүрүүп, түскай хемчеглерни ажылдап кылган.

Т. САЯ,
районнуң херээженнер чөвүлелиниң даргазы.

ДОКТААМАЛ ЧОРУДАР

Кодээниң чурттакчы чонунуң дузалал ажыл-агыйы сайзыраң турар. Олар боттарының артыкшылын чыл бүрүде күрүеге садыя келген. Иймэ, Теве-Хая, Алдан-Маадыр кодээ Советтери чондан эът садарын эки организастап турар. Оң черлериниң хамаатылары 23 тонна эътти күрүеге сатнаа.

Хорум-Даг, Чыргакы, Баян-Тала, Бора-Тайга кодээ Советтери чондан мал садыл алырын аныяктеген. Хорум-Даг кодээ Соведи бир килограмм-даа эът садын албаан. 1981 чылдың тос айларында районнуң кодээ болгаш хоорай Советтери 310 тонна эът садын алыр планныг турган, ол ажыл күүсеттинмээн. Чонунуң дузалал ажыл-агыйының продукциязының артыкшылын садын алыр талазы-биле ажылды кодээ Советтер доктаамал чорудары негеттинип турар.

КҮҮСЕДИР

Чадааның автобазазында чолаачы Сарыг-оол Базыр-Садыевич Сат ай, квартал планнарын тонна-километр талазы-биле ажыр күүседип турар. С. Б.-С. Сатка чедиишкиннер аңаа чедип келбээн. Будурүлгеде хоочунарның арга-сүмеэн аңаа улуг дузалыг болган.

Аныяк чолаачының күш-ажылга кызымак чоруу эки түңнелдерге чедиргеп. Коллективив С. Саттың күш-ажылга үлегерлиин, бичe сеткилдин, техникага камнаын үнелеп көргеш, хөй удаа дээш шаңналы, өртектиг белектер-биле шаңнап келген.

Ол машиназын кышкы, чайгы үелериниң айны-биле техниктиг ажаалдазын кылып алыр. Техникага үрелиишкин болдурбас дээш хүн бүрү кичээнгейни салып турар. Эртнеи чылдың түңнели-биле аңаа «Социалистиг чарыштың тиилекчизи» деп көрек демдээн тывыскан.

С. Б.-С. Сат он бирги бең чылдың бирги чылында алган онаалдазын күүседир дээш кызымак ажылдаар сорулганы салган.

Ш. МОНГУШ.
Чеди-Хемчик район.

ПРОПАГАНДАНЫҢ МАССАЛЫГ ХЕВИРИН САЙЗЫРАДЫР

Ажылчы чонның культуразының болгаш иштиг билиниң бедээни лекция пропагандазының шынарын экижидерииге чаа негелделерни салып турар.

Массалыг пропагандаяың темалыг кежээлер, ааc журналдары, декторий, кинолекторий, чогаадыкчы ужуражылгалар дээш чижектиг хевирлерни хүн бүрү чаа үткашынар-биле байып орар. Лектор кадрларны шилип алырының, оларга дузалаар литература-биле хандырылга, ажылының методиказын шинээдип алыры идепкейлээн. Мында «Билиг» нинтилелиниң баштаар черини болгаш эртем-методиктиг чөвүлелдиң ролю улуг.

Бо чылдың бирги чартыында республикага темалыг 770 кежээлер болгаш ааc журналдарны, 66 семинар, 27 теоретиктиг конференция эрткен болгаш 20 лекторий, 58 улусчу университет ажыллаан келген. Бир ээвес республиканың 268 мун чурттакчы чонунга хамаарыштыр алыр болза бо дээрге ыыдыг-ла улуг ээвес сан-дыр.

Пропагандаяың массалыг хевирии шинээдип алырының база оны моон соңгаар улам сайзырангайжылдарының ажылын баш удур көрүп каан үр хуусаалыг планын «Билиг» нинтилел организациязының баштаар чери чылдың-на чогаалып кылып турар.

Нинти ажылдар планыига киирери-биле бодунуң ажыл планын болгаш сүмелерии эртем-методиктиг чөвүлелдер бүгү удур белеткээп экжеп дужаап турар.

СЭКП-ниң болгаш Совет хазактың даштыкы политиказының пропагандазын сайзырангайжыдары-биле делегей байдалының айтырыгларының талазы-биле доктаамал ажылдап турар лекторийлерии тургузуп, квартал санында хөй кижи киржиктиг лекцияларны, делегей байдалыига хамаарышкан темага айтырыг, харыы кежээлерии эрттирип турар.

Партия чырыдыышкынының четкилериниң четчелээшкинибиле чергелештир лекторийлериниң, улусчу университеттериниң, киволекторийлериниң, киноклубтарының ажылының четчелээшкинии кылган. Ол «СЭКП-ниң XXVI съездизиниң шинтпирлериниге дүүштүр партия өөредилгезин улам шиңай сайзырангайжылдар дугайында» СЭКП ТК-ның доктаалынга харыы болур.

Чонның партия кежигүнү эвес кезээ улусчу университеттериң системазынга марксизм-ленинизмниң үндезиниерин өөренирииче, лекторийлер, киволекторийлер болгаш хөй-ниитии-пблитиктиг номчулгалар дамчыштыр пропагандаяың массалыг политиктиг хевирлеринче хаара туттупар.

Лекторийлерниң, киволекторийлериниң ажылын республиканың районнарында эртем-методиктиг чөвүлелдер шыңгыы контролдуга алган. Чижээлээргe, педагогиктиг билиглерниң пропагандазының талазыбиле лекторийлериң, киволекторийлериң программазын чыыакчыларының хар-назыныың, бидиниц база түс черниң онзагай байдалын барымдаалап тургускан.

Ада-чүрттүң Улуг дайынының киржиичилери-биле, күш-ажылдың хоочуиары-биле солуун утка-шыларлыг ужуражылгалар эрттирери, Совет Армиязың хүрээленинче үделеге чаңчыл апарган. «Кадыкшыл хүнү», «Че-ве, кыстар!», «Че-ве, оолдар!» деп спортчу оюннар доктаамал эртип, аныяктарның кичээнгейии хаара тудуп турар апарган.

Улусчу университеттериниң ажылынче соңгу ийи чылда кичээнгей эдээп күштелген. Чоокта чаа «1981—1985 чылдарда Одесса областың университеттериниң структуразының болгаш четкилериниң сайзыралының перспективтиг планы-биле» таныштывыс. Ында эртем-методиктиг болгаш организастыг ажылды комплекстиг ёзу-биле кооруп, пропагандың доктаамал ажылдан турар хевирлериниң сайзыралы-биле холбаалыг дыка хөй айтырыгларны чогаадыкчы ёзу-биле шинтпирлээрии айыткан.

Бистиң «Билиг» нинтилелиниң баштаар чери планын улусчу университеттериң чөвүлелдериниге практиктиг дуза кылдыр берип турар.

Республикада ажылдап турар культураның 23 улусчу университеттериниң 30 факультеттеринде 1742 дыннакчы бар. Олар чурт-шинчилел материалдарын, национал чанчылдар-биле холбашкан бот-тывынгыр болгаш профессионал уран чүүлдүң үлегерии ажыглап турар. Кичээлдерге бот-тывынгыр уран-чечен коллективтер, чурукчулар, чогаалчылар, шүлүкчүлер, композиторлар киржип турар.

«Билиг» нинтилел организациязы, эртем-методиктиг чөвүлелдер өске хөй-ниити организацияларының-биле кады национал уран чүүлдү пропагандаяың массалыг хевирлерии организастаарын уламчылап, чөвүлелдиң хуралдарынга сайгарын турар. Эрге-хоойлу дугайында лекция пропагандазынга немелде — республика солунарынга «КАП экраны», «Элээдилер болгаш хоойлу», «Араганың үстүиге чам үнер...» деп рубрикалар-биле материалдар үнүп турар. Ол-ла темаларга телевидение, радио түскай дамчыдылгаларны кылган. Ол ышкаш юридиктиг темага лекциялар соовда кинофильмилер үндүрүп турары багай эвес түңнелге чедирген.

Республиканың экономиктиг, социал хөгжүлдезиниң айны-биле, чылдың дөрт эргилдезиниге чугула ажылдар айны-биле агитқультбригаладаларда лекторлар, амчылар, амыдырал хандырылга ажылдакчылары-биле кады бүгү-ле бригадаларны, звеноларны, турлагларны кезии, улуг агитмассалыг пропаганда ажылдачын кылып чоруп турар.

Пропагандаяың массалыг хевирлерии организастаар талазы-биле ажылда четпестерии чок деп болбас. Лекторийлерге, киволекторийлерге, улусчу университеттерге эртем-методиктиг чөвүлелдер четпес дузалап турар. Пропагандаяың көргүзүг материаддары, техниктиг херекселдер долу ажыглаттынмайн келген. Дыцнакчыларның эвээш бооп турарындан улусчу университеттерге чамдык кичээлдер үстү бөөр таварылгалар бар.

Бар четпестерии дарый чайладырының хемчеглерии ап тургаш, пропагандаяың массалыг хевирии чогуур деңелиниге чорудары негеттинип турар.

А. АВГУСТОВИЧ,
«Билиг» нинтилелиниң Тыва организациязының баштаар черииің референтизи.

ТАЙБЫҢ-КОЛ САГЫШ САЛЫЫШКЫН

Фашизм-биле дайынның бүгү аар-бергелерин чүктеп эрткен совет кижилер улустар аразында найыралче болгаш ажылдажылгаже чүткүлдүг, боо-чепсектерни әңдере будуреринге удур идепкейлиг турмуп турар. 25 чыл оюн демделеп турар Дайын хөочуннарының совет комитеди бодунуң ажыл-чорудулгазын тайбың дээш демиселдиң чазагай сорулгаларынга турасказаткан.

Ол дугайын совет болгаш даштыкы журналистерге Москвага сентябрь 28-те болган парлаага конференциязынга чугаалап турган.

Дайын хөочуннарының совет комитеди СЭКП-ниң болгаш Совет чазактың тайбыңга ынакшылдыг даштыкы политиказын идепкейлиг пропагандалап, совет улустуң болгаш ооң Чепсектиг Күштериниң маадырлыг чаңчылдарын хөгжүдеринге салдарын чедирип турар деп, чүве чугазлаанар демделээн. Удурланыышкын шимчээшкининиң делегей федерациязының коллективтиг кежигүнү боол ол бомбүрзектиг тайбыңга ынакшылдыг янзы-бүрү чыыштарының ажылынга киржип турар.

(СЭТА-ның корр).

МАССАЛЫГ ШЕФТЭЭШКИН

Бай-Тайга районнуң Шуй ортумак школазының өөреничилери, башкылары болгаш ажылчыларары эрткен субботада «Мурнакчы» совхозтуң картофель болгаш капустазын ажаажырынга массалыг шефтээшкинии ыылган. Ук ажылга 245 кижи киришкеш, 5 гектар шөлдүң погаазын ажаагаш, ооң 13 тонна картофельди, 12 тонна капустаны совхозтуң складынга уруп бергеннер.

Ук ажылга 7, 8, 9 классчынын өөреничилери идепкейлиг киришкеннер. Өөреничилер моон-даа соңгаар совхозунга дузалажып, бүрү чыылдазын ажыглаар, 15 тонна сарыг бүрүңү чыып бээрин хүлээген ажылдан турар.

А. КАНЧЫЫР.

ЭР-ХЕЙЛЕР

Эрзин районда Мөрен ортумак школазының өөреничилери болгаш башкылар коллективи шиитиниң малының четчир чемни тургузаар ажылга болгарының улуг-хуузун киирип, бүрү чыылдазын идепкейлиг чорудуп турар.

Школаның коллективи 8 тонна бүрү чыыр хүлээлгеаин херек кырында 12 тонна ажыгга күүсеткен. Ол ажылга школаның үстүкү класстарының өөреничилери эң идепкейлиг киришкеннер.

Ч. ЧАНЗАНМАА.

Бүрү чылдазы

НАЙЫРАЛДА КЫЗЫГААР ЧОК

ЧУРУКТА: Моолдуң Араттың революстуг намының үндэзилекчизи, 1921 чылда Моолга улусчу революцияның баштыңчызы Сухэ-Батөрнуң турасказалы. СЭТА-ның фотохрониказы. А. ПУШКАРЕВТИҢ фотозу.

КАДЫ АЖЫЛДАЖЫЛГАНЫҢ ХООРАЙЫ

Дарханны 1961 чылдың октябрь 17-де тудуп эгелээн. Ам шында Экономиктиг Дузалажылга Човуделиннің чурттарының тодолери — моолдар, орустар, болгарлар, венгрлер, поляктар, чехтер, словактар кады ажылдап турарлар.

МАРН Дархан хооркомунуң бирги секретары П. Болдка бистер ужурашкаш, хоорайның, оон перспективазының дугайында чугаалап бээрии дилээн бис.

— 20 чыл — төөгүге шоолуг эвес үе-дир, ынчалза-даа бо кыска хуусалда Дархан республиканың эң-не улуг үлетпүр төптериниң бирээзи болу берген — деп, ол бистерге чугаалады. — Ол болза хоорайның ажылчы чоннарының тургузукчу күш-ажылының, акы-дуңма социалистиг чурттарның дузалажылгазының үретүнгелиг болур.

Дархан хоорайга 16 микрорайон тургустунар, оон чурттакчы чону чоокку чылдарда 80—90 муң кижи чедер. Орта чаа үлетпүр бүдүрүлгелерии тудар, эргилерии чаартыр, эдс кылыр. Үлетпүр институду, агрохимия төвү, студентилер хоорайының комплексии, бедик гостиниңа, садыгның болган амыдырал хандырылганың төвү туттунуп турар, удавас ажыглалга кирер.

Бирги секретарь хоорайны кезип, сонуургап көөрүн сүмеледи.

Эрги болган чаа Дарханны тудуштурүп турар Найырал проспектизе-биле чорун ор бис. Мында үлетпүр бүдүрүлгелерии мөөңнеттинген. Хоорайның чергаараалы — аныяктарның театры онаалаңын көстүр болду. Ацаа ыңдыг аттың тывысканы таварылга эвес, чүге дээрге хоорайның чурттакчы чонунуң 80 хуузу аныяктар, дарханчыларның ортумак назыны 24 хар.

Дарханда ийи микрорайонну тутказ, ам ийини тудуп турар. Оларның девискээрииде спорт, уруглар шелдери, магазиннер, кинотеатр, почталар, ажыл-бүрү мастерскаялар бар. Хоорайда инити билигниң ортумак школалары, марксизм-ленинизмниң кежээки университеди, үш техникум, элээп каш профтехучилище бар, ында 10 муң ажыг кижи өөренип турар.

Дарханда үлетпүр бүдүрүлгелер хөй. Аныяк хоорайның бүдүрүлге бүрүзү социалистиг чурттарның улустарының найыралының болган акы-дуңмалыкы чоруунуң дутайында чугаалап турар.

В. И. Ленин аттыг чылыг-электри төвүн Дарханның индустриязының чүрээ дижир. Ону Советтер чуртунуң техника-экономиктиг дузазы-биле тутказ. Оон-биле кожаныштыр чылда 70 муң дөрбелчин метр чуртталга шелүн кылыр күүдүг Октябрь революциязының 60 чылы аттыг баяқың тудар комбинат турар. Ону Совет Эвилели моол улуска белек кылдыр берген. Совет Эвилелиннің дузаламчызы-биле кылган будүрүлгелер хоорайның үлетпүр продукциязының инити будүрүлгезиниң 80 хуузун берип турар.

Бажың тудар комбинатка моол, совет ажылчыннар, специалистер ажылдап турар. И. В. Пискуновуң удуртканы интернационалчы бригаданың ажыл-ижи-биле таныштывыс. Бригада чаңгыс удаа эвес чарыштың тиилекчизи болган.

— Наймалдың хоорайын тударывыска, ону чаагайжыдарыга боттарывыстың күшажылчы үлүүвүстү кирип турарывиска өөрүн тур бис — деп, Н. В. Пискун бистерге чугаалады.

Электри станциязы-биле дужаалтыр Г. Димитров аттыг алгы фабриказы турар, ону улусчу Болгарияның дузазыбиле тутказ. Оон кылган продукциязы — алгы тоннарны даштыкы чурттар күзелдирбиле садып ап турар. Оон ырак эвесте чылда 200 муң тонна продукция будүрер цемент заводу бар. Чехословакияның дузазы-биле ону кылган. Акы-дунма социалистиг чурттарның тутканы өске-даа будүрүлгелерге чордувус.

Кайы-даа заводка, фабрикага, цехке, бригадага базырга ажылчын, специалист бүрүзү социалистиг чурттарның интернационалчы кады ажылдажылгазының чайыналчак көргүзүү болур Дархан хоорайга ажылдап, чурттаары аас-кежии болган улут чоргаарал деп чугаалап турдулар.

Н. ДАВА.
«Новости Монголии» солунның корреспонденти.

Саннар, фактылар

Моол Арат Республика — Төп Азияда күрүне. Оон таңду 1565 муң дөрбелчин км, чурттакчы чону 1,64 миллион кижи.

Улусчу революцияның болган чурттун капиталистиг эвес оруктар хөгжүүрүнге шинтпирлиг рольду ойнап турар, МАРН-да 70 муң ажыг кежигүн болган кандидаттар бактаан турар.

Чурттун экономиказында кол черии көдээ ажыл-агый эзелеп турар. Бир кижиге онаалтыр малдан алыр продукция будүрер талазы-биле МАР социалистиг чурттарда бирги черде (чылда 150 кг эът, 230 литр сүт, 22 кг дун).

Революция мурнунда Моолдун чурттакчы чонунуң бижик-билиглии 1 хуу турган болза, ам чурттун дээди болган орумак өөредилге черлериниде, ССРЭ-де база оон-даа өске акы-дуңма социалистиг чурттарда 40 муң ажыг моол оолдар, кыстар өөренип турар.

МАР-ның ажылчы чону Улус депутаттарының хуралының системазын дамчыштыр чурттуң эргелеп-башкарарынга кылбаа-биле киржип турар. Араттың Улуг Хуралының сөөлгү чыжында сөөгүткан 13 доктаамал комиссиязының кежигүнүнде 156 депутат ээлеттиның, оларның иниги ээлының 44,1 хуузу болуп турар. Аймактарның, сумуларның, хоорайларның, районнарның болган түе черииң чагыргазында турар теп хоорайларының Хуралдарында 1700 доктаамал комиссияларны тургускан. Ында 14300 депутаттар бактаан киргеп.

Чыгаан эмнедир эмчи дузазы эрги Моолга чок турган. Ам 10 муң кижиге 105 орун, 23 эмчи, 78 ортумак эртемниг медицина ажылдакчылары бараан боол турар.

Хун бүрү 40 солун, 20 журнал үнүп, ег-бүле бүрүзү 5-теп эвээш эвес чагылганы ап турар. Республикада 1100 ажыг библиотека болган номчулга залдары бар. Чылда 7 млн. ажыг экземплярлыг 600 номну парлап турар.

МАР биле ССРЭ-ниң аразында кады ажылдажылга тедиишкиннег уламчылавышаш. ССРЭ-ниң дузаламчызыбиле республиканың улус ажылгагыйының бүгү-де адырларында 250 хире объектилер туттунган. Ынчангаш МАРның будүрүлге фондузу сөөлгү чылдарда 1,7 катап улгатканы.

1981—1985 чылдарда бистиң чурттувустуң киржилгези-биле МАР-та 342 объектилерии тудар база чаартыр. Чурттун экономиказының хөй янзы адырларының ажылының шынарын бедидер сорулгазыг 45 хире амгы-аңгы программаларны, ажылдарны эде кылыры көрдүнгеп.

БӨМБҮРЗЕКТИҢ СУДАЛЫ

СЭТА болгаш ПМА: КЫСКА ДЫҢНАДЫГЛАР, ТАЙЫЛБЫРЛАР

ДЕЛЕГЕЙДЕ БОЛУУШКУННАР ДОПЧУЛАЛЫ

1. Быжыг тайбың дээш

Эрткен неделяның болуушкуннары Совет Эвилелиннің делегейниң политиктиг байдалы кадыкшыдарынче углаган чайгааның чок шынчы политиказының чаа чыриткылаичак бүзүредилгези, дүшкүүрлүг чорукту чавырылдырарының, чеңсегленишкинни дужүреринің болгаш күрүнелер аразынга тайбың кады ажылдажылганың хереэнге бистиң чуртувустуң алызындан шынчызының бүзүредилгези болган. КНО-нуң Кол Ассамблеязының индиринден 155 чурттарның төлөөлекчилериниң мурнунга чүве чугаалап тура, СЭКП ТК-ның Политбюро кежигүнү, ССРЭ-ниң даштыкы херектер министри А. А. Громыко Совет күрүнениң СЭКП-ниң XXVI съездизинге улам ыңай хогжүп сайзыраан тайбыңга ынак ленинчи даштыкы политиктиг утланыышкының бирден бирээ чокка тода чуруп көргүскеп. Делегей ымыдыралының бүгү черде калбак нептерээн кол өзек айтырыгларын дугайты тудуп холбаалыг бир-өөр саналдарны ол съеад кедүргени балдынгир болгай. КНО-нуң Кол Ассамблеязының амгы десгизиязының ССРЭ-ниң делегациязының киргени чаа совет саналдарның өөрээ харын ол болган.

Ядролуг чеңсекти бир дугаарында ажыглаанган күрүнең болгаш күрүне ажылдакчыларын кижи төрелгетенге удур эң аар немнинг үүлгедилии кылган кылдыр шинтпирлиг чарлаптар Декларациязыны Кол Ассамблея хүлээп алган туларын Совет Эвилели саналдаан. Ядролуг чеңсекти эңдере будүрерии шеглээн турар болгаш ак сеткилдиг база деп эргелеп чугаалажыышкынынарның аргазы-биле, дем каткан күженишкиннер-биле ону мыян-ла чедип алган турар ужурлуг деп Декларацияның төлевилелиндe онзалап демдеглээн.

ССРЭ-ниң тайбың саналдарын бүгү делегейде калбаабиле үнелеп көргеп, ол саналдарда «делегей байдалын кадыкшыдар, дайын кыжанының чайладыр» деп чүткүл сиңиккеш, Чехословакияның «Руде право» солуну бижээн. «Совет саналдар бүгү кижи төрелгетенииң ылыктыг күзел-чүткүлдериңе тааржыр. Олар ядролуг дайынның кыжапыын болдурбазынче углаган» деп, АДР-ниң даштыкы херектер министри Ш. М. Дост демдеглээн. Стратеттиг ядролуг боо-чеңсектерни кыаытаарлаар дугайында АКШ-биле чугаалажыышкынынарны дагыи эгелээрвиге Совет Эвилели шагда-ла беден. ССРЭ АКШ-биле удурланыыптыр туружурунче эвес, харын ажыл-херекчи калы ажылдажылгаже чүткүл салып турар деп, Киприниң «Харавги» солуну айыткан. «Совет даштыкы херектер министри бодунуң чугаазының кол кезиин боо-чеңсекти кыыгтаарлаарының өйү келген эң чугула айтырыгларынга болгаш чеңсегленишкинни дужүреринии талазы-биле чугаалажыышкынарга тускааткан деп, Лондонның «Таймс» солуну демдеглээн.

КНО-нуң Кол Ассамблеязының сессиязынга Совет Эвилелиниң киргеп чугула боттуг саналдары бүгү-нииги тайбыны быжыглаарыиче углаган — делегейниң депшилгелиг хөй-ниитизиниң саналгаларының сайыны 62 муң кижи немешкеп. Экономиктиг арганар талазы-биле консультативтиг чөвүлелдиң сан-медээлерии ёзугаар алырга, кедергей түрелги чурттаи орар американнарның саны ам 25 миллион кижи болуп турарындан Рейганның политиказының түңнелиниде 55 миллион кижи чедер. Дагжыларның каттышкан профсоюзелиниң даргазы С. Черчиниң сөстерии ёзугаар алырга, «ядыларның күсели-биле байларны улам баймдын турар бодунуң программазы дээш Рейган кедиинде барып харылаар апаар».

Вашингтонга болган чыскаалды, ол ышкаш сөөлгү хүиперде Лос-Анджелеске, Сан-Франциского, Денверге болган АКШ-тың өске-даа хөй-хөй хоорайларынга болгулаан массалыг чыскаалдың үнүшкүнүнерии тайылбырлавышаан, америк парлалга эртken неделяның болуушкуннары бөдүүн кижилериии президентиги бүзүревес чорууиуң кедергей улуг көргүзүү болган дээш Вашингтонга чыскаалдың кижилериии ажылдаар черлерде турушгарны диптер аразынга ужургар «МХ» дээр ракеталар болган сут адаанның ядролуг чепсек чүдүрген «Трайдент» хемелери эолеп турар чорукту, а школалар орнунга массалыг үзүткашкынның боо-чеңсезиниң чаа хевирлерии эңдерилдирип турар чорукту сагыш амыр көрүп олуруп шыдаазын шүүт медеглээн.

Вашингтонга чыскаал Рейганга удур калбак эвилелдежилгенiң тургустунарының эгези болган кылдыр АКШ-та саиап түрәр, сонгулда үеииде Рейганны деткип турган кижилер безин ол эвилелдежилгеде кирип турар.

2. Күш-ажылчы Американың удурланыышкыны

«Кижилерниң төлептиг чурттаар эргеазын казып турар бо администрациядан шүүтла хөнүм калды! Дайын сорулгаларынга акша-мөңгүн бээрии көөдеткеш, чонның хереглелдериңе төлевилелдерии кыырып турар бо администрациядан шүүт-ла хөнүм калды!» деп, АКШ-тың ужар түүл диспетчерлериниң профэвилелиниң удурткучуларының бирээзи С. Уэллерт Рейганның администрациязының политиказынга удуралыышкынның Вашингтонга болган аажок улуг чыскаалынга медеглээн. 30 чылдарның эгезииде «аш-чут маршталарының» үеииден бээр чартык түс чыл дургузунда америкаиларның мыидыг улуг чыскаалын чурт көрүн көрбээн деп, «Вашингтон пост» солуи миниш бижээн.

Ак бажыңның амгы «ээзи» эрге-чагыргага сес хире ай туруп келген. Чаңгыс-даа америк президент мыидыг кыска хуусааның дургузунда бодунуң чонунуң мыидыг улуг киледиээшкинии кажап-даа «чедип ап көрбээн», ынчалзажок администрациязының таңгызы-даа америкаиларның калбак массаларынга удур мыидыг улут хемчээлдиг дайынны кажап-даа чорудуп көрбээн. Вашингтониуң амгы хартаачыларының кылып турар чүүлдери база кажап-даа туруп көрбээн түңне—чоокку беш чылда 1,5 триллион долзар чедер болгаи социал программаларны кажап-даа туруп көрбээнинге чедир кызырар.

Социал страхованиениң туруп келген 46 чылдарының дургузунда чаңгыс-даа президент олче мыичалдыр халдап диттинг көрбээн деп, пенсионерлериниң национал төвүделиниң удуртукчузу Дж. Клейман медеглээн. Назылап кырааннарга болгаи аарыг кижилерге күрүнеден берип турган көпеек шииээ четпес чүве ам шуут эстин калыр. Өөредилгеге чалактың акша төлевилелдерии аажок кызырганы болгаи профессионал өөредилгениң күрүне программазын үзүткаанны миллион-миллион оолдарның болгаи кыстарның «хүн адаанга боттарының дуружуп» тып алыр дээр сөөлгү идегелдериден база түү-даа артпаан. Сентябрьның түңге баштайгы чеди хонуунда безин күш-ажылдың америк биржаларында ажыл тып алырын маиаан кижилериин саныига 62 муң кижи немешкеп. Экономиктиг арганар талазы-биле консультативтиг чөвүлелдиң сан-медээлерии ёзугаар алырга, кедергей түрелги чурттаи орар американнарның саны ам 25 миллион кижи болуп турарындан Рейганның политиказының түңнелиниде 55 миллион кижи чедер. Дагжыларның каттышкан профсоюзелиниң даргазы С. Черчиниң сөстерии ёзугаар алырга, «ядыларның күсели-биле байларны улам баймдын турар бодунуң программазы дээш Рейган кедиинде барып харылаар апаар».

Вашингтонга болган чыскаалды, ол ышкаш сөөлгү хүиперде Лос-Анджелеске, Сан-Франциского, Денверге болгаи АКШ-тың өске-даа хөй-хөй хоорайларынга болгулаан массалыг чыскаалдың үнүшкүнүнерии тайылбырлавышаан, америк парлалга эртken неделяның болуушкуннары бөдүүн кижилериии президентиги бүзүревес чорууиуң кедергей улуг көргүзүү болган дээш Вашингтонга чыскаалдың кижилериии ажылдаар черлерде турушгарны диптер аразынга ужургар «МХ» дээр ракеталар болгаи сут адаанның ядролуг чепсек чүдүрген «Трайдент» хемелери эолеп турар чорукту, а школалар орнунга массалыг үзүткашкынның боо-чеңсезиниң чаа хевирлерии эңдерилдирип турар чорукту сагыш амыр көрүп олуруп шыдаазын шүүт медеглээн.

Вашингтонга чыскаал Рейганга удур калбак эвилелдежилгенiң тургустунарының эгези болган кылдыр АКШ-та саиап түрәр, сонгулда үеииде Рейганны деткип турган кижилер безин ол эвилелдежилгеде кирип турар.

3. Чүге чорааныл?

Великобританияның камгалал министри Дж. Нотт баштаан англи шериг делегация эрткен неделяда Египетке болгаи Иорданияга чорааи. Ол барыышкыи чамдык чылдагаанвар ужурунда политиктиг хайгаараачыларның кичээитейии бодунче хаара туда берген.

Ноттуң ол барыышкыны хамыктың мурнунда чүүү коргүскенiл дээрге, Великобританияның консерваативтиг чазаа Чоокку Чоон чүкке араб улустарның национал-хосталгалыг демиселиниң согуушкыны девискээрге кажап-даа эглип келбес кылдыр сагындырар турган.

Ынчалзажок бөгүнгү Египетте мырыңай өске байдал тургустунган. Садаттың араб делегейде чааскаанырааи ёзу-чуруму египет улустуң дерии дайзынарындан —Израильдың сионистериниң болгаш АКШ-тың империалистериниң дузаны база деткимчени эреп турар апарган. Бодунуң биезии аллериибиле— дарлал-мөлчүгделиниң дутайы Чоокку Чоон чүкке ам-даа уттундурбаан колонизатор күрүне-биле сүлчээлежириинге оң база белеп.

«Аль-Ахрам» солуниуң дыңнатканын ёзугаар алырга, Кэир биле Лондон англи танкыларыны Египетке садарының дугайын, артиллерия бооларын болгаш дайынчы өскеда техниканы кады будүрериниң дугайын дугуржуп алган. Египетке бодунуң боочеңсектерии садарын Лондон ол чуртка болгаш Чоокку Чоон чүктүң өске-даа чурттарынга пептерер, быжыгырынга ажыглаар деп кордал салып турары англи-египет чугаалажыышкыиларның утказындан илдең апаргап.

Англи шериг делегациияның Иорданияга барыышкыны «Хок» дээр англи реактивтиг шүүгедекчи бомбардировщиктерии Амманга садар дугайында, кордап чеңсектиг күштериниң шериглерии Англияга өөредир дугайында дугуржуушкун-биле доозулган. «Нимрод» дээр хайгыылчы самолёттарны Сауд Аравиязынга садарынга Лондониуң белеииниң дугайын база Нотт медеглээн. Чаңгыс сөс-биле чугаалаарга, Чоокку Чоон чүктүң чамдык чурттарының удуртукчуларын төөредир англи ажыл кидии-түлүк чоруп турар.

Ол кавы девискээрге бодуиуң туруштарын быжыглап азыры-биле чергелештир Великобритания ол черлерде боттарының шериглерии база өстүрүп турар. Перси мугулдуруида болгаи Оожум океанда англи шериг корабльдериниң улуг отряды шагда-ла чеде берген. Азияда англи эвилелчилерге амгы үеиниң боо-чеңсектерии хөй-биле садып турар.

В. МАТЯШ,
Т. ШЕВЕЛЕВ,
Ю. ЛОПАТИН.
(СЭТА).

Америк хөй-ниитиниң удурланыы

АКШ-тың депшилгелиг хөй-ниитизи Тель-Авивтиң Ливанга удур боо-чеңсектиг хөделиишкиннерииге удурлайын, сионизм ол күрүнеге бүгү талалыг деткимчеии көргүзүп келген АКШ-тың чагырыкчы бөлүктерии шинтпирлиг буруудадып турар.

ЧУРУКТА: КНО-да Израильдың төлээ черииң чанында болган чыскаал киржикчилерии.

АП-СЭТА-ның фотозу.

АЖЫЛЧЫ ЧОННУҢ ЭРГЕ-АЖЫЫ ДЭЭШ

НЬЮ-ЙОРК. (СЭТА-ның корр.). АКШ-тың Коммунистиг партиязының тургустуганынган бээр 62 чылынга тураскаатказ байырлыг хурал болган. Партиянын удуртукчулары болгаи аиаа кежигүннери, депшилгелиг хөй-ниитизиниң төлөөлекчилери, аныяктар шимчээшкиниинiң активчилери аиаа киришкеп. АКШ-тың Компартиязының Национал даргазы Г. Уинстон чыллган-парның мурнунга чүве чугаалаан.

Партиянын тургустуганы америк ажылчы чоннарын кайгамчык улуг чедиишкини. Улуг Октябрьның эгезииин төөгүлүг чорудулганың дүрүм ёзугаар түңнели болган деп, ол демдеглээн. АКШ-тың Коммунистиг партиязы кедергей аар ужугуктарлыг бергелер болгаи шаазыылалдар турза-даа. Каттышкан Штаттарның ажылчын ажгызын базалбүтүү ажылчы чоннарны капиталистиг дарлалдан хостаар ээлиин эгезиидеп бээр эрес-шыдаммакай база этиишке чедип бердиидеп демиселди чорудуп келген болгаи чорудуидаа турар деп, Г. Уинстон чугаалаан.

Монополиялардың шавар халдаашкыннарынга удур, реакцылыг күштерге, расизмге болгаш милитаризмге удур, социал, политиктиг болгаш экономиктиг чөптүг чорук дээш ажылчын шимчээшкиниинiң улуг көдүлүүшкүнүнүн байдалында бодунуп 62 чылын бистиң партиивис уткуп, демдеглеп турар-дыр деп, АКШ-тың Компартиязының Национал даргазы айыткан.

Америк коммунистер боттарының чедиишкиннерiиге база ажыл-чорудулгазынга чергаарланып болуп болгаш чергаарларын-да ужурлуг деп, ол демдеглээн. Социал хосталга дээш, расизмге болгаш ажыл чок чорукка удур, харозеннериик дек эргези дээш, империализмге удур, бүгү делегейге тайбың дээш демисеглге, профэвилел шимчээшкиннiиге америк коммунистер шинтпирлиг рольду ойнап турар.

Р. Рейганның администрациязының милитаристиг, антисоветтиг политиказын Г. Уинстон шынгыы шүүмүүлээп болгаш ол политиканга удур АКШ-тың депшилгелиг база тайбыңга ынак бүгү хөй-ниитизиниң күштерии уламна сырый эвилелдээримиң эргежок чүтүлазын онаалап демдеглээн. АКШ-тың амгы администрациязының сарыыл чок дайынзырак чорууига ойтур шавыышкынны төөгүүр үеиниде бербес болза, ол политика кедергей халантыг уржуктарлыг болуп ийик деп, ол айыткан. Пентагонга берип турар чүс-чүс миллиард долларны харын тайбың сорулгаларга ажылдаар ужурлуг деп америк коммунистер санал турарын ол медеглээн.

Американың Каттышкан Штаттарынга социал депшилге дээш демисел тайбың дээш, боо-чеңсекти дүжүрер болгаш делегейге дүшкүүрлүг чорукту чавырыыпырар дээш демисел-биле тудуп холбаалыг дээрзинге бүзүрээр бис деп, Г. Уинстон медеглээн.

И. МЯКУРИН.

АНТИИМПЕРИАЛИСТИГ ТРИБУНАЛДЫ ТУРГУСКАН

МАНАГУА. (СЭТА-ның корр.). Латин Американың антиимпериалистиг трибуналының тургузукчу хуралы Никарагуаның наймыылалынга доозулган. Латин Американың 30 чурттарындан сураглыг күрүне болгаш хөй-ниитизи ажылдакчылары ол хуралга киришкеп.

Түе черде чаа туруступган организациияның кол сорулгазы — америк империализмниң болгаш оон контролюнда чалча болгаш диктаторлуг ёзу-чуруумнарның үүлгедиглерии, а ол ышкаш оларның чажыт шпион албаи черлериниң үредекти хөделиишкиннерии илередири болгаш буруу шавары болуп турар деп делегаттарның хүлээп алган документилиинде айыткан.

Боо-чеңсектерии хемчээл чокка эңдере будүрүп, пейтроиуг чеңсекти долу хемчээлиите будүрер дээш кембуруулуг шинтпирлиг дээш АКШ-тың администрациязын Латин Американың антиимпериалистиг трибуналы шинтпирлиг буруу шапкан. Амгы америк администрациияның ол хөделиишкиннери ядролуг халапка делегейии чедирги дег айыылдыг. Ынчангаш бүгү кижи төрелгетенге удур ол өнчүк-чөңгээге ойтур шавыышкынны бээри, тайбыңы камгалаары амгы үеде кажаигыыындан-даа артык эргежок чүтүлә болуп турарын хуралдың бүгү киржикчилериниң бир ээ-сеткилдиг түүлдүг деп көрген резолюциязында демдеглээн.

Эң-не реаксылыг ёзу-чуруумнар-биле чоокшулажырының угланышкының боттандырып турар кыдат чагырыкчыларның политиказын документиде база буруу шапкан. Вьетнам Социалистиг Республиканга удур Кытаттың соксаал чок ыыканышкынпары, Вьетнамның кызыгаарларын каржызы-биле үреп турары делегейниң ол районунга тайбың хереэиге аймылды тургузуп турар.

Амгы-ла үеде Никарагуаны база Гренаданы шинтпирлиг деткип турарын документиде айыткан.

Америк империализмге даяаган диктаторлуг ханныг олурукчу ёзу-чуруумнарга удур чеңсектиг демиселдя чорудуп турар Сальвадорнуң болгаш Гватемаланың улустары-биле эң-сеткил каттыштырыдгазының дутайында хуралдың киржикчилери медеглээн.

Пиночеттиң фашистиг диктатуразынга удур, чуртна хосталганы болгаш демократиияны катап тургузар дээш демисежип турар Чилиниң антифашистиг, демократтыг болгаш патриотчу организациялырынга байыр чедирген чаганы делегаттар чоруткан.

Чилиде, Гаитиде, Парагвайда, Уругвайда болгаш өскеда чурттарда политиктиг хорутдаткаиларны доп-дораан хостаарын Латин Американың антиимпериалистиг трибуналы иегээн.

Чаа организациияның күүсенчи комитединг хуралта тургускан. Никарагуаның политиктиг сураглыг ажылдакчызы Хавиер Чаморро күүсенчи комитеттиң даргазынга сонгуткан. «Суверенитет» деп журнал Латин Американың антиимпериалистиг трибуналының парлалга органы болур. Оон бирги номери бо чылдың октябрьның эгезииде парлаттынын үнер.

Трибуналдың дараазында хуралын келир чылдың бирги чартынында Панамага чыыллырарын шинтпирлээн.

Б. ЩЕРБАКОВ.

Индияның ИХМ-ниң дыңнадыы

ДЕЛИ. (СЭТА). Ладакх-районунга индий девискээрже кыдаттарның шүргүп кирип турганының барымдаазын Индияның Даштыкы херектер министерствозунуң төлөөлекчизиниң ылап бадыткаанын чазак бадыктеринге чоок «Нэшнл геральд» солун бижээн.

Кылат шериг кезектери ол районче чүгле шүргүп кирген эвес, харын база ында кылат тукту азып турганын «Стейтсмен» солун дыңнаткан. Пекин 1962 чылда-ла чүгле Ладакчка белии 12 муң дөрбелчин мильякидий девискээрии эзелеп алганын ол солун сагындырган.

ЫРЫ, ШҮЛҮК ЧАҢГЫЛАНГАН

Самагалдай суурда агит-квартиралар хөй. Олар чурттакчы чон ортузунга агитация-массалыг ажылдарны план бүгаар кылып чорудуп турар. Уруг-дарыг кижизидилгезининг талазы-биле, культура-массалыг болгаш сезонныг ажылдар үезинде кижилерни организастаары дээш чергелиг янзы-бүрүү ажыл-херектерни девискээр айы-биле чорударын чиик болгаш эптиг.

Бо талазы-биле № 11 агит-квартираның (даргазы Александра Овин) ажылы багай авес. Чүгле культура-массалыг ажылдар талазы-биле бээн чамдык солуун, боттуг түүлдерни кылгылаан. Дайын болгаш күш-ажыл хоочунары-биле, культураның атсураа алгый берген ажылдакчылары-биле ужуражылгаларны эки организастаа турар. Чижээ, Тыва АССР-нин культуразының алдарлыг ажылдакчызы, ССРЭ-нин Чурукчулар эвилелиниң кежигүнү Б. Дупчүр, Тыва АССР-ниң алдарлыг артизи, бот-тывынгыр композитор Б. Каң-оол болгаш «Тес-Хемниң чалгыглары» чечен чогаал каттыжышкынының чамдык киржикчилери-биле № 11 агит-квартирага хамаарышкан чурттакчыларның ужуражылгазы чоокта чаа болуп арткен.

Б. Дупчүр — даш чонукчузу. Бежээге ол кандыг-кандыг делгелгелерге киржип турганын, чедиишкиннерин, ам Эрзин суурда даш чонарынга чөөрби хире бичии ургулары өөредип турарын чугаалап берген.

Бот-тывынгыр композитор Б. Каң-оол чүс чыгам ыры бижээн, оон ырлары чон ортузунда тарап нептерээн. Ол бодунуң чогаадыкчы ажыл-амыдыралын чугаалап берген соонда ыраажы Ю. Демек оон «Төрээн Хемим», «Хадыңчыгаш» болгаш «Салгынчыгаш» деп ырларын кежээниң киржикчилеринге аянныг, чараш ырлап бараалгаткан.

«Тес-Хемниң чалгыглары» чечен чогаал каттыжышкынының удуртукчузу Т. Тоюндуп оон ажылын, ында чечен чогаалга сонуургалдыг, харын ылаңгыя шүлүктерни шенеп бижип эгелей берген чамдык аныяктарның адын адап таныштырган. Каттыжышкынының киржикчилери Ч. Өөлет болгаш өскелер-даа боттарының чаа бижээн шүлүктерин чыылганнарга номчуп берген.

Ол кежээге колдуунда үе черниң авторларының ыры, шүлүктери чаңгыланып, чаңгыс чер чурттугларының чоргаарадын болгаш сонуургалын хайныктырып турган.

М. ТИРЧИН,
Тес-Хем район.

КОЛХИДАНЫҢ САЙЗЫРАЛЫ

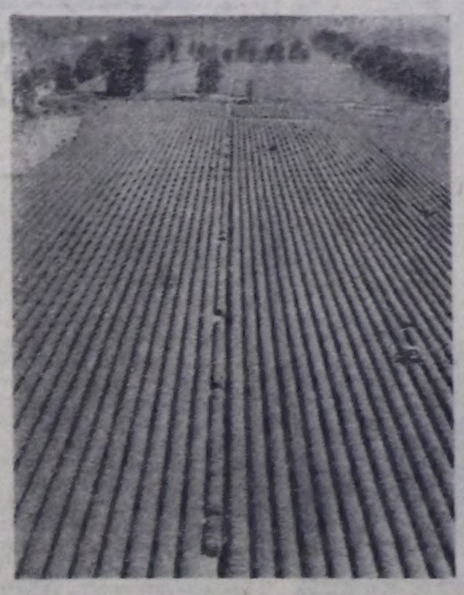

Зугдиг районнуң Октомбери суурнуң колхозукка кадаа ажыл-агый ажытканынга мелиораторлар 800 гектар тулаалыг черлерни кевирип берген. Ында мандариниериниң болгаш лимоннарның плантацияларын тургузуп эгелээн. Колхида оргулаашынга бо беш чылда киитиви-биле 35 муң гектар черлерни кевирип, ажыглалга киирери көрдүнген.

Колдуунда даглар-биле шыптынган Грузияга субтропик агаар-бойдустуг Колхида шыпаазының тулаалыг черлерин ажыглалга киирери онзагай ажыктыг болур.

Тулаалардың болгаш шырыштарның турган черлеринде шай, цитрус плантацияларының, кат-чимистиг салтарның, ногаа шелдериниң чоогунда чаа совхозтарның чагыгайыды туттунган суурлары көстүп келген.

ЧУРУКТАРДА: Хөбү районнуң Квалони суурунуң колхозунуң тулаалар орнунда өстүрген шай плантациялары; Хөбү суурнуң Культура бажыңының «Колхида» ыры-хөгжүм ансамбли.

И. ЧОХОНЕЛИДЗЕНИҢ фотолары.
СЭТА-ның фотохрониказы.

Чаа кино

КЕЛИР ҮЕЗИНГЕ БҮЗҮРЕЛДИГ

Кыргыс-дериин хаан чазаанга баазырып дарлаткан Россияның түреди чонун, ылаңгыя ажылчын ангыны, чаныш-сыныш чок демиселче эвилелдээр, күштерни мөңгээриниң херээнге ажылчын солуннуң улуг ужур-дузазын ыяк өттүр билгеш, В. И. Ленин чажыт байдалга ажылдаар парлалганы организастаарын Л. Б. Красинге даасхан турган.

Хоочун большевик бо чугула политиктиг ажыл-херекке грузин революсчуларны киириштирип, Москваның Эзим кудумчузунда мырыңай-ла Бутыр кара-бажыңының кожазы бажыңның шалазынын аданга чажыт типографиязы тургузуп алган. Хайлыг, ол бажыннын дужунда полицияның салбыры база турар, ынчангаш серемчилел күштүг болбастың аргазы чок; чыттчы ыттар ышкаш шивишкиннер удаа-дараа кээп, үжээшкиннерни безин кылгылаар, ынчалзажок чажыт революсчу парлалга ажылынга дуржулгалыг грузин аштер ол-бо куюлдуруп, быддан тургаш, соруглаан ажылын үргулчүлеп турарын көрүүчү магаадаар-даа, анаа чоргаарланыр-даа.

Б. И. Ленининиң чоок ажы Леонид Борисович чажыт типография ажылдакчылары-биле бижыг харылзааны тудуп, «Ажылчын» солунга чугула политиктиг түүлдерни парладып, муң-муң ажылчыннарны революстуг демиселче кыйгырып, хаан чазаанның улус чонга удур политиказын сойгалап турар.

Тайылбыр пропаганда ажылының ачызында караа чыраан, кулаа дыыжы аларган 1905 чылдың революсчу демиселинче кедүрүлүп үнген ажылчыннарның онгу-барыкадазы Москваның кудумчуларынга тургустунгулаан, ынчангаш ангының өкээнниг демисели эгелээр. Күш деп аевилинден 1905 чылдың башгайгы революциязы ынчан бастырза-даа, революсчу чажыт типография болдунуң соруглазын күүседип шыдаан, чүге дээрге бирги орус революциянын дуржулгазынга дажнгаш пролетариаттың генералдыг баштынчызы В. И. Ленин 1917 чылда Октябрьның социалистиг Улуг революциязын тиилелгезинге чедир удуртуп шыдаан дээр бодал көрүкчүнүң угаан-медерелинге артар.

Сураглыг совет драматург Георгий Мдиванинин чогаатканы бо революсчу идейлиг, политиктиг ужур-утказылыг интернационалчы кинозунуң аныяк-өскенге кижизидилгелиг ролю улуг, ында чажыт типография ажылчыннарын хып дээн чалыы чараш грузин оолдарның ролдарын эң солун хандыкшылдыг күүсеттингенин аныяк көрүкчү кажан-даа утпас. Каргыс шагдаа полковниги Чумаков чеже-даа дошкууразы, кажарлаза, чимис аймаа садыглаар бажыңнын аданда кудук дамчыштыр киирер эжиктиг чажыт парлалга черин ол тыпкаан, ол хейделе шыжыгын хорадан өжээргээринге ейлежир.

Бирги орус революциянын 75 чылынга тураскаатканы «Эзим кудумчузунда бажың» деп бо кайгамчык реалистиг кино-чурук. Чили, Уругвай болгаш өске-даа чуртталга чажыт байдалда демисежин турар коммунистерге база-ла кичээндиринг, өөредиг болур боор дээр өөрүнчүг бодал көрүкчүнүң сеткилинден ыравас.

С. САНДЮ.

МЕРАНОДА СӨӨЛГҮ БЕЛЕТКЕЛДЕР

МЕРАНО. (СЭТА-ның тускай корр. А. Рощаль). Шыдыраа талазы-биле делегейниң бирги чери дээш маргылдаа болур «Сальвар» деп конгресс-залды делегей чемпиону Анатолий Карпов киҥээнгейлиг сонуурган көргөн, оон соонда... залды шоочалап каан. Чамдык аныядар эчизинге чедир ам-даа кылдынмаан, ынчалзажок организакчыларның кызымаккай ажылдааны илдең болган.

Моон мурнунда Багнога болган ындыг маргылдааның үезинде шыдыраачылар шынгыы ангылаан өрөлдерлиг, чүгле оларның кирер, үнер эжиктерлиг турган. Амгы маргылдаа болур өрөл ындыг эвес. Маргылдааның киржикчилериниң дыштанып черлерин сценаның ийи талазында ангылай тускайлаан. «Азытланчак өрөлдерде» диваннарны салган, бичежек соодукчулар база бар (кофе азы шай херек болза, олар судьяларны дамчыштыр чагыдып алыр), маргылдаа үезинде кым мурнап кежерин көргүзер телемониторлар аяыддап эгелээр... Маргылдаа болур столдуң кырында харын угда үш телекамераларны тургускан. Маргылдааның парлалга төвүнде журналистерниң ажылдаарынга таарымчалыг байдалдарны база тургускан.

Журналистер корпузу бодунуң составының талазы-биле чаңгыс аай эвес, а янзы-бүрүү характерлиг. Чижээ, Латин Американың «Кларин» деп эң улуг солунуң сургалыг Мигель Найдорф телээлеп келген. Аргентинаның 72 харлыг ол гроссмейстер-шыдыраачызы хөглүү кончуг баштактаанын, А. Карпов шыдыраанын ады азы аазы каразы-биле баштай ойнап эгелээрин бирги бурунгаар «өттүр» сөглээн турар. ТАНИГ-тиң корреспондентизи, делегей судьязы Божидар Кажич баштактаныр, баш бурунгаар «өттүр» сөглевейн турза-даа, амгы делегей маргылдаазын кедергей сонуурган турар.

Италияның төп болгаш чер-чер солуннарында хөй түүлдерни маргылдаага хамаарыштыр парлап турар. Чижээ, делегей чемпиону А. Карповтуң назы-хары херек кырында оон-даа аныяк боор деп солуннар бижээн (делегей чемпиону 30 харлыг Анатолий Карповту көөрге — шынап-ла үжен хар четпээн, аныяк кыдыр көстүр, Анатолийниң болгаш Ирининың уругларының ийи: оглу удавас ийи харлаар, уруу бир харлыг).

Маргылдаа болур черни организастаан кижилерге делегей чемпиону дыка эвилеп болган, оларга чугула сүмелерни берген. Организакчылар анаа өөрүп четтиргенин илергейлээн. Маргылдааның эгелээр хүнүнге чедир бүтүүле түүлдерни бүрүн кылырын, харын-даа агаар-бойдус эки болурунга хамаарыштыр сагыш салырын конгресс-залдың ээлери аазаан.

Делегей маргылдаазын сонуурган көөр дээш аалчыларның келирин бүргеп агаар, хаттыг чаашкыннар-даа моондактаазын. Курорт хоорайның доктаамал чурттакчыларының саны 30 муң кижи, а маргылдааны сонуурган келгеннериң саны сортан ийи катап хөй болган.

Шыдыраз талазы-биле делегей маргылдаазының еске киржикчизи Корчнойга база багай эвес байдалдарны тургускан. Бети-ле дээрге — оон оң чоок 12 кижилерге онуу үдоп келир.

Олимпий оюннарының келир үези дээш

БАДЕН-БАДЕН. (СЭТА-ның тускай корр.). Олимпийжи XI конгрессте олимпийжи оюнарның келир үезинин дугайында чугаа боон турар. Бүгү делегейниң ол кайгамчыктыг спортчу байырлалдары келир үеде чогум кандыг болурул?

Национал олимпийжи комитеттериниң өөрүшээнинден ССРЭ-ниң Олимпийжи комитединиң даргазы С. П. Павлов сес ап, үүве чугаалаан.

Национал олимпийжи комитеттериң санал-оналын илереттишаан, ол олимпиадаларны ажыдарының болгаш хаарының-даа, тиилекчилерни шаннаарының-даа үезинде оларның төлээзин чурттарын туктарын кедүрүп, гимнерин күүседиринин-даа чаңчылдарын хевээр арттыраарыче кыйгырган.

НОК-тарның болгаш делегейниң спорт каттыжышкынарының удуртукчулары «Олимпийжи оюнарның келир үези» деп тема талазы-биле санал бергеш, олимпийжи шимчээшкинин улам калбартып, олимпийжи байырлыг ёзулалдарны хевээр арттырарының чугулазының дугайын чугаалап турганнар.

ОКТЯБРЬ 2-ДЕН 4-КЕ ЧЕДИР ТЕЛЕВИДЕНИЕ

ОКТЯБРЬ 2-ДЕ
БИРГИ ПРОГРАММА
МОСКВАДАН

8.00 — «Үе». Информастыг программа. 8.40 — Эртенги гимнастика. 9.00 — «Хөглүг чарыштар». 9.45 — «Актриса». Уран-чечен фильм. 11.00 — Улустуң хөгжүм херекселдеринге күүседикчилериң 2-ги Бүгү-россия конкурузунуң шаңнаткаанарының концерти. 11.55 — Телемедээлер. 12.00—14.15— Чапсар. 14.15 — Телемедээлер. 14.35 — «Боду бодунга-ла башкы». Мелитополь хоорайның № 25 школазының башкыларының кижизидилге ажылының дуржулгазының дугайында документалдыг телефильм 15.25—А. С. Грибоедов. —«Угаандан човулан» 16.10— «Москва комсомолдуң ажылхеректери». 16.40— «Бистиң ырывис, үжүп үе».

КЫЗЫЛДАН

17.35 — «Мээң баштайгы башкым» Башкы хүнүге утказыттур. 18.00—«Спорт». Дельтапланер спортугга ССРЭ-ниң баштайгы маргылдаазының дугайында. 18.30 — Телемедээлер. 18.40 — Телемедээлер (орус дылга).

МОСКВАДАН

18.45 — Бөгүн делегейде. 19.00 — «Күш-ажылчы алдарның тук тудукчулары». «АвтоЗИЛ» будуруге каттыжышкынының мурнакчы бригадазының болгаш оон бригадири Ю. Мироновтуң дугайында. 19.30 — «ГТ-ниң экранында эң баштайгы», «Чайлаг» деп кинокомедия. 21.00 — «Үе». Информастыг программа. 21.35 — «Кинопанорама». 23.05 — 23.25 — Бөгүн делегейде, информастыг үндүрүлге.

ИЙИГИ ПРОГРАММА
МОСКВАДАН

12.00 — «Мокшада намгаладыг чер». Документалдыг телефильм. 12.10 — Башкы ажылында ёзу барымдаалаар чорукка удур. ССРЭ-ниң чыргыдыышкын министри М. А. Прокофьевтиң школалар директорлары-биле ужуражылышкыны. 12.35 — География. 5-ки класс. Чер планы. 13.05 — «Ажылдаар чери —космос». Эртемтайылбырлыг фильм. 14.05 — Башкы ажылында ёзу барымдаалаар чорукка удур. ССРЭ-ниң чыргыдыышкын министри М. А. Прокофьевтиң школалар директорлары-биле ужуражылышкыны. (Катаптаан дамчыдылга). 14.30 — «Музыкалыг ыяш». Эртем-тайылбырлыг фильм. 14.50 — «Экран—башкыга». А. С. Пушкинниң тоозу. 4-кү класс. 15.15 —Төөгү. 5-ки класс. Эрте-бурунгу Египетте. 15.45 — «Хаялар араазында». Документалдыг телефильм. 16.00— 17.35 — Чапсар. 17.35 — Жак Дюклоңуң төрүттүнген хүнүнден бээр 85 харлаарынга уткуштур. «ХХ вектиң коммунары». Документалдыг телефильм.

КЫЗЫЛДАН

18.30 — Телемедээлер. 18.40 — Телемедээлер (орус дылга). 18.45 — Телефильм.

МОСКВАДАН

19.00 — Хоккейге ССРЭ чемпионады. «Спартак» — «Кристалл». В. И. Ленин аттыг Төп стадионуң Спорт ордузундан дамчыдылга. Чапсарда— «Тамчыктыг удуңар, чаштар!». «Лукошко хуудагаазынар-биле». 21.00 — «Үе». Информастыг программа. 21.35 — «Че, канчап ыңдыг чвор, доктор?». Уран-чечен фильм (ГДР). 23.00—00.50 —Хоккейге ССРЭ чемпионады. ЦСКА—«Крылья Советов». ЦСКА-ның Спорт ордузундан дамчыдылга.

ОКТЯБРЬ 3-ТЕ
БИРГИ ПРОГРАММА
МОСКВАДАН

8.00 — «Үе». «Информастыг программа. 8.40 — Эртенги гимнастика. 9.05 — «Уругларга ачыгаштар дугайында». 9.35 — «Ада-велер, силерге». 10.05 —«Челээш». Улус чогаадылгазының телепрограммаларының делегейниң 4-кү фестивалы: «Оберландуга кышкы экскурсия». (ГДР). 10.30 — «Чурукчулар дугайында» Е. Честников. 10.55 — «Номчулга залы». 11.40 — Улустар аразының конкурстарының лауреады Т. Шебанова Ф. Шопениң чогаалдарын күүседир. 12.20 — «Шимчээшкинниң айлыл чогу». 12.50— «Спортлотонуң» 40-ги тиражы. 13.00 —«Мирзо Турсун-заде». Төрүттүнген хүнүнден бээр 70 чылына уткуштур. 13.45 —Бөгүн делегейде. 14.00 — Күрүче страхованиезининг 40 чылынга. ССРЭ-ниң Күрүче страхованиезининг кол эргелелиниң начальныгы Л. А. Мотылёвтуң чугаазы. 14.15 — «Ыраң болган чоок ырлар». 15.00— Уругларга фильм. «Табу-ламбу». 15.30 — «Дириг амытаннар амыдыралы» 16.30—«Мээң хоорайым аялгалары». Казахстанның аныяк күүседикчилериниң киржиитези-биле эстрада программазы. 17.10 —«Кедээниң ишчилери, силерге». Концерт. 18.30—18.45—Чапсар. 18.45 — Политиктиг хайгаарактчы Ю. А. Летуновтуң беседазы. 19.15 —ССРЭ-ниң Күрүченин академиктиг Бичии театрының «Федор Иоаннович Хаан» деп фильм-шинзиниң баштайгы үлдүрүлгези. А. К. Толстойнуң шинзи-биле туруспан. 21.00 — «Үе». Информастыг программа. 21.35—23.25 —«Федор Иоаннович хаан» деп фильм-шинзиниң уланчызы.

ИЙИГИ ПРОГРАММА
МОСКВАДАН

14.20 — «Кадыкшыл». Эртем-тайылбырлыг программа. 15.35— «Кино аян-чоруктарының клуву». 16.35 — Д. Мамин-Сибиряк — «Даг ұязы». Москваның М. Н. Ермолова аттыг театрының фильм-шинзи. 19.10 —«Кампучия: өлүм соонда амыдырал». Документалдыг телефильм. 20.00—«Тамчыктыг удуңар, чаштар!». «Хуулгаазының экраны». 20.15 —«Музыка киоскузу» 20.45 — «Масаллы —Новокшиолаевка». Документалдыг телефильм. 21.00 — «Үе». Информастыг программа. Хоккейге ССРЭ чемпионады. «Спартак»—«Химик» (Воскресенск) 2-ги болгаш 3-кү үелерге. В. И. Ленин аттыг Төп стадионуң Спорт ордузундан дамчыдар.

ОКТЯБРЬ 4-ТЕ
БИРГИ ПРОГРАММА
МОСКВАДАН

8.00 — «Үе». Информастыг программа. 8.40 — «Зарядкаже, чыскаалыңнар!» 9.05 — Улустуң хөгжүм херекселдеринге күүседикчилериниң 2-ги Бүгү-россия конкурузунуң лауреады Ш. Амиров (дошпулуур) ойнаар. 9.30 —«Будильник». 10.00 — Совет Эвилелинге бараан боон тур мен!». 11.00 — «Эртенги почта». Музыка программазы. 11.30—«Кадыкшыл». Эртем-тайылбырлыг программа. 12.15 — «Музыка киоскузу». 12.45 — Р. Отколенко — «Бистиң аларывыс, эжим». Телешки. 14.05 — «Базылно диңнеп-биле Пик деп күскежиргеш». Мультфильм. 14.15 — «Кедээниң шагы». 15.15 — Совет Эвилели даштыы аалчыларның хоргени-биле» 15.30 — Куйбышев областың Хворостяно районунуң кедээ школазының директору ССРЭ-ниң улустуң башкызы Н. С. Борисовтуң дугайында. «Эге өзүмнер» деп телефильмниң бирги үндүрүлгези. 16.05—«Кино аян-чоруктарының клуву». 17.05 — «Бистиң байырлыыстыы хүлээп алыңар». Башкы хүнүге уткуштур музыка программазы. 17.45 — «Делегей панорамазы». 18.30—18.45 —Чапсар 14.45 —«Орус уруулалар» деп улустуң хөгжүм херекселдериниң оркестриниң концерти. Дамчыдылганы РСФСР-ниң улустуң артизи В. М. Леонтьева чорудар. 21.00 — «Үе». Информастыг программа. 21.35 — «Футбол дугайында». 22.05 — «Регатаның аялгалары». Фильм-концерт. 22.30 —23.25 —Хоккейге ССРЭ чемпионады. ЦСКА — «Трактор». 3-кү үези. ЦСКА-ның спорт ордузундан дамчыдар. Төнгенде — телемедээлер.

ИЙИГИ ПРОГРАММА
МОСКВАДАН

14.20 — «Москвачы». Телеклуб. 15.50 — «Челээш». Улус чогаадылгазының телепрограммаларының улустар аразының 4-кү фестивалы. «Немен фольклор». 16.20 «Билдингир-даа болза, бүзүрелчиг эвес». 17.25 — «Чаңгыс-даа хүн ыры үзүлбес». Концерт. 18.00 — Телестадион. 18.30 — «Баштайгы өөрүшкүлер». Хөй сериялыг уран-чечен телефильм. 5-ки сериязы. 19.35 Чурукчулар дугайында чугаалар. Фрид Кремер (ГДР). «Тамчыктыг удуңар, чаштар!». «Таалалчыг тооллар». 20.15 — «Кино көрүкчүзүнүң эдериишизи». 21.00 —«Үе». Информастыг программа. 21.45 — Хоккейге ССРЭ чемпионады. ЦСКА — «Трактор». 2-ги үези. ЦСКА-ның Спорт ордузундан дамчыдылга. 22.20—23.35—«Даг повеллазы». Уран-чечен телефильм.

Редактор В. С. ШАРАВИЙ.

Агаар

Республиканга болгаш Кызылга бөгүн шокар булуттаар. Чамдык черлерге бичии чаңгыс чаар. Агаарның температуразы хүндүс 5—10 градус чылыр. Соңгу-барыын үлүг хаттың дургени секундада 2—10 метр чедер.

КИНО

СЕНТЯБРЬ 30-ДЕ

«НАЙЫРАЛ»: «Моңгушиелчек хөлдер» 9.30, 11.20, 13.10, 15.00, 16.50, 18.40 (узаткан), 21.00 шактарда.

«ПИОНЕР»: «Оон чедиш келирии күзүүр-дир иеш» 9.30, 11.00, 15.30, «Кежээки өскерлиишкин» 17.00, 18.50, 20.40 (узаткан) шактарда.

«КАА-ХЕМ»: «Альба Регина» 15.00, 16.50, 18.40, 20.30 (узаткан) шактарда.

«ВОСТОК»: «Шынаа полуңуң чечектери» 15.00, 16.50, 18.40, 20.30 (узаткан) шактарда.

«КҮСКҮ ЧУРУМАЛДАР»

● ● ●

В. ПИВОВАРОВТУҢ

«Диңчигеш болгаш оон чаңы» деп фотоэтюдтары.

● ● ●

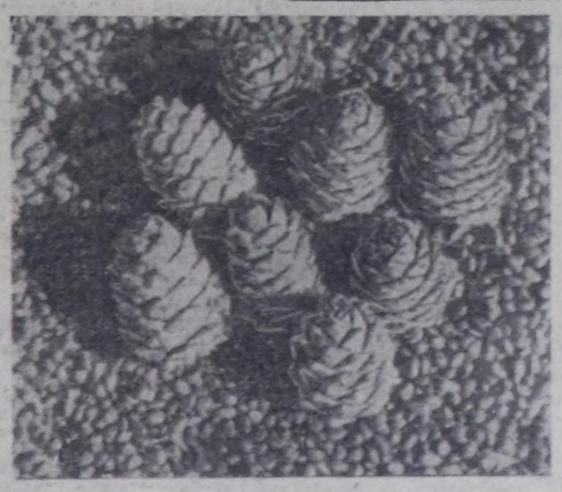

КҮСКҮ КӨРҮЛДЕ

Күскү үеде орукка транспорт озал-ондактарының саны көвүдей бээрин статистика хереченил турар. Күскү үе дээрге чаъс-чайык, ел хар, малгаш, тайгак-тыр. Автомашинаны башкарары, кудумчуну кежери бергедээр. Чогумна ынчангаш ССРЭ-ниң Ишкин херектер министерствозунуң КАИ-ниң Кол эргелели октябрь-ноябрь айларда орук шимчээшкининиң озал-ондак чок чорууның күскү бүгү-эвилел көрүлдезин эрттирип турар.

Чүртүң ангы-ангы девискээрлериниге — агаар-бойдустуң байдалдарындан хамаарыштыр — күскү көрүлде ангы-ангы хуусаалларда өртер болгаш бир ай дургузунда уламчылаар. Оон соруглазы— машиналарны болгаш оруктарны күскү-кышкы үеге ажыглаарынга белетээри болур. КАИ-даа, автотранспорттуңдаа, оруктарның-даа ажылдакчылары хөйүү кылыр ужурлуг. Күскү үелерде муңмуң хоорайжылар дүжүт ажаажыры-биле колхозтарже, совхозтарже чоруур. Ынчангаш көрүлде үезинде кижилер аргыштырган машиналарның озал-ондак чок чоруурунче оза хөгжөнгей салыр. Автоажыл-агыйларга профэвилел, комсомол организацияларыны, КАИ, транспорт ажылдакчыларының төлөөлекчилери кирген тускай комиссиларны тургузарын сүмелеп турар. Чолаачы бүрүзү тускай зачёттуу дүжаар ужурлуг. Транспорттуң техниктиг байдалын, автобустарның болгаш кижилер сөөртүр машиналарның чолаачыларының орук шимчээшкининиң дүрүмнерин сагырын контрольдаары күштелир.

Оруктарга транспорт озал-ондаанын чартыындан барык хөй кезии кедээ черлерге болгулап турар. Ынчангаш тускай дерип кылбаан чүүк машиналарынга, трактор кожуларынга, еске-даа техника херекселдериниге кижилер ап чорууру шуут хоруглуг деп чүвени дагын сагындырары чугула.

Үруглар болгаш өлөдилер аргыштырып турар транспорттуң маршруттарынга хынаалаларны организастаары көрүлдениң эң чугула сорулгаларының бирээзи. Бо талазы-биле дузаны күраттомнеспекцияларның эки тура дузалакчылары көргүзер ужурлуг. Автоажыл-агыйларның комиссиялары үруглар аргыштырарынга үрелих эвес, техниктиг байдалы эң эки машиналарны берген турарыче кичээнгей салыр. Чолаачыларны рейс мурнунда чагыл-сургаар, маршруду-биле таныштырган турар ужурлуг.

Школачылар ортузунга орукка шимчээшкин чурумнарын пропагандалаар талазы-биле ажылды автомотога ынактарның эки тура ниитилелдериниң идепкейжилери, КАИ ажылдакчылары, башкылар, пионер вожатыйлары күштелдирер хүлээлгелиг. Чаъс, хар чаш турар үелерде автомобильдиң доктаатканче тормозтаар орук үзаар деп чүвени чолаачылар утпас ужурлуг. Орукта түүлдерниң костүрү бакыраар. Оон ангыда чадаг кижилер чаъстан, хардан камгаланыш хол майгыны-биле шыптынып алган боттарының орук хайгаараар аргазын дыка эвээжедир, ынчангаш орук азы кудумчу кежиш тура чоокшулап кел чоруур автомобильди чогуур үезинде өскербейн барып болуруп чолаачы кижи бодап чоруур ужурлуг. Эрттир дүрген чораанының хараазы-биле орукка транспорт озал-ондаа хөй болуп турар. Ол чорук ел, тайгак орукка улам айыылдыг. «Хат-салгының» чоруксаарлар ындыг эрескиир чоруктар ондактыг байдалга чедирип болуруп утпас ужурлуг.

С. ЯБЛОЧКИН.
ССРЭ-ниң ИХМ-ниң КАИ Кол эргелелиниң ажыяанчызы.

Редакциянның адреси: Кызыл Щетинкин-Кравченко кудумчузу, бажың № 3. ТЕЛЕФОННАРЫ: Редакторнуң 2-24-63, редакторнуң орлавчыларының 2-35-24, 2-31-75 карысалгалыг секретарының 2-23-35, секретариаттың 2-23-35, партийжи амыдырал болгаш совет гургузуу киллистериниң 2-37-13, пропаганда киллизиниң 2-31-75, культура киллизиниң 2-23-54, кээдэ ажыл-агый киллизиниң 2-21-47, үлетпүр киллизиниң 2-31-75, чагаа киллизиниң 2-41-27 информация киллизиниң 2-20-60, корректорларның 2-27-41, бухгалтериянның 2-12-45, солун келбейн барганда 2-32-75 телефонче долгаар.

Тираж 17866. Чагыг № 2157.

СОЛУН НЕДЕЛЯДА 6 КАТАП ҮНЕР

Тыва АССР-ниң Министрлер Чөвүлелиниң Ном үндүрер чер, полиграфия болгаш ном садыының херектериниң талазы-биле эргелелиниң типографиязы (Кызыл, Щетинкин болгаш Кравченко кудумчузу, бажың № 1)

ТС—01720.